



شركة الجرافات  
البحرية الوطنية  
**NMDC**

# التطلُّع نحو مستقبل مستدام

**التقرير المتكامل لعام ٢٠٢٢**  
شركة الجرافات البحرية الوطنية



شركة الجرافات  
البحرية الوطنية  
**NMDC**



**صاحب السمو الشيخ محمد بن زايد آل نهيان**

رئيس دولة الإمارات العربية المتحدة

**HIS HIGHNESS SHEIKH MOHAMED BIN ZAYED AL NAHYAN**

PRESIDENT OF THE UNITED ARAB EMIRATES



**المغفور له بإذن الله الشيخ زايد بن سلطان آل نهيان**

تغمده الله بواسع رحمته

**SHEIKH ZAYED BIN SULTAN AL NAHYAN**

06 هيكل التقرير المتكامل لعام 2022

07 النقاط الرئيسية حول المجموعة

07 الأداء المالي

07 أداء الاستدامة

08 كلمة سعادة رئيس مجلس إدارة المجموعة

10 مراجعة الرئيس التنفيذي للمجموعة

14 لمحة سريعة على مجموعة الجرافات البحرية الوطنية

14 نبذة عامة

16 البصمة العالمية

17 الأسطول

17 مجموعة مختارة من العملاء المميزين

18 إيجاد قيمة للجميع

18 نموذج خلق القيمة

20 إستراتيجية المجموعة

23 المخاطر والفرص الرئيسية

25 الحوكمة القوية

28 المشاريع الرئيسية التي رست على المجموعة في عام 2022

30 تقريرنا الخاص بالعوامل البيئية والاجتماعية وحوكمة الشركات (ESG)

30 النهج الإستراتيجي

36 الكوكب

37 إدارة تغير المناخ

39 التنوع الحيوي

40 إدارة النفايات

43 الأشخاص

43 الموظفون

57 الصحة والسلامة

61 العملاء

64 المجتمع

67 الازدهار

67 إيجاد القيمة الاقتصادية

69 ممارسات الشراء

71 الابتكار

74 تقرير حوكمة الشركات ٢٠٢٢

76 ملحق

78 حول هذا التقرير

80 فهرس محتوى المبادرة العالمية للتقارير (GRI) وسوق

أبوظبي للأوراق المالية (ADX)

94 القوائم المالية المدققة لعام 2022

أبرز النقاط  
المالية

الإيرادات

10.69

مليار درهم إماراتي



صافي الدخل

1.30

مليار درهم إماراتي



صافي هامش الربح

12.20%



الأصول

16.05

مليار درهم إماراتي



نسبة الدين إلى الأصول

59.24%



ملكية المساهمين

6.54

مليار درهم إماراتي

أداء  
الاستدامة

- التنوع والشمول
- 65 جنسية
- 240 من الموظفين الإناث مع معدل تعيين للموظفين الإناث يبلغ 24.58%

- الإبقاء على الموظفين
- معدل دوران 3.4%

- تدريب الموظفين
- 65000 ساعة من التدريب والتطوير الجماعي في عام 2022

- شهادات الأيزو
- ISO 9001:2015 نظام إدارة الجودة
- ISO 45001:2018 نظام إدارة الصحة والسلامة المهنية
- ISO 14001:2015 نظام الإدارة البيئية

- الصحة والسلامة
- 0 وفيات، 0 إصابات مهددة للوقت، 0 أيام العمل المهددة و96821 ساعة تدريب على الصحة والسلامة

- دعم المجتمع
- ~ 7.8 مليون درهم إماراتي في المساهمات الاجتماعية، بزيادة 6.3% عن عام 2021

- التوطين
- 7% من القوى العاملة

- الموردون المحليون
- أكثر من 81% من إجمالي الموردين

- التأثير البيئي
- تم زراعة 1500 شجرة محلية باستخدام تقنية صندوق الماء (Waterbox)
- تخفيض نسبة النفايات غير الخطرة المتولدة بمقدار 15% ونسبة النفايات الخطرة بمقدار 45.68% عن عام 2021

## النقاط الرئيسية حول المجموعة



يسعدني أن أشارككم التقدم الذي حققناه خلال العام الماضي على مستوى أداءنا المالي، والبيئي، والاجتماعي، وحوكمة الشركات. وقد شهد عام 2022 نجاحاً في استكمال عملية دمج شركة الإنشاءات البترولية الوطنية (NPCC) في مؤسستنا؛ وهو ما يتيح لنا في الوقت الراهن التركيز على توجيه عملية التحول في تسيير الأعمال واستغلال الإمكانيات الكاملة لأصولنا المشتركة.

نحن ملتزمون بتسيخ مكانتنا كأحدى الشركات الرائدة في تقديم خدمات الهندسة، والمشتریات، والبناء (EPC) في قطاعي الأعمال البحرية والطاقة، على المستويين المحلي والعالمی. ونفتخر بأننا حققنا عددًا من الإنجازات الهامة خلال العام الماضي، والتي جاء من بينها التعاقد على تنفيذ بعض من أكبر المشاريع في مجال أعمال الهندسة، والمشتریات، والبناء المرتبطة بخدمات الطاقة في دولة الإمارات العربية المتحدة مع شركة أدنوك، بقيمة 5.48 مليارات درهم إماراتي، ومشاريع إقليمية بالتعاون مع شركة أرامكو بقيمة تزيد عن 2.5 مليارات درهم إماراتي. علاوة على ذلك، عملنا على توسيع نطاق تواجدنا في مصر من خلال شراكتنا مع هيئة قناة السويس، وحصلنا على مشروع بقيمة مليار درهم إماراتي يرتبط بأعمال التجريف في القناة.

إنه لمن دواعي فخرنا أن نبلغكم بأنه كان عامًا آخر مليئًا بالنجاحات لمجموعة الجرافات البحرية الوطنية. كان أداءنا المالي قويًا على مستوى جميع المؤشرات الرئيسية، مع ارتفاع الإيرادات إلى 10.69 درهم إماراتي، بزيادة 35.45% عن العام الماضي، ووصول صافي الدخل إلى 1.3 مليار درهم إماراتي، بزيادة 30.02% مقارنةً بعام 2021. وحرصنا أيضًا على تعزيز ميزانيتنا العمومية، مع أصول بلغت قيمتها 16.05 مليار درهم إماراتي، بزيادة 24.22% عن العام الماضي، وانخفاض نسبة الدين إلى حقوق الملكية 6.54 مليار درهم إماراتي، ارتفاع بنسبة 18.52% عن عام 2021.

لكن نجاحنا لا ينحصر في الأداء المالي فحسب؛ فنحن لا نزال نضع رفاهية موظفينا وعملائنا في صميم عملياتنا، مع الحرص على أن تظل مهام الموارد البشرية لدينا مرتبطة باحتياجات الموظفين. بالإضافة إلى ذلك، نظرًا لطبيعة عمل مجموعتنا وحجم مشاريعنا، فمن الأهمية بمكان للحفاظ على هيكل حوكمة قوي، والتأكد من تأصل المساءلة والشفافية بعمق في قيمنا.



**سعادة محمد ثاني مرشد الرميثي**  
**رئيس مجلس الإدارة**

فيما يخص العوامل البيئية، لا شك أننا نتطلع باستمرار إلى تحسين أسلوب إدارتنا للتنوع الحيوي؛ بهدف ضمان مساهمتنا في تحقيق سبل العيش المستدامة. يمثل تغير المناخ أزمة طارئة تستدعي منا جميعًا التعاون معًا للتصدي لها ومعالجتها. مجددًا، هيمنت المخاطر البيئية على تقرير المخاطر العالمية الصادر عن المنتدى الاقتصادي العالمي، حيث شكلت تلك المرتبطة بتغير المناخ ثلاثة من بين المخاطر العشرة الأولى من حيث الشدة في العقد المقبل.

جدير بالذكر أن أحد المشاريع التي أتوق بشدة إلى تسليط الضوء عليها هو عملنا مع شركة ياننج ويند باور المتحدة المتعلق بتركيب أعمدة أحادية لهياكل توربينات الرياح في حقل يانلن للرياح البحرية بقوة 640 ميغاواط قبالة ساحل تايوان. يبرز هذا المشروع مدى التزامنا بقطاع الطاقة المتجددة، والذي نخطط للاستمرار في تكثيفه خلال المرحلة المقبلة.

وإذ نمضي قدمًا، سنواصل التركيز على تعظيم إمكانيات أصولنا الحالية، إلى جانب استكشاف آفاق جديدة للنمو والتوسع بطريقة انتقائية. ونحن ملتزمون بالحفاظ على وجودنا الديناميكي وحضورنا النشط في الأسواق التي نخدمها، ونتطلع باستمرار إلى إيجاد طرق جديدة لتقديم قيمة إلى أصحاب المصلحة الذين وضعوا ثقتهم فينا. بالنيابة عن مجلس الإدارة، أودّ أن أعرب عن عميق تقديرنا للمساهمين لدعمهم المستمر لشركتنا وثقتهم بها. كما أودّ أن أعرب عن امتناننا العميق لموظفينا على عملهم الجاد وتفانيهم. لقد كان إيمانكم بمهمة شركتنا وقيمتنا الحافز المحرك لإنجازاتنا. ونفخر بأن تكونوا جزءًا من فريقنا، ونتطلع إلى دوام النجاح معًا.



## مراجعة الرئيس التنفيذي للمجموعة

رسالة من رئيسنا التنفيذي قبل مؤتمر المناخ (كوب 28)

المساهمون الأعزاء،

مع اقترابنا من الدورة الثامنة والعشرين لمؤتمر الأطراف (كوب 28)، نشهد تزايد الوعي بقضايا تغير المناخ وتأثيره على البشرية. تأتي دولة الإمارات العربية المتحدة، تحت قيادة حكومتها الرشيدة، في طليعة هذه الحركة، كونها أول دولة في منطقة الشرق الأوسط وشمال أفريقيا تتعهد بصافي انبعاثات صفرية، والآن، تستضيف مؤتمر المناخ (كوب 28).

هذا الشعور بالمسؤولية ليس بجديد على دولة الإمارات العربية المتحدة، ولطالما كان لدى والدنا المؤسس المغفور له بإذن الله، سمو الشيخ زايد بن سلطان آل نهيان، اهتماماً شديداً بالمسؤولية البيئية. في عام 1975، وضع سموه حجر الأساس لإنشاء المجلس الأعلى للبيئة، وأمر بزراعة 140 مليون شجرة في أنحاء أبوظبي، إلى جانب تنفيذ العديد من المبادرات الأخرى.

يعتبر مؤتمر المناخ (كوب 28) حدثاً مهماً؛ لأنه يمثل أول «تقييم عالمي» لتنفيذ اتفاقية باريس، ويقدم ما إذا كانت تعهدات الدول الموقعة بخفض الانبعاثات العالمية كافية لتقليل انبعاثات ثاني أكسيد الكربون في الغلاف الجوي لتحقيق الهدف المتمثل في الحد من تغير درجة الحرارة إلى 1.5 درجة مئوية. وهناك الكثير من الأعمال الطارئة الذي يجب القيام بها، وهذا سبب أهمية مؤتمر المناخ (كوب 28) للخروج من المرحلة الانتقالية والدخول في مرحلة التحول، ومن وضع الأهداف إلى بدء العمل.

يتطلب تحقيق مستقبل منخفض الكربون تحولاً جوهرياً في طريقة إنتاجنا للطاقة واستخدامها. ونحن نشهد تحولاً ديناميكياً في قطاع الطاقة في ظل انتقاله إلى مصادر الطاقة منخفضة الكربون والمتجددة. ومع ذلك، فإن الانتقال العادل أمر بالغ الأهمية لضمان القدرة على تحمل التكاليف والنمو الاقتصادي الشامل. وسنشهد طفرة كبيرة في الطاقة النووية، والهيدروجين، فضلاً عن احتجاز الكربون لإزالة الكربون من قطاعي النفط والغاز.

إذ نسعى جاهدين لتخفيف مخاطر المناخ وتمهيد الطريق أمام مستقبل منخفض الكربون، نلتزم في مجموعة الجرافات البحرية الوطنية بالاستثمار في مجموعة متنوعة من مصادر الطاقة المتجددة. وما بين توسيع نطاق استغلال طاقة الرياح والطاقة الشمسية واستكشاف إمكانات الطاقة النووية، والهيدروجين، واحتجاز الكربون، نعمل بدأب لإيجاد حلول مبتكرة تساعدنا على إزالة الكربون من الاقتصاد وتمهيد الطريق أمام مستقبل أكثر استدامة.

نفخر كشركة بأننا نلعب دوراً حيوياً في دعم خطة دولة الإمارات العربية المتحدة للوصول إلى صافي الانبعاثات الصفرية. ونحن ملتزمون بالمشاركة في جهود إزالة الكربون من قطاع الطاقة واقتصاد دولة الإمارات العربية المتحدة الأوسع نطاقاً، وفي الوقت نفسه، إقامة البنية التحتية اللازمة لتمكين حلول التكيف مع التغير المناخي وحماية مجتمعاتنا من المخاطر التي يفرضها تغير المناخ.

نحن لا نتوقف عن البحث عن طرق جديدة للمساهمة في التحول في مجال الطاقة وتوسيع نطاق مجموعة مشاريع الطاقة المتجددة. لقد أبرمنا اتفاقيات مع موانئ أبوظبي وشركة أبوظبي لطاقة المستقبل (مصدر) لاستكشاف الفرص المتاحة في مصادر الرياح البحرية والهيدروجين الأخضر للطاقة، وأقمنا مشروعاً مشتركاً مع شركة تكتيب إنترجيز لدعم التحول في مجال الطاقة في دولة الإمارات العربية المتحدة ومنطقة الشرق الأوسط وشمال أفريقيا. هذا بالإضافة إلى التزامنا بحماية التنوع الحيوي، مثلما يتبين من تنفيذنا الناجح لمشروع جزيرة تعويض الموائل، حيث قمنا بزراعة 350,000 شتلة من أشجار القرم.

وإذ نمضي قدماً، فإننا نلتزم بدمج العوامل البيئية والاجتماعية وحوكمة الشركات (ESG) وعوامل تغير المناخ الرئيسية في عملياتنا التشغيلية، وسنصفح عن أهداف معينة ونضع الخطوط العريضة لإستراتيجيتنا بينما نتقدم على مدار العام. لقد عقدنا العزم على مساندة طموح دولة الإمارات العربية المتحدة بكل ما أوتينا من قوة لبلوغ هدف صافي الانبعاثات الصفرية، ونحن ملتزمون بالقيام بدورنا لضمان تحقيق مستقبل مستدام للجميع.

المهندس ياسر زغلول  
الرئيس التنفيذي للمجموعة

## نبذة عامة

شركة الجرافات البحرية الوطنية هي شركة متكاملة تعمل في مجال أعمال الهندسة، والمشتریات، والبناء (EPC) المرتبطة بخدمات الطاقة والخدمات البحرية، مع نطاق انتشار يغطي منطقة الشرق الأوسط وشمال أفريقيا، بالإضافة إلى جنوب آسيا.

تمتلك شركة الجرافات البحرية الوطنية خمس وحدات أعمال، وتشمل الأعمال البحرية الأساسية للشركة، وأعمال الطاقة لشركة الإنشاءات البترولية الوطنية، وإمارات أوروبا (مصنع أنظمة تكنولوجيا البناء السريع)، وشركة المتطور للاستشارات الهندسية، وأخيرًا شركة الجرافات البحرية الوطنية في مصر (مشروع مشترك مع هيئة قناة السويس).

5

أقسام أعمال

الأعمال البحرية  
وأعمال التجريف

الطاقة

الأعمال المدنية

الاستشارات  
الهندسيةالأعمال البحرية  
وأعمال الطاقة في  
مصر

5

وحدات أعمال

شركة الجرافات  
البحرية الوطنية في  
الإماراتشركة الإنشاءات  
البترولية الوطنية  
(NPCC)

إمارات أوروبا

شركة المتطور  
للاستشارات  
الهندسيةشركة الجرافات  
البحرية الوطنية في  
مصر

المزيد عن كياننا الرئيسية:

## شركة الجرافات البحرية الوطنية (NMDC)

باشرت شركة الجرافات البحرية الوطنية نشاطها في البداية تحت مظلة شركة بترول أبوظبي الوطنية في عام 1976. وتأسست رسميًا بعد ذلك بوصفها كيانًا مساهمًا مستقلًا في عام 1979، ثم أُدرجت في سوق أبوظبي للأوراق المالية بوصفها شركة مساهمة عامة في عام 2000.

تقدم شركة الجرافات البحرية الوطنية خدمات التجريف، والاستصلاح، والإنشاءات البحرية إلى العملاء في قطاعات الطاقة، والبيئة، والأعمال البحرية، والسياحة، والتنمية الحضرية، وهي واحدة من كبرى الجهات الفاعلة في مجال أعمال التجريف في المنطقة. ومن الجدير بالذكر أن الشركة تستخدم أحدث التقنيات في أعمال التجريف، وتقدم التميز التشغيلي، والجودة الاستثنائية، والخبرة العالمية.

تُنظّم أنشطة شركة الجرافات البحرية الوطنية، التي يؤديها موظفوها البالغ عددهم 2550 موظفًا، في قسمين رئيسيين:

## التجريف والاستصلاح

- أعمال التجريف والاستصلاح
- أعمال المسح

## الأعمال المدنية البحرية

- الإنشاءات البحرية
- الخدمات اللوجستية البحرية
- الأعمال الجيوتقنية

يقع المقر الرئيسي لشركة الجرافات البحرية الوطنية في إمارة أبوظبي، وتدير أعمالها من منشآت حديثة ومجهزة تجهيزًا جيدًا، والتي تشمل ورش عمل متعددة التخصصات، وممرات لإنزال السفن، وأقسامًا إدارية وفنية مدعومة بالكامل.





## مبادئ العمل

## رؤيتنا:

## أن نكون الخيار الأمثل أينما نعمل

## قيمنا:



## الالتزام

نعمل على تحقيق المصالح المثلى للمساهمين بهدف الحفاظ على أدائنا المتميز على المدى الطويل



## النزاهة

نسعى لخلق بيئة عمل ديناميكية لموظفينا؛ حيث إن تطويرهم يعتبر السبيل للنجاح المؤسسي



## التميز



## العمل الجماعي



## الملكية

## مهمتنا:



## المساهمون



## المجتمع

نقوم بدور فعال ونعتبر شريكاً مسؤولاً وأخلاقياً في مجتمعنا



## الأفراد



## العملاء

نقدّم خدمات عالية الجودة لعملائنا ونحافظ على مبدأ التميز، والاحترام، والنزاهة في جميع جوانب أعمالنا التشغيلية والسلوك المهني الاحترافي



## الجودة

نعمل باستمرار على التوسع وفقاً لأفضل الممارسات في المجال مع السعي لتحقيق عوائد تنافسية ومستدامة لاستثماراتنا



## الصحة، والسلامة، والبيئة

نهتم بالصحة، والسلامة، والبيئة ونسعى لخلق بيئة صحية، ونظيفة، وأمنة للعيش والعمل فيها

## شركة الإنشاءات البترولية الوطنية (NPCC)

تأسست شركة الإنشاءات البترولية الوطنية في عام 1973 في إمارة أبوظبي، وتقدم حلولاً شاملة لأعمال الهندسة، والمشتريات، والبناء (EPC) للعملاء في الخارج والداخل في قطاع النفط والغاز. وتتيح القدرات الإدارية للشركة وديناميكيته، جنباً إلى جنب مع خبرتها الفنية المثبتة، تقديم خدمات عالية الجودة وتلبية احتياجات عملائها المتجددة باستمرار.

مع قوى عاملة قوامها 9358 موظفين، تتمتع الشركة بالقدرة ليس فقط على تقديم خدماتها المتنوعة بشكل متميز، ولكن أيضاً على استخدام نهج متكامل؛ حيث تمثل حلقة اتصال واحدة للمشاريع الكبرى. وتعتمد قدرة الشركة على تنفيذ المشاريع على مبادئ التعاون، والتكامل، والسلامة، والخبرة. وقد مكنتها النهج المنظم لإدارة المشاريع الذي تتبعه، والتواصل الفعال، والأنظمة التي تتمتع بالكفاءة لإدارة المخاطر وتخفيفها من تسطير سجل حافل بالنجاح يمتد لأكثر من 45 عامًا.

تقدم الشركة خدمات التصميم الهندسي، تحت إشراف أكثر من 1,500 مهندس متخصص. وتغطي خدمات المشتريات في الشركة جميع جوانب مصادر المواد والخدمات، وتقييم البائعين، وعملية الشراء، وإدارة المواد، ومعالجة الطلبات، والتفتيش، والشحن، والخدمات اللوجستية. ويقدم هذه الخدمات فريق يتمتع بالمهارات المطلوبة وفقاً لقوانين المحتوى المحلي، واللوائح التنظيمية، واشتراطات العملاء.

تمتلك شركة الإنشاءات البترولية الوطنية مساحةً تبلغ 1,3 مليون متر مربع؛ ما يمكنها من تقديم الخدمات والمنتجات الرئيسية بما في ذلك:

- تصنيع الهياكل الثقيلة (بأوزان تصل إلى 100,000 طن متري سنوياً)، وكذلك صهاريج التخزين، وكرات لأنواع مختلفة من المنتجات البترولية
- طلاء الأنابيب
- بناء أوعية الضغط
- مرافق التحميل حتى 30,000 طن متري كهيكل واحد
- ساحة تصنيع مخصصة للبناء، والتجميع، والتحميل
- خدمات دعم العمليات البحرية
- تخزين المواد الداخلي والخارجي
- ورش عمل الأنابيب/التجميع الفرعي
- مرافق المعالجة الحرارية بعد اللحام (PWHT) المزودة بأفرا

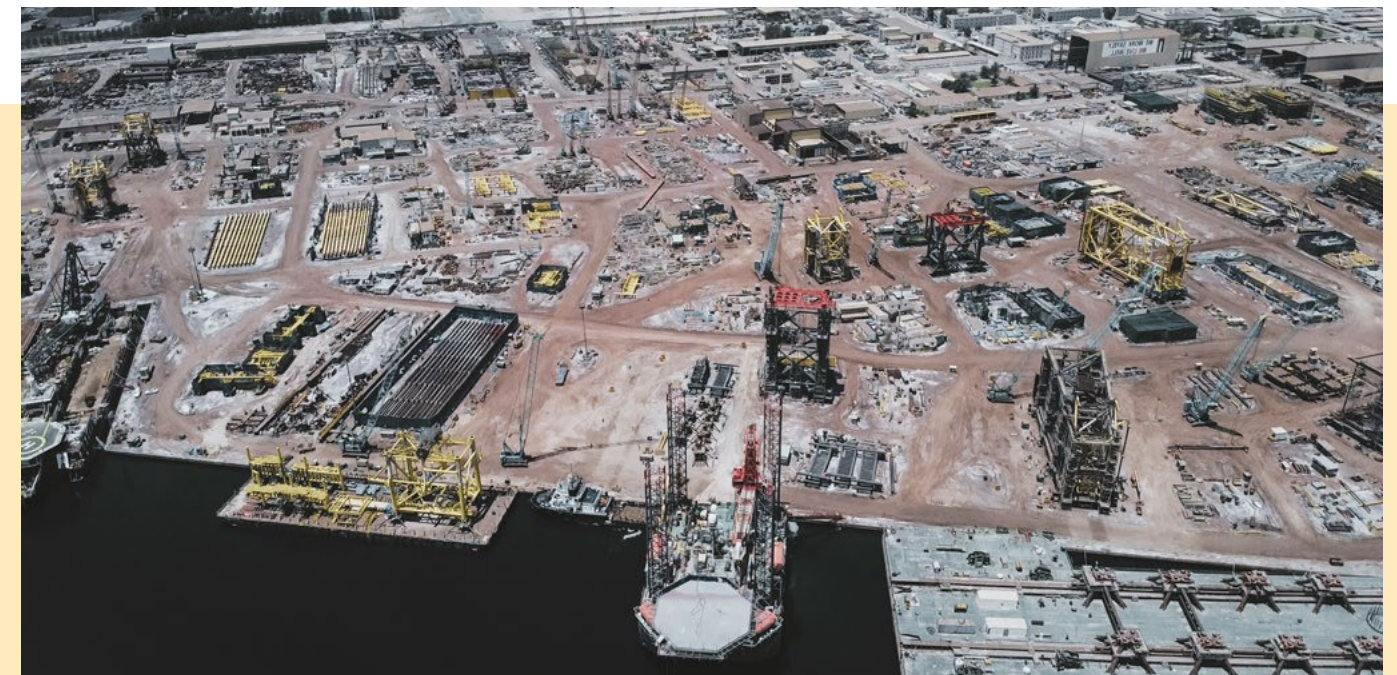



## مجموعة مختارة من العملاء المميزين

تمتلك كل من شركة الإنشاءات البترولية الوطنية وشركة الجرافات البحرية الوطنية مجموعة كبيرة من العملاء؛ من أبرزهم سلطات الموانئ وشركات الطاقة والتطوير البحري العالمية.



## الأسطول

معدات شركة الإنشاءات البترولية الوطنية (١٩ سفينة في المجمل)

### اسم السفينة

NPCC SAADIYAT	SEP-750	DLS-4200
B-42	SEP-650	DELMA 2000
LB-2	SEP-550	UMM SHAIF
CB-8	SEP-450	DLB-1000
CB-7	SEP-150	DLB-750
CB-6	NPCC AL MARYAH	PLB-648
	NPCC YAS	



جرافات شركة الجرافات البحرية الوطنية (٢٧ جرافة في المجمل)

### نوع الجرافة

- جرافات ذات مضخات داعمة 3
- جرافات بأنبوب ماص شديدة التحمل 9
- جرافات من طراز BEAVER 9
- جرافات متعددة الأغراض 3
- جرافات لجمع الرمال والطيني من المحيطات ونقلها 2
- جرافة 1

مركبات الدعم المملوكة لشركة الجرافات البحرية الوطنية (٨٣ مركبة في المجمل)

### نوع المركبة

- زورق السحب 20
- سفن متعددة الأغراض 15
- زوارق طراز PUSHYCAT 8
- قوارب طواقم السفن 3
- قوارب المسح الهيدروغرافي 7
- صنديل التزود بالوقود 1
- زورق الإنزال 1
- صنادل نقل الصخور 15
- صنادل تحديد المواقع 4
- صنادل عائمة بحجم حاويات 5
- صنديل إيواء الموظفين 1
- صنديل مزود برافعة 1
- صنادل نقل الرمال والطيني القابلة للانقسام 2

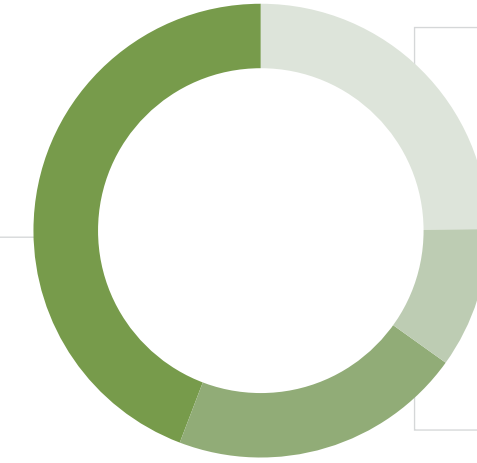

شركة سوجنو للاستثمار التجاري - شركة ملكية فردية ذ. م. م\* 44%

مستثمرون آخرون 25%

شركة أبوظبي للموانئ ش. م. ع 10%

شركة دبليو إيه إس تو للاستثمار التجاري - شركة ملكية فردية ذ. م. م\* 21%

شركة سوجنو للاستثمار التجاري وشركة دبليو إيه إس تو للاستثمار التجاري مملوكتان بالكامل لشركة ألفا ظبي القابضة، ش. م. ع

## البصمة العالمية

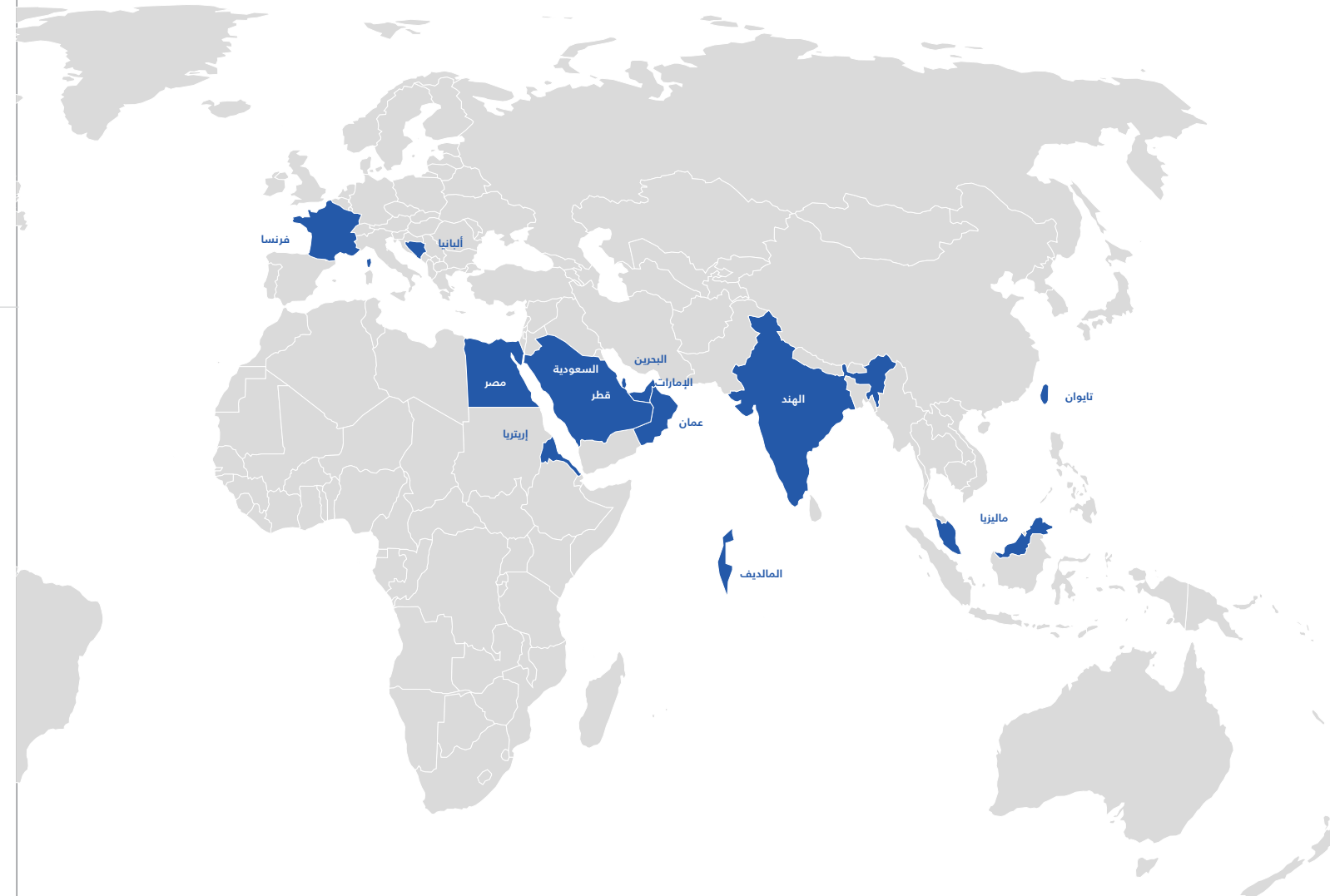

## إيجاد قيمة للجميع

## إيجاد قيمة للجميع

## رأس المال النقدي

821 مليون درهم إماراتي النفقات الرأسمالية	4.96 مليار درهم إماراتي الأرباح المحتجزة	2.78 مليار درهم إماراتي النقد والأرصدة المصرفية
--	---	--

## رأس المال البشري

65 الجنسيات (NPCC)	60 الجنسيات (NMDC)	11,850 إجمالي الموظفين
--------------------	--------------------	------------------------

## رأس المال المرتبط بالفكر والعلاقات

90 عام من الخبرة المجمع في مجالات الطاقة والخدمات البحرية من خلال نجاح منقطع النظير في الهندسة، والمشتریات، والبناء (EPC) توسع وتنوع إستراتيجي مع المؤسسات المحلية الرئيسية

محفظه متنوعه وشاملة للمنتجات والخدمات التي تدعم الأهداف الاقتصادية والبيئية والمجتمعية.

شراكة قوية مع الحكومات والعملاء الكبار

وصول جغرافي كبير وشريك مختار: الإمارات العربية المتحدة، ودول مجلس التعاون الخليجي وخاصة المملكة العربية السعودية، ومصر، والهند

شهادات الأيزو: ISO 45001 و ISO 14001 و ISO 9001

لجنة إدارة الابتكار والمعرفة لترسيخ ثقافة الابتكار

## رأس مال البنية التحتية

83 مركبات دعم تابعة لشركة الجرافات البحرية الوطنية	27 جرافة تابعة لشركة الجرافات البحرية الوطنية	19 سفينة تابعة لشركة الإنشاءات البترولية الوطنية
--	---	--

أسطول كبير متنوع  
ساحة بمساحة 1.3 مليون متر مربع

الممارسات الفعالة لإدارة المخزون

ساحة متطورة في المملكة العربية السعودية، مجهزة بمستودعات ومرافق تخزين حديثة، ليتم تشغيلها في 2023.

رافعة جديدة في عمليات المواد في أبو ظبي، لتحسين معالجة المواد.

## رأس المال المرتبط بالمجتمع والطبيعة

نركز على المجتمع من خلال المبادرات والمساهمات وتطوع الموظفين

التركيز على المجتمع المحلي:

- التوطين: 7%
- الموردون المحليون بأكثر من 81.15% من الموردين.

ثقافة ونجاح بالغ في إدارة الجودة والصحة والسلامة والبيئة

توسيع القدرات لتشمل التحول في الطاقة

## نموذج العمل

## رؤيتنا

أن نكون الخيار الأمثل أينما نعمل

## قيمنا



## رسالتنا



## وحدات أعمال

شركة الجرافات البحرية الوطنية في الإمارات	شركة الإنشاءات البترولية الوطنية	إمارات أوروبا	شركة المتطور للاستشارات الهندسية	شركة الجرافات البحرية الوطنية في مصر
---	----------------------------------	---------------	----------------------------------	--------------------------------------

## أقسام أعمال

الأعمال البحرية وأعمال التجريف	الطاقة	الأعمال المدنية	الاستشارات الهندسية	الأعمال البحرية وأعمال الطاقة في مصر
--------------------------------	--------	-----------------	---------------------	--------------------------------------

## المحاور الإستراتيجية

SO01: الوصول إلى أسواق وقطاعات جديدة وتنويعها	تعظيم القيمة
SO02: تعزيز العلاقات مع الحكومات والعملاء	أصحاب المصلحة
SO03: تبني العمليات والثقافة القائمة على الأداء.	العمليات والقدرات الداخلية
تكمال ما بعد الاندماج	عوامل التمكين
تطوير الإمكانيات	توطيد شراكتنا مع العملاء والحكومات
التأزر	تطوير الإمكانيات

## المخرجات والنتائج

## رأس المال النقدي

10.69 مليار درهم إماراتي الإيرادات من العقود المبرمة مع العملاء	1.30 مليار درهم إماراتي صافي الدخل	6.54 مليار درهم إماراتي ملكية المساهمين
--	---------------------------------------	--

## رأس المال البشري

3.4% معدل الدوران	240 موظف تمثيل الإناء	24.58% نسبة التعيينات من الإناء	65,000 ساعة إجمالي ساعات التدريب والتطوير الجماعي
-------------------	-----------------------	---------------------------------	---

0 وفياتو0 إصابات مهذرة للوقت 0 يوم عمل مهذرو 96,821 ساعة تدريب على الصحة والسلامة

## رأس المال المرتبط بالفكر والعلاقات

العمل مع بعض العملاء الكبار في إطار شراكتنا: أدنوك، أرامكو، توتال، ميرسك سيلاند، موانئ أبو ظبي، قناة السويس، أوكيو (عمان)، وغيرهم.

المشاريع المشتركة والشراكات الإستراتيجية.

- الشراكة مع دايبو (فبراير 2022)
- مشروع مشترك مع مجموعة موانئ أبوظبي (يونيو 2022)
- شراكة عالمية مع شركة جيمس فيشر (أغسطس 2022)

مؤشر رضا المتعاملين: 8.69/10 (شركة الإنشاءات البترولية الوطنية) و6.40/10 (شركة الجرافات البحرية الوطنية)

## رأس مال البنية التحتية

سيسمح حجم وتنوع أسطول السفن بتغطية أوسع لسلسلة قيمة الهندسة، والمشتریات، والبناء (EPC)، وتحسين التكلفة وكذلك معدل استخدام أعلى.

تطوير ساحة مماثلة لشركة أرامكو مثل تلك الموجودة في أبو ظبي والتي ستسهم في مزيد من التعاون مع العميل وإضافة زخم لنجاحاته القوية المتتالية.

هدف الكفاءة القوية (شركة الإنشاءات البترولية الوطنية) بنتيجة 84.06%

## رأس المال المرتبط بالمجتمع والطبيعة

7.8~ مليون درهم إماراتي في المساهمات الاجتماعية	6.3% عن عام 2021
---	------------------

جوائز الصحة والسلامة والبيئة:

- شهادة تقدير من شركة أرامكو السعودية "لمقاول العام (البيئة)" (شركة الإنشاءات البترولية الوطني)
- شهادة تقدير من شركة أرامكو السعودية عن فئة "أكبر عدد من حملات الصحة، والسلامة، والبيئة المُنفذة" (شركة الإنشاءات البترولية الوطني)
- شهادة تقدير من شركة أرامكو السعودية "لأفضل مدير للصحة والسلامة والبيئة" (شركة الإنشاءات البترولية الوطني)
- شهادة تقدير من شركة أرامكو السعودية "لأفضل مسؤول عن الصحة والسلامة والبيئة" (شركة الإنشاءات البترولية الوطني)

تمت زراعة 1500 شجرة محلية باستخدام تقنية WATERBOX كجزء من حملة زراعة الأشجار في حقل السفانية التابع لشركة أرامكو السعودية.

تخفيض نسبة النفايات غير الخطرة المتولدة بمقدار 15% ونسبة النفايات الخطرة بمقدار 45.68% عن عام 2021

## المواءمة مع أهداف التنمية المستدامة



## إستراتيجية المجموعة

وتسترشد استراتيجيتنا بالمحاور الاستراتيجية الثلاثة التالية وتُستكمل بثلاثة أهداف إستراتيجية:

## توجهنا الإستراتيجي

تركز إستراتيجية المجموعة المتكاملة على التنويع من خلال البيع المتقاطع بين قطاعاتنا الريادية وعلى التوسع الجغرافي، بالإضافة إلى ذلك، سوف نركز على توسيع نطاق التواجد عبر سلسلة القيمة لخدمات الهندسة والمشتريات والبناء بأكملها،

## خطتنا الإستراتيجية القصيرة إلى متوسطة المدى

يتمثل هدفنا الأساسي قصير المدى (خلال عام) في تعزيز مكانتنا الرائدة في الأسواق الرئيسية، والاستفادة من أوجه التآزر داخل المجموعة، ومتابعة النمو بقوة، وسيتيسر ذلك من خلال مجموعة من الجهود، بما في ذلك مبادرات التحول في تسيير الأعمال، ومتابعة فرص البيع المتقاطع من الاندماج، وتحسين استخدام الأصول لأقصى مدى، وتقييم فرص التوسع المحتملة بعناية.

على المدى المتوسط (خلال خمس سنوات)، سنركز على تعزيز وجودنا في الأسواق الرئيسية، وتسريع توسعنا في المجالات المتقاربة (الوظيفية والجغرافية)، واكتساب قدرات إضافية، وإجراء استثمارات مستهدفة في الأصول والقدرات الجديدة.

## من تكامل ما بعد الاندماج إلى تحويل الأعمال

بعد أن انتهينا من الدمج مع شركة الإنشاءات البترولية الوطنية خلال عام 2022، تحول التركيز نحو عملية تحول تسيير الأعمال لتقوية المؤسسة وزيادة تعزيز مكانتنا الرائدة في السوق.

وتيسيراً لذلك، أطلقنا في عام 2022 برنامج تحول شامل لإطلاق الإمكانيات الكاملة للمجموعة بعد الاندماج. يتكون البرنامج من العديد من المبادرات لزيادة الكفاءة والفعالية وهو موجه نحو تعزيز المرونة في المؤسسة عبر المجالات الثلاثة ألا وهي الأفراد والأنظمة والعمليات، وستطبق هذه المبادرات على قدراتنا التقنية الأساسية لخدمات الهندسة والمشتريات والبناء وكذلك على وظائف الشركة.

كما يجري حالياً تنفيذ نظام متكامل لتخطيط موارد المؤسسات، ضمن عملية التحول المشار إليها آنفاً، حيث يُطلق على البرنامج الجاري تنفيذه اسم ERTIQAA «ارتقاء» ويشير إلى «الكفاءة والموثوقية والشفافية في إدارة الجودة والأصول»، والتي ستسمح لنا بزيادة الإنتاجية ودعم نمو الشركة.

## مكتب التطوير المؤسسي للمجموعة

لتسهيل تأثير عملية تحول تسيير الأعمال وقياسها واغتنام الفرص الإستراتيجية، أنشأنا مكتب التطوير المؤسسي للإشراف على المجالات الأربعة التالية:

1. عملية تحول تسيير الأعمال
2. الإستراتيجية المؤسسية وإستراتيجية الأعمال التجارية
3. عمليات الاندماج والاستحواذ
4. إدارة المخاطر المؤسسية

## إدارة تغيير الثقافة

كانت إدارة تغيير الثقافة ضرورية لتحقيق هدفنا المتمثل في خلق ثقافة قوية ومتماسكة داخل مجموعة الجرافات البحرية الوطنية، فبينما نمضي قدماً، ستعمل رحلتنا «تطبيق القيم» على تعزيز عملنا على الثقافة من خلال أربعة تيارات مترامنة:

1. توظيف أعضاء جدد لفريق العمل وإعدادهم للعمل
2. تحقيق التآزر بين المجموعة والمقاولين
3. تعليم الموظفين المهارات السلوكية وتطويرها لديهم
4. ضمان الاستدامة من خلال دعم فرق عمل مجموعة الجرافات البحرية الوطنية باستمرار

## إدارة الابتكار والمعرفة

نعمل على تطوير استراتيجية شاملة لإدارة الابتكار والمعرفة تتماشى مع استراتيجية نمو شركة الجرافات البحرية الوطنية وتضيف لها وتخلق قيمة أكثر استدامة لأصحاب المصلحة.



2020

عقد النية على الإندماج والإنتهاء منه



2021-2022

تكامل ما بعد الإندماج

اليوم

تحول الأعمال

طموح طويل الأمد



## المخاطر والفرص الرئيسية

### تخفيف المخاطر

فيما يلي يلي بعض المخاطر الرئيسية التي أدرجناها في إطار عمل التخطيط وإدارة المخاطر، ونعكف على مراقبة وتقييم تأثيرها المحتمل على عملياتنا التشغيلية باستمرار:



#### بناء مجموعة من المواهب والحفاظ عليها

في سبيل تحقيق أهدافنا، من الضروري أن نجذب أفضل المواهب في المجال ونحتفظ بها. ومع المنافسة الشديدة في أعمال الهندسة، والمشتریات، والبناء (EPC) المرتبطة بخدمات الطاقة والخدمات البحرية، أصبح من المهم أكثر من أي وقت مضى تنفيذ إستراتيجية رأس المال البشري بفعالية لجذب الأفراد الأكثر مهارة وموهبة والاحتفاظ بهم. وسيكون هذا ضروريًا لضمان استمرار نجاحنا في المجال.



#### المشهد التنافسي في الأسواق الجديدة

بينما نعمل على زيادة تواجدنا في أسواق جديدة، سنقيم الطبيعة التنافسية والمشهد التنافسي لكل سوق. عند دخول سوق جديدة، من الطبيعي أن نواجه منافسة محلية ونحتاج إلى تعديل عروضنا وأسعارنا وفقًا لذلك.



#### تقلبات أسعار النفط والغاز والتضخم العام

تشكل التقلبات في أسعار النفط والغاز، بالإضافة إلى التضخم العام، خطرًا كبيرًا على أعمالنا. ويرتبط جزء من عائداتنا ارتباطًا وثيقًا بمجال النفط والغاز؛ ما يجعلنا عُرضة للتقلبات في هذه السوق. لقد شهدنا في الماضي كيف يمكن للزيادات المفاجئة في أسعار النفط بسبب الأحداث الجيوسياسية العالمية أن تؤدي إلى تسارع وتيرة التضخم وارتفاع تكاليف المواد؛ ما يسفر في النهاية عن تقلص هامش الربح وانخفاض الربحية.



#### البيئة التنظيمية المتغيرة

يمكن أن يكون التنقل عبر المشهد التنظيمي المعقد للشركات العاملة في مجال أعمال الهندسة، والمشتریات، والبناء (EPC) مهمة شاقة. ونظرًا لأن تلك الشركات غالبًا ما تمتد أعمالها على مستوى العديد من الولايات القضائية، ولكل منها مجموعتها الخاصة من القوانين واللوائح التي ينبغي أن تتقيد بها، يصبح عندئذ الامتثال تحديًا كبيرًا. علاوة على ذلك، تتطلب طبيعة أعمال الهندسة، والمشتریات، والبناء (EPC)، مثل بناء مشاريع البنية التحتية واسعة النطاق الامتثال للوائح المختلفة ذات الصلة باعتبارها البيئة والسلامة. بالإضافة إلى ذلك، يجب أن تمتثل الشركات التي تعمل في مجال أعمال الهندسة، والمشتریات، والبناء (EPC) للوائح المتعلقة بالمشتریات، والعقود، والمجالات التشغيلية الأخرى، وهو ما يمكن أن يضيف مزيدًا من التعقيد. ويمكن أن يكون تحقيق التوازن بين الامتثال للقدرة التنافسية في السوق مهمة صعبة على هذه الشركات.

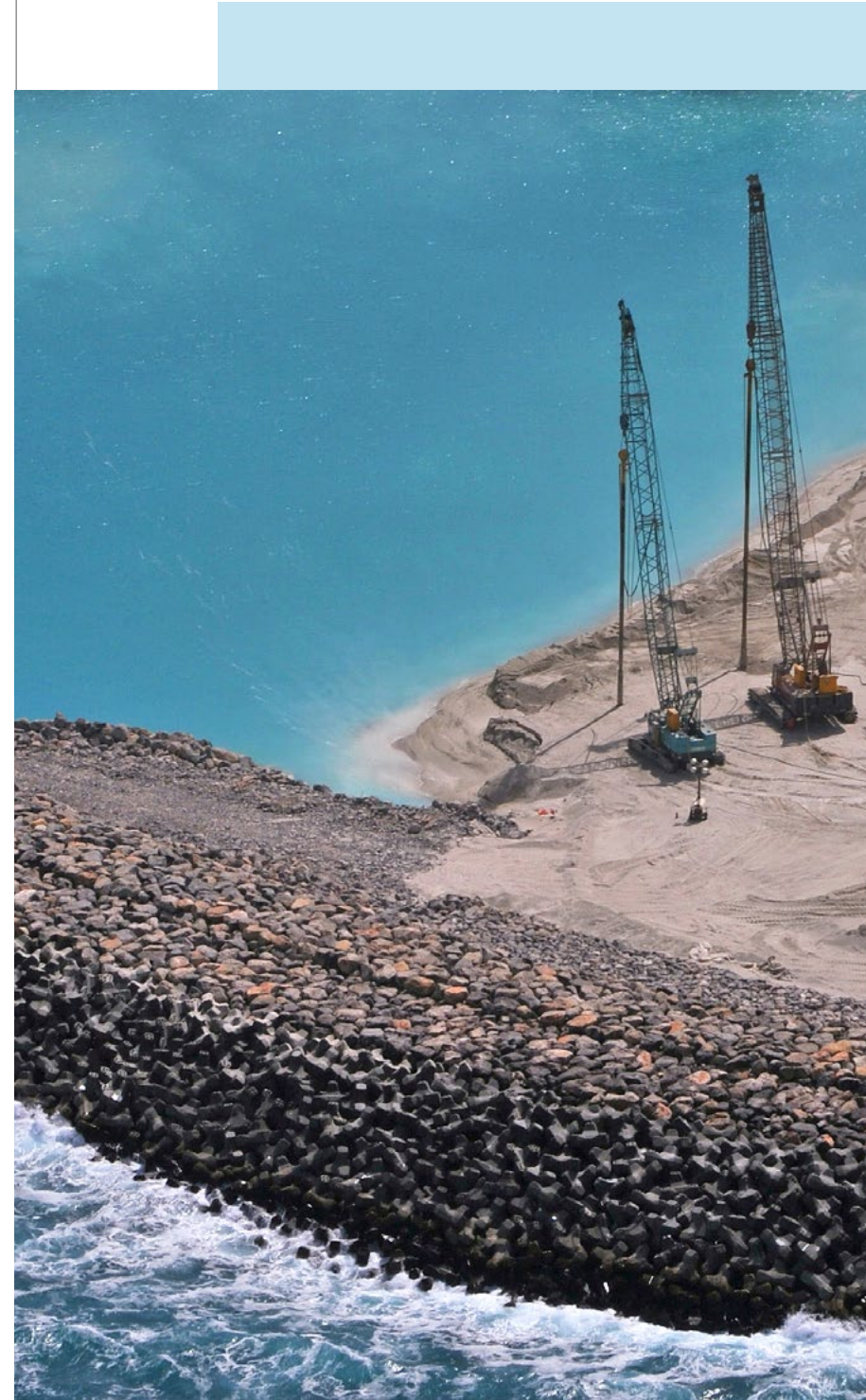

### العوامل البيئية والاجتماعية وحوكمة الشركات في صميم إستراتيجية مجموعتنا

مع تزايد تركيز العالم على القضايا البيئية والاجتماعية وحوكمة الشركات (ESG)، أصبحت أكثر أهمية أن تدمج أعمالها وعملياتها. في شركة الجرافات البحرية الوطنية، ندرك مدى أهمية العوامل البيئية والاجتماعية وحوكمة الشركات، وملتزم بتقديم قيمة مستدامة لجميع أصحاب المصلحة.

يضع المستثمرون من المؤسسات في الحساب بشكل متزايد أداء الشركة المتعلق بالعوامل البيئية والاجتماعية وحوكمة الشركات عند اتخاذ قرارات الاستثمار. وينعكس هذا التحول نحو تكامل العوامل البيئية والاجتماعية وحوكمة الشركات أيضًا في سلسلة القيمة لدينا، حيث يتوقع العملاء وأصحاب المصلحة الآخرون فهم توجهنا الإستراتيجي وأدائنا المتعلق بالعوامل البيئية والاجتماعية وحوكمة الشركات.

سعيًا للتوافق مع البيئة التنظيمية دائمة التغير وتلبية التوقعات المتزايدة لأصحاب المصلحة، فإننا بصدد وضع إستراتيجية شاملة للعوامل البيئية والاجتماعية وحوكمة الشركات. وسيتم الانتهاء من هذا المشروع، الذي يمر بمرحلة التخطيط حاليًا، بنهاية عام 2023 وسيضمن مبادرات واضحة وقابلة للتنفيذ.

## الاستفادة من المشاريع المشتركة والشراكات

على مدار الأعوام الماضية، أنشأنا عددًا من المشاريع المشتركة والشراكات الإستراتيجية التي تهدف إلى توسيع نطاق تواجدنا الجغرافي، وزيادة تدفق الإيرادات، وتعزيز مكانتنا بصفتنا شركة رائدة تعمل في مجال أعمال الهندسة، والمشتريات، والبناء (EPC) المرتبطة بخدمات الطاقة والخدمات البحرية.

تشمل الأمثلة على مثل هذه المبادرات المطروحة في عام ٢٠٢٢ ما يلي:

- مذكرة تفاهم إستراتيجية مع شركة بتروجيت (نوفمبر ٢٠٢١): وقّعت شركة الإنشاءات البترولية الوطنية مذكرة تفاهم إستراتيجية مع شركة المشروعات البترولية والاستشارات الفنية لاستكشاف خدمات الهندسة، والمشتريات، والبناء التي ستعمل على تعزيز بصمتها الجغرافية العالمية.

- شراكة إستراتيجية جديدة مع دايبو (فبراير ٢٠٢٢): تم توقيع مذكرة تفاهم في هذا الصدد، والتي من خلالها سيشارك الكيانان في استكشاف مشاريع الهندسة، والمشتريات، والبناء البرية والبحرية.

- مشروعًا مشتركًا مع مجموعة موانئ أبوظبي (يونيو ٢٠٢٢): اتفقت موانئ أبوظبي وشركة الجرافات البحرية الوطنية على إنشاء شركة مشتركة تعنى بإجراء المسوحات البحرية وتقديم خدمات تحت سطح البحر في دولة الإمارات العربية المتحدة، ودول مجلس التعاون الخليجي، وأسواق دولية مختارة.

- شراكة إستراتيجية عالمية مع شركة جيمس فيشر (أغسطس ٢٠٢٢): يتمثل الهدف في تطوير مجموعة من المشاريع المشتركة والائتلافات التعاونية التي ستمكن الشركاء الإستراتيجيين من إنجاز مشاريع كبرى في جميع أنحاء العالم وفي مختلف القطاعات والأسواق.



## فتح أسواق جديدة

يفضي التكامل بين شركة الإنشاءات البترولية الوطنية ومجموعة الجرافات البحرية الوطنية إلى الكشف عن عالم أوسع من الفرص لقطاع خدمات الطاقة والخدمات البحرية من خلال تغطية أوسع لسلسلة قيمة الهندسة، والمشتريات، والبناء (EPC)، بالإضافة إلى الانتشار الجغرافي. علاوة على ذلك، ستعمل المشاريع المشتركة المختلفة والشراكات الإستراتيجية على تسريع وتيرة توسع الشركة في مناطق جغرافية جديدة.

## تعزيز القدرة التنافسية من خلال تحسين التكلفة واستخدام الموارد

هذا يشمل تحسين التكاليف من خلال مشاركة الموارد، بما في ذلك الأسطول البحري والقوى العاملة. وسيسهم مثل هذا التجميع للموارد في تقليل الحاجة إلى تكرار الموارد، وبناءً عليه، خفض التكاليف وتشمل الأمثلة الأخرى تحسين التكاليف عن طريق المشتريات الموحدة. ويمكن للشركة من خلال نظام المشتريات الموحدة الاستفادة من وفورات الحجم وخفض التكاليف. وتتضمن السبل الأخرى إضفاء الطابع المركزي على خدمات الدعم والكفاءة التشغيلية، ويمكن لكليهما خفض التكاليف وتحسين الإنتاجية.

## فرص النمو غير العضوي

تتمتع مجموعة الجرافات البحرية الوطنية بإمكانية الوصول إلى رأس المال، وهو ما يمكن توظيفه لتحقيق نمو غير عضوي عن طريق الاستحواذ على الشركات التي يمكن أن تسهم في قدرتنا على تحقيق قيمة، وزيادة تدفق الإيرادات، وتوسيع نطاق عروضنا، إلى جانب التركيز على التحول في مجال الطاقة.

## الحكومة المتينة

(GRI 2-9, GRI 2-10, GRI 2-11, GRI 2-15, GRI 2-16, GRI 2-17, GRI 2-18,) GRI 2-19, GRI 2-20, GRI 2-21, GRI 2-23, GRI 2-24, GRI 2-25, GRI 2-26, (GRI 2-27, GRI 205-1, GRI 205-2, GRI 205-3, S1, S9, S10, G2, G3, G5, G6)

تلعب الحكومة الفعالة دورًا بالغ الأهمية في حماية مصالح جميع أصحاب المصلحة وتعزيز النجاح على المدى الطويل. ويلتزم مجلس إدارتنا، وهو أعلى هيئة إدارية في مؤسستنا، بدعم وتأييد أعلى معايير الحوكمة. وما بين تخطيط مسارنا الإستراتيجي والإشراف على إدارة المخاطر والامتثال، يلتزم مجلس إدارتنا بضمان التزامنا بمبادئ النزاهة، والشفافية، والمساءلة في إدارة الأعمال. وينعكس هذا الالتزام في إطار عملنا للحكومة المتينة والعمليات المصممة لمواءمة أفعالنا مع قيمنا، ومهمتنا، وأهدافنا. وإننا نفخر بممارسات الحوكمة الخاصة بنا ونبذل قصارى جهدنا للحفاظ على ثقافة قائمة على السلوك الأخلاقي، والامتثال، والتحسين المستمر.

نحن نؤمن بالانفتاح والشفافية في التواصل، الذي سنتناوله بمزيد من التفصيل في تقرير حوكمة الشركات لعام ٢٠٢٢. ويقدم التقرير معلومات مستفيضة عن هيكل الحوكمة لدينا وممارساتنا.

## تشكيل مجلس الإدارة

إننا نلتزم بتنفيذ أعلى معايير حوكمة الشركات، بما يتماشى مع المبادئ التوجيهية لدولة الإمارات العربية المتحدة، بالإضافة إلى أفضل الممارسات الدولية. ونؤمن بأن امتلاك هيكل حوكمة متين جزء لا يتجزأ من قيم المؤسسة وثقافتها، ومن ثم، فإننا نحرص دائمًا على إعادة النظر في ممارساتنا الخاصة بالحوكمة والعمل على تطويرها لضمان فعاليتها. عقب الاندماج مع شركة الإنشاءات البترولية الوطنية، عملنا على زيادة تعزيز هيكل الحوكمة لدينا. في عام ٢٠٢٢، تألف مجلس إدارتنا من سبعة أعضاء، جميعهم غير تنفيذيين ولديهم باع طويل في قيادة المؤسسات الناجحة.



سعادة محمد ثاني مرشد غنام الرميثي  
رئيس مجلس الإدارة



السيد عبد الغفار عبد الخالق الخوري  
عضو مجلس إدارة



السيد حمد سالم محمد العامري  
نائب رئيس مجلس الإدارة



السيد ياسر سعيد المزروعى  
عضو مجلس إدارة



السيد محمد احمد محمد بندوق القمري  
عضو مجلس إدارة



السيد أحمد عامر العمري  
عضو مجلس إدارة

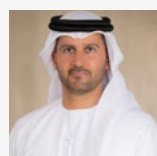

السيد محمد إبراهيم الحمادي  
عضو مجلس إدارة



تماشيًا مع أفضل ممارسات حوكمة الشركات، قمنا بتشكيل العديد من لجان مجلس الإدارة لضمان تنفيذ مهام مجلس الإدارة بدقة والقيام بمسؤولياتهم على أكمل وجه. وما بين التأكد من الامتثال للقوانين واللوائح إلى وضع خطط أعمال مستدامة، أصبحت هذه اللجان شريك أساسي في النجاح.

فيما يلي قائمة بلجان شركة الجرافات البحرية الوطنية، ولكل منها صلاحياتها ومسؤولياتها الخاصة:

- لجنة التدقيق
- لجنة الترشيحات والمكافآت
- لجنة الإستراتيجية

كان أحد التغييرات الرئيسية التي طرأت على هيكل الحوكمة في عام ٢٠٢٢ هو توسيع نطاق صلاحية لجنة الإستراتيجية لتشمل المسائل ذات الصلة بالاستدامة. وتحمل هذه اللجنة حاليًا مسؤولية قيادة رحلة الاستدامة الخاصة بنا، من مراجعة إستراتيجية وسياسات الاستدامة واعتمادها، إلى الموافقة على المبادرات والاستثمارات ذات الصلة.

يمكنك العثور على مزيد من المعلومات حول لجاننا وهيكل الحوكمة في تقرير حوكمة الشركات.

#### لجان الإدارة:

##### ١. لجنة الإستراتيجية والاستدامة

تتولى هذه اللجنة مراجعة الإستراتيجيات قصيرة وطويلة المدى، وخطط الأعمال والمشاريع الخاصة وإقرارها ومزامنتها، بما في ذلك فرص الاستثمارات وعمليات الاندماج والاستحواذ والتصفية.

##### ٢. لجنة استمرارية الأعمال وإدارة المخاطر

تعمل هذه اللجنة على قيادة وفرض الأنشطة الخاصة بتنفيذ ممارسات برنامج إدارة استمرارية الأعمال على جميع المستويات بالمجموعة والإشراف على ما يتصل بها من سياسات، وإجراءات، ومبادرات إستراتيجية. كما تضطلع هذه اللجنة بمهمة الإشراف على السياسات والعمليات الخاصة بإدارة المخاطر المؤسسية لضمان الفعالية والامتثال.

##### ٣. اللجنة التنفيذية للموارد البشرية

تضطلع هذه اللجنة بمهمة مراجعة جميع التوصيات والمبادرات ذات الصلة بإدارة المواهب والموارد البشرية واعتمادها.

##### ٤. لجنة التحول التكنولوجي

في إطار المبادرة الإستراتيجية للمجموعة المتمثلة في تعزيز ترسيخ التحول الرقمي واستخدام التقنيات في عملياتها التشغيلية وفي خطتها للنمو، أسندت إلى هذه اللجنة مهمة الإشراف على تنفيذ جميع الخطط الإستراتيجية المتعلقة بتقنية المعلومات.

##### ٥. لجنة المسؤولية الاجتماعية للشركة

تتولى لجنة المسؤولية الاجتماعية للشركة مهمة الإشراف على تنفيذ إطار عمل شركة الجرافات البحرية الوطنية المتعلق بالمسؤولية الاجتماعية للشركة، مع العمل في الوقت ذاته على تحديد معالم أنشطتها في هذا المجال واعتماد الموازنات وفقًا لذلك.

##### ٦. لجنة الأخلاقيات والامتثال

تضمن مسؤولية هذه اللجنة في الإشراف على جميع المسائل المتعلقة بذات الصلة بمنع الاحتيال وكشفه، بالإضافة إلى ضمان تنفيذ تدابير الاستجابة اللازمة، حيث يعد مسؤول الأخلاقيات والامتثال التقارير ويقدمها إلى هذه اللجنة.

##### ٧. لجنة المتابعة والإشراف

تضمن مسؤولية هذه اللجنة في مراقبة تعاملات جميع المطلعين ومتابعتها والإشراف عليها وإدارتها، وتسجيل تعاملاتهم وملكيتهم في السجل، وإبلاغ سوق أبوظبي للأوراق المالية وإعداد تقارير بجميع هذه الأمور بانتظام لهم.

يعمل وضع نظام رقابة داخلية قوي على حماية مصالح جميع أصحاب المصلحة ضمان الامتثال التنظيمي وحمايتنا من المشكلات المتعلقة بالاحتيال. إننا نلتزم بالحفاظ على أعلى معايير الممارسات التجارية، ونراجع باستمرار ضوابطنا الداخلية ونقيّمها لضمان فعاليتها. وهذا يشمل التقييمات المنتظمة من قبل المدققين الخارجيين لضمان تحديد جميع المخاطر الرئيسية على شركتنا، وتقييمها، ومراقبتها. وتطبيق نظام رقابة داخلية قوي، فإننا نضمن نزاهة عملياتنا وتوفير راحة البال لأصحاب المصلحة.

لم يشهد عام ٢٠٢٢ أي حوادث فساد مادية في المؤسسة.

## لم يشهد عام ٢٠٢٢ أي حوادث فساد مادية في المؤسسة.

#### سياسة وإجراءات الرقابة على الاحتيال

نحن نتعامل بجدية مع حوادث الاحتيال والفساد، ونفذنا تدابير صارمة لمنع وقوع مثل هذه المخاطر. وتشمل مدونة قواعد السلوك المهني لدينا مبادئ توجيهية لتحديد حوادث الاحتيال والفساد ومنعها. علاوة على ذلك، قدّمنا سياسة وإجراءات الرقابة على الاحتيال المخصصة. إننا نفخر بإبلاغكم بعدم حدوث أي وقائع احتيال مادية خلال العام، وهو ما يعد شهادة على التزامنا بالحفاظ على ثقافة النزاهة والسلوك الأخلاقي. وسنواصل التمسك بهذه المعايير وفرض الالتزام الشديد بالسلوكيات التجارية الجيدة بما يحمي سمعة شركتنا.

#### مدونة قواعد السلوك المهني

إن المحافظة على مدونة قواعد السلوك الخاصة بنا أمر ضروري لضمان تصرف موظفينا بنزاهة والالتزام بأعلى المعايير الأخلاقية بما يتماشى مع قيمنا. ومدونة قواعد السلوك المهني هي دليل شامل يضع مبادئ توجيهية واضحة بشأن الامتثال للقوانين، والقواعد، واللوائح، والسلوكيات الشخصية، والمنافسة العادلة، والتعامل مع تضارب المصالح. وإننا نلتزم بتعزيز ثقافة السلوك الأخلاقي والنزاهة، ونتعامل مع أي مخالفات لمدونة قواعد السلوك بجدية شديدة. وسنواصل تطبيق هذه المدونة لحماية سمعتنا والتأكد من اتساق ممارسات الأعمال مع قيمنا الأساسية.

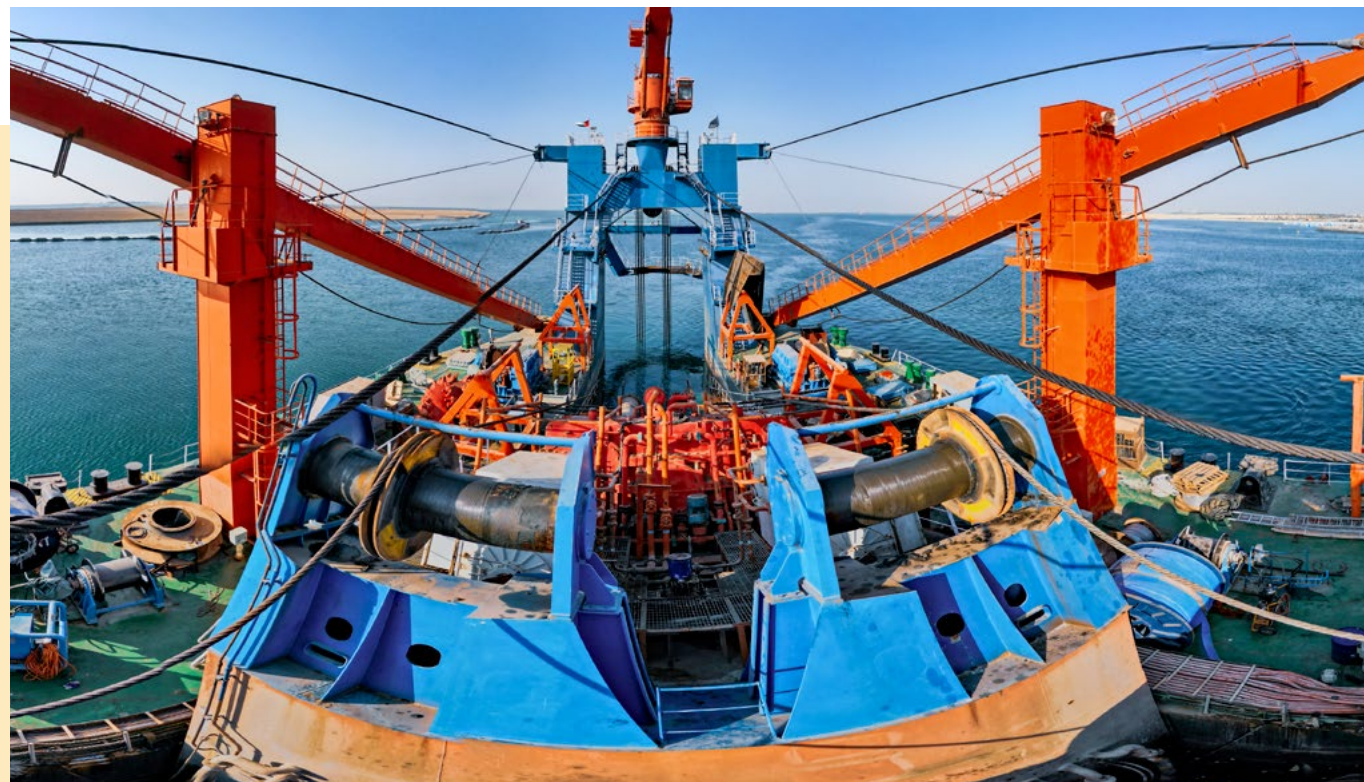



## المشاريع الرئيسية التي رست على المجموعة في عام 2022



## شركة الجرافات البحرية الوطنية

وحدة الأعمال الممنوحة: شركة الإنشاءات البترولية الوطنية  
العميل: أرامكو السعودية  
المشروع: حزمين(٢) من مشروع حقل زلف البحري  
الموقع: المملكة العربية السعودية  
القيمة (درهم): ٨,٢ مليار درهم  
تاريخ الجائزة: ٣ يناير ٢٠٢٢

وحدة الأعمال الممنوحة: شركة الإنشاءات البترولية الوطنية (NPCC)  
العميل: أدنوك  
المشروع: تطوير حقل أم الشيف  
الموقع: الإمارات العربية المتحدة  
القيمة (بالدرهم الإماراتي): ٣,٤٧ مليارات درهم إماراتي  
تاريخ الترسية: ٥ يناير ٢٠٢٢

وحدة الأعمال الممنوحة: شركة الجرافات البحرية الوطنية (NMDCC)  
العميل: ميناء سفاجا  
المشروع: أعمال التجريف عند مدخل القناة الملاحية وخذق جدار الرصيف في ميناء سفاجا  
الموقع: مصر  
القيمة (بالدرهم الإماراتي): ٧٩ مليون درهم إماراتي  
تاريخ الترسية: ١١ يناير ٢٠٢٢

وحدة الأعمال الممنوحة: شركة الإنشاءات البترولية الوطنية (NPCC)  
العميل: شركة ياننج ويند باور المتحدة  
المشروع: تركيب أعمدة أحادية لهياكل توربينات الرياح في حقل يانلن للرياح البحرية (OWF)  
الموقع: تايوان  
القيمة (بالدرهم الإماراتي): ٣٦٣ مليون درهم إماراتي  
تاريخ الترسية: ١٥ أبريل ٢٠٢٢

وحدة الأعمال الممنوحة: شركة الجرافات البحرية الوطنية (NMDCC)  
العميل: شركة أنساب للمقاولات العامة  
المشروع: مشروع مدينة ثروة - أعمال الاستصلاح  
الموقع: المملكة العربية السعودية  
القيمة (بالدرهم الإماراتي): ٢٥٥,٧ مليون درهم إماراتي  
تاريخ الترسية: ٢٦ مايو ٢٠٢٢

وحدة الأعمال الممنوحة: شركة الإنشاءات البترولية الوطنية (NPCC)  
العميل: أرامكو السعودية  
المشروع: مشروع تطوير حقل الجافورة  
الموقع: المملكة العربية السعودية  
القيمة (بالدرهم الإماراتي): ١,٦٩ مليار درهم إماراتي  
تاريخ الترسية: ١٦ يونيو ٢٠٢٢

وحدة الأعمال الممنوحة: شركة الإنشاءات البترولية الوطنية (NPCC)  
العميل: أرامكو السعودية  
المشروع: مشروع منيف أربعة عشر (١٤) جاكيت  
الموقع: المملكة العربية السعودية  
القيمة (بالدرهم الإماراتي): ٧٨٢,١ مليون درهم إماراتي  
تاريخ الترسية: ١٦ يونيو ٢٠٢٢

وحدة الأعمال الممنوحة: شركة الإنشاءات البترولية الوطنية (NPCC)  
العميل: أدنوك  
المشروع: إنشاء خط أنابيب غاز رئيسي جديد (NGMPL) في حقل «زاكوم السفلي»  
الموقع: الإمارات العربية المتحدة  
القيمة (بالدرهم الإماراتي): ٢,٠١ مليار درهم إماراتي  
تاريخ الترسية: ٥ سبتمبر ٢٠٢٢

وحدة الأعمال الممنوحة: شركة الجرافات البحرية الوطنية (NMDCC)  
العميل: هيئة قناة السويس  
المشروع: أعمال التجريف في قناة السويس من الكيلو ١٢٢ إلى ١٣٢  
الموقع: مصر  
القيمة (بالدرهم الإماراتي): ١ مليار درهم إماراتي  
تاريخ الترسية: ١٦ ديسمبر ٢٠٢٢

## النهج الإستراتيجي

GRI 2-12, GRI 2-13, GRI 2-14, GRI 2-22, GRI 2-29, GRI 2-30,  
GRI 3-1, GRI 3-2

ينصب تركيزنا في شركة الجرافات البحرية الوطنية (NMDC) على إيجاد قيمة لأصحاب المصلحة بطريقة مستدامة. وتدفع إستراتيجيتنا المتكاملة، التي تشمل البيع المتقاطع، والتنوع الجغرافي، وتوسيع نطاق تغطيتنا لسلسلة القيمة في قطاع أعمال الهندسة، والمشتريات، والبناء (EPC)، عجلة نمو مؤسستنا ونجاحها. بالإضافة إلى ذلك، نحن ندرك مدى أهمية موظفينا، وهو ما كان حافزاً لنا للالتزام ببرنامج يعزز التناسق والتكامل الثقافيين.

### تضمين العوامل البيئية والاجتماعية وحوكمة الشركات في عملياتنا

ندرك في شركة الجرافات البحرية الوطنية مدى أهمية مواءمة نموذج أعمالنا مع جدول أعمال العوامل البيئية والاجتماعية وحوكمة الشركات (ESG)، وندعم في النهاية دمج الاثنين معاً تماماً. تجتذب العوامل البيئية والاجتماعية وحوكمة الشركات (ESG) كامل اهتمام فريقنا التنفيذي، ونحن نحرص تقدماً واهتماماً على عدة أصعدة، مثلما يتضح في صفحات هذا التقرير. ونؤكد على اتساقنا الدائم مع رؤية الإمارات 2031 («نحن الإمارات 2031»)، التي وضعت بهدف تسريع وتيرة نمو الدولة. علاوة على ذلك، يضع كل عمل ومبادرة في مجموعة الجرافات البحرية الوطنية الموظفون في المقدمة دائماً - مع الأخذ في الاعتبار بشكل كلي سلامتهم، وصحتهم، ورفاهيتهم، والتأكد من مساعدتهم على بلوغ تطلعاتهم.

بصفتنا شركة متخصصة في أعمال الهندسة، والإنشاءات، والبناء (EPC) المرتبطة بخدمات الطاقة والخدمات البحرية، يقع على عاتقنا دوراً مهماً في تحقيق أهداف التنمية المستدامة (SDGS) السبعة عشر. وثمة العديد من العوامل المرتبطة بأهداف التنمية المستدامة التي لها تأثير مباشر على عملياتنا ونقوم بدراساتها، بما في ذلك النمو السكاني والتوسع الحضري الساحلي، وزيادة الطلب على الطاقة، والتحول في مجال الطاقة نحو قطاع إزالة الكربون. ونهجننا في التعامل مع هذه العوامل كما يلي:



### النمو السكاني والتوسع الحضري

مع استمرار نمو سكان العالم بوتيرة سريعة، من المتوقع أن يصل عدد السكان إلى حوالي 10 مليارات نسمة بحلول عام 2050، هذا يعني ضمناً أن عددًا متزايداً من الناس سيعيشون في المناطق الساحلية. وبناءً عليه، تخطط شركة الجرافات البحرية الوطنية للمواءمة مع هذا العامل من خلال ضمان وجود البنية التحتية اللازمة لتلبية الاحتياجات المترتبة على زيادة الكثافة السكانية، مع مراعاة الاستخدام الفعال للأراضي وحماية الأنظمة البيئية الساحلية. وهذا يشمل مراعاة تأثير عملياتنا على الأنظمة البيئية الساحلية وتنفيذ تدابير من شأنها تقليل أي آثار سلبية.



### زيادة الطلب على الطاقة

لا تخفى علينا ضرورة القيام بدورنا في تمكين شركات الطاقة من إنتاج كميات الطاقة اللازمة لتلبية الطلب المتزايد. وهذا أمر بالغ الأهمية لضمان رفاهية الناس وتحقيق التنمية الاقتصادية. وعليه، سنستمر في خدمة قطاع الطاقة بهدف مساعدة عملائنا على زيادة طاقتهم الإنتاجية، إلى جانب تنفيذ الممارسات المستدامة التي ستسهم في تلبية الطلب على الطاقة منخفضة الكربون.



### التحول في مجال الطاقة نحو قطاع إزالة الكربون

أحد المجالات الرئيسية المتاحة أمامنا للتوسع في قطاع الطاقة المتجددة، مع التركيز على طاقة الرياح. ونخطط للقيام بذلك من خلال المشاركة في تطوير مرافق طاقة الرياح وإنشائها، وصيانتها، وتقديم الخدمات التي ستساعد شركات الطاقة على التحول إلى استخدام مصادر الطاقة المتجددة والنظيفة. علاوة على ذلك، تبحث شركة الجرافات البحرية الوطنية أيضاً عن فرص في مجال إنتاج الهيدروجين، حيث سطم نجمه كمصدر واعد للطاقة النظيفة.

وتحقيقاً لهذه الغاية، أبرمت شركة الإنشاءات البترولية الوطنية التابعة لنا مذكرة تفاهم في عام 2021 مع شركة تكنيب إنرجيز لاغتنام هذه الفرص على وجه التحديد ومشاريع إزالة الكربون ذات الصلة. ومن شأن ذلك أن يساعدنا في المشاركة في جهود إزالة الكربون من قطاع الطاقة من خلال تقديم الخدمات والحلول التي تدعم تطوير مصادر الطاقة المتجددة والنظيفة وتقليل انبعاثات الغازات الدفيئة.



### حلول تغير المناخ

تدرك شركة الجرافات البحرية الوطنية مدى أهمية حماية السكان والبيئة الطبيعية من تبعات تغير المناخ. وهناك طرق عديدة نخطط لاستخدامها حتى نشارك في حلول تغير المناخ.

تتمثل إحدى الطرق في المشاركة في تطوير مشاريع الطاقة منخفضة الكربون، مثل مزارع الرياح والهيدروجين. ويمكن أن يساعد ذلك على تقليل انبعاثات الغازات الدفيئة وتخفيف آثار تغير المناخ.

ثمة طريقة أخرى نخطط للمساهمة بها؛ ألا وهي المشاركة في تطوير مشاريع احتجاز الكربون وتخزينه، والتي يمكن أن تساعد على تقليل انبعاثات الغازات الدفيئة في قطاعي النفط والغاز. فضلاً عن أننا نخطط للمساهمة في تعديل البنية التحتية بما يتلاءم مع آثار تغير المناخ، مثل ارتفاع مستوى سطح البحر وزيادة تواتر الظواهر الجوية القاسية، ومن خلال دمج المعايير الخضراء وأنظمة الاستدامة في مشاريعنا، عن طريق استخدام مواد وأساليب بناء صديقة للبيئة.

## نظرة عامة على أصحاب المصلحة الرئيسيين وطرق مشاركتنا معهم:

الموضوعات الرئيسية المطروحة للنقاش	الموضوعات الجوهرية المقابلة	أصحاب المصلحة طرق الإشتراك الرئيسيون
<ul style="list-style-type: none"> <li>رفاهية العملاء</li> <li>الخصوصية والأمن</li> <li>الاستجابة لمتطلباتهم</li> <li>الجودة، والسلامة، والتكلفة</li> <li>أخلاقيات العمل</li> <li>أثر الشركة على البيئة</li> </ul>	<ul style="list-style-type: none"> <li>الجودة، والصحة، والسلامة</li> <li>التنوع الحيوي</li> <li>انبعاثات الغازات الدفيئة</li> <li>إدارة النفايات</li> <li>أخلاقيات العمل</li> <li>ممارسات الشراء</li> </ul>	<ul style="list-style-type: none"> <li>استطلاعات تقييم الأداء</li> <li>التفاعلات والاجتماعات اليومية</li> <li>الموقع الإلكتروني</li> <li>المواد التسويقية (مثل التقارير السنوية، وتقارير الاستدامة، ووسائل التواصل الاجتماعي، وغير ذلك)</li> <li>المعارض والمؤتمرات</li> <li>جهود تطوير الأعمال</li> <li>فعاليات التواصل</li> </ul>
<ul style="list-style-type: none"> <li>رفاهية الموظفين</li> <li>أخلاقيات العمل</li> <li>التنوع والشمول</li> <li>الصحة والسلامة</li> <li>التدريب والتطوير</li> <li>الاستدامة في مكان العمل</li> <li>التعويضات</li> <li>تخطيط التعاقب الوظيفي</li> </ul>	<ul style="list-style-type: none"> <li>الصحة والسلامة المهنية</li> <li>تكافؤ الفرص، والتنوع، والشمول</li> <li>التدريب والتطوير</li> <li>العمل مقابل أجر</li> <li>أخلاقيات العمل</li> </ul>	<ul style="list-style-type: none"> <li>استطلاعات مشاركة الموظفين</li> <li>مراجعات الأداء</li> <li>التواصل الداخلي</li> <li>فعاليات الشركة</li> <li>تخطيط التعاقب والتطوير الوظيفي</li> <li>السياسات والإجراءات</li> <li>مقابلات ترك العمل</li> </ul>
<ul style="list-style-type: none"> <li>المبادرات المحلية والأنشطة التطوعية</li> <li>الاستطلاعات المجتمعية</li> <li>التبرعات والرعاية</li> </ul>	<ul style="list-style-type: none"> <li>رعاية المجتمع</li> <li>الأثر البيئي وممارسات الاستدامة</li> <li>أخلاقيات العمل</li> <li>التنوع الحيوي</li> <li>إدارة النفايات</li> </ul>	<ul style="list-style-type: none"> <li>المجتمع</li> </ul>
<ul style="list-style-type: none"> <li>الأداء الاقتصادي</li> <li>تخصيص رأس المال</li> <li>تنفيذ الإستراتيجية بنجاح</li> <li>أخلاقيات العمل</li> <li>توظيف المواطنين</li> <li>الأمور المتعلقة بالعوامل البيئية والاجتماعية وحوكمة الشركات</li> <li>الأثر البيئي</li> <li>الأمور التنظيمية</li> </ul>	<ul style="list-style-type: none"> <li>الأداء الاقتصادي</li> <li>أخلاقيات العمل</li> <li>التوطين</li> <li>الأثر البيئي والاجتماعي والحوكمة</li> <li>الأثر البيئي وانبعاثات الغازات الدفيئة</li> <li>رعاية المجتمع</li> <li>ممارسات الشراء</li> </ul>	<ul style="list-style-type: none"> <li>اجتماع الجمعية العمومية السنوية</li> <li>الاجتماعات الدورية</li> <li>الإفصاحات التنظيمية للشركات</li> </ul>
<ul style="list-style-type: none"> <li>اجتماعات مجلس الإدارة واللجان ذات الصلة</li> <li>الاجتماعات الدورية</li> <li>فعاليات الشركة</li> <li>البيانات الصحفية</li> </ul>	<ul style="list-style-type: none"> <li>الأداء الاقتصادي</li> <li>أخلاقيات العمل</li> <li>الأداء البيئي والاجتماعي والحوكمة</li> <li>التوطين</li> <li>تنفيذ الإستراتيجية بنجاح</li> <li>تخصيص رأس المال</li> <li>التحول الرقمي</li> </ul>	<ul style="list-style-type: none"> <li>أعضاء مجلس الإدارة</li> </ul>
<ul style="list-style-type: none"> <li>المشاركة المباشرة من خلال قسم الترخيص في الموقع</li> <li>الخطط والبرامج الوطنية للتطوير</li> <li>التدقيق</li> <li>ممارسات العمل</li> <li>البيانات الصحفية</li> <li>المنتديات المحلية</li> </ul>	<ul style="list-style-type: none"> <li>أخلاقيات العمل</li> <li>الأداء الاقتصادي</li> <li>التوطين</li> <li>الأداء البيئي والاجتماعي والحوكمة</li> <li>ممارسات الشراء</li> <li>الأثر البيئي وممارسات الاستدامة</li> <li>رعاية المجتمع</li> <li>التنوع الحيوي</li> </ul>	<ul style="list-style-type: none"> <li>الجهات الحكومية</li> </ul>
<ul style="list-style-type: none"> <li>القواعد السلوكية للموردين</li> <li>تقييم الموردين ومراجعة الحسابات</li> <li>الاجتماعات المنتظمة مع الموردين الرئيسيين والمقاولين من الباطن</li> <li>درجة القيمة المحلية المضافة</li> <li>استطلاع حول مدى رضا العملاء</li> </ul>	<ul style="list-style-type: none"> <li>ممارسات الشراء</li> <li>الممارسات العادلة</li> <li>أخلاقيات العمل</li> <li>الأثر البيئي</li> <li>الشروط والأحكام</li> <li>التفاوض على التكلفة</li> </ul>	<ul style="list-style-type: none"> <li>الموردون وشركاء العمل</li> </ul>

## إشراك أصحاب المصلحة

بصفتنا شركة مواطنة مسؤولة، فإننا ندرك مدى أهمية البقاء على تواصل مع جميع أصحاب المصلحة الرئيسيين والتفاعل المستمر معهم لضمان تلبية جميع متطلباتهم وإثبات أنفسنا باعتبارنا الشريك الأمثل لهم.

تسمح لنا مداخلات أصحاب المصلحة بتعميق فهمنا للموضوعات الرئيسية الاقتصادية والبيئية والاجتماعية وحوكمة الشركات التي تشكل أهمية بالنسبة إليهم، ويجب أن نعتبرها جزءاً من مبادراتنا الإستراتيجية. ولن نتكبد من خلق قيمة ذات مغزى لجميع أصحاب المصلحة، بما في ذلك مساهمونا، بطريقة مستدامة، إلا من خلال دمج نتائج إشراك أصحاب المصلحة في عملية صنع قراراتنا الإستراتيجية والتشغيلية.

نحن ملتزمون بالعمل عن كثب مع أصحاب المصلحة لاستيعاب مخاوفهم وأولوياتهم، وبناء علاقة قوية ونافعة للطرفين. وبهذا، سنصبح قادرين على تحديد معظم المسائل والفرص الجوهرية ومعالجتها، وإيجاد قيمة طويلة الأجل لجميع أصحاب المصلحة.





الموضوعات الجوهرية الأكثر أهمية	معايير المبادرة العالمية للتقارير (GRI)	الإفصاحات المتعلقة بسوق أبوظبي للأوراق المالية
1 الصحة والسلامة	GRI 403 - الصحة والسلامة المهنية	S7: معدل الإصابة S8: الصحة والسلامة العالمية
2 الحوكمة القوية وأخلاقيات العمل	GRI 205 - مكافحة الفساد	S1: معدل أجور الرئيس التنفيذي S9: عمل الأطفال والعمل القسري S10: حقوق الإنسان G1: التنوع في مجلس الإدارة G2: استقلالية مجلس الإدارة G3: الحوافز التشجيعية G5: الأخلاق ومنع الفساد G6: سرية البيانات
3 انبعاثات الغازات الدفيئة وكفاءة الطاقة	GRI 302 - الطاقة GRI 303 - المياه والنفائات السائلة GRI 305 - الانبعاثات GRI 307 - الامتثال البيئي	E1: انبعاثات الغازات الدفيئة E2: كثافة الانبعاثات E3: استخدام الطاقة E4: كثافة الطاقة E5: مزيج الطاقة E6: استخدام المياه E7: العمليات البيئية E8: الرقابة البيئية E9: الرقابة البيئية E10: التخفيف من مخاطر تغير المناخ
4 التدريب والتعليم	GRI 404 - التدريب والتعليم	
5 التنوع الحيوي	GRI 304 - التنوع الحيوي	
6 الأداء الاقتصادي	GRI 201 - الأداء الاقتصادي GRI 203 - الآثار الاقتصادية غير المباشرة	
7 رعاية المجتمع والتوطين	GRI 202 - التواجد في السوق GRI 413 - المجتمعات المحلية	S11: التوطين S12: الاستثمار في المجتمع
8 التنوع والشمول	GRI 405 - التنوع وتكافؤ الفرص GRI 406 - عدم التمييز	S2: معدل الأجور بين الجنسين S4: التنوع بين الجنسين S6: عدم التمييز
9 إدارة النفائات المهمة	GRI 306 - النفائات	
10 ممارسات الشراء	GRI 204 - ممارسات الشراء GRI 308 - التقييم البيئي للموردين GRI 414 - التقييم الاجتماعي للموردين	G4: قواعد سلوك الموردين
11 ممارسات الشراء	GRI 401 - التوظيف	S3: معدل حركة الموظفين S5: معدل العمال المؤقتين

## الموضوعات الجوهرية

إننا ندرك في شركة الجرافات البحرية الوطنية مدى أهمية التعامل بشفافية ومساءلة مع أصحاب المصلحة. ونسعى إلى التأكد من تركيزنا على المسائل التي تترك أكبر تأثير على أصحاب المصلحة وعلى أعمالنا، ولذلك، قمنا بتطوير نهج متخصص لتحديد الموضوعات الأكثر أهمية بالنسبة إليهم ورفع تقارير عنها. وبالمثل، نتطلع إلى الموضوعات الاقتصادية والبيئية والاجتماعية وحوكمة الشركات التي تؤثر عملياتنا عليها أكثر من غيرها وندرجها كجزء من موضوعاتنا الجوهرية.

لتحديد الموضوعات التي يجب علينا تقديم تقارير عنها وإدارتها، نتواصل باستمرار مع أصحاب المصلحة للاحتفاظ بتحديثات حول اهتماماتهم الرئيسية. تستند عملية إشراك أصحاب المصلحة التي نتبعها إلى كل من إطار إعداد التقارير المتكاملة ودليل معايير المبادرة العالمية للتقارير (GRI)، بالإضافة إلى معيار إشراك أصحاب المصلحة - AA1000. ونستخدم أفضل الممارسات في المجال لوضع قائمة بالموضوعات الجوهرية التي وجدنا أنها أكثر أهمية لأصحاب المصلحة.



## الكوكب

## هدفنا الموحد

## الموضوعات الجوهرية

- انبعاثات الغازات الدفيئة وكفاءة الطاقة
- إدارة النفايات
- التنوع الحيوي

## معايير المبادرة العالمية للتقارير (GRI)

- GRI 302: الطاقة
- GRI 303: المياه والنفايات السائلة
- GRI 304: التنوع الحيوي
- GRI 305: الانبعاثات
- GRI 306: النفايات
- GRI 307: الامتثال البيئي

- الاقتصاد القائم على المعرفة المستدامة
- تعظيم الاستفادة من موارد الإمارة
- تعليم ورعاية صحية وبنية تحتية متميزة



## أهداف التنمية المستدامة



نحن نتعامل في شركة الجرافات البحرية الوطنية بجدية شديدة مع المسؤولية المنوطة بنا لتقليل الأثر البيئي. ويمثل نظام إدارة البيئة لدينا نقطة مرجعية لجميع عملياتنا التشغيلية؛ حيث يضمن التزامنا بمعايير الصحة، والسلامة، والبيئة (HSE)، فضلاً عن متطلبات معيار ISO 14001:2015. علاوة على ذلك، نعمل باستمرار إلى تقييم أثرنا وأدائنا البيئي، ومراقبتهم، وإدارتهم، ثم رفع تقاريرهم لضمان التزامنا بأعلى معايير الأداء البيئي.

إننا ندرك من واقع خبرتنا كشركة تعمل في مجال أعمال الهندسة، والمشتريات، والبناء (EPC) المرتبطة بخدمات الطاقة والخدمات البحرية أن عملياتنا التشغيلية يمكن أن تترك أثراً على البيئة. ومن منطلق إدراكنا للتحديات والصعوبات الكامنة في مجالنا، نلتزم بتقليل بصمتنا البيئية، وحماية التنوع الحيوي، والمشاركة بنشاط في تطوير التقنيات التي تساعد على إزالة الكربون من عملياتنا التشغيلية.

يتميز نهجنا في إدارة البيئة بأنه إستراتيجي، ويشكل جزءاً مهماً من إستراتيجيتنا الأساسية. ونحن ملتزمون بالمسؤولية البيئية، ولا نتوقف عن التنقيب عن طرق جديدة لتحسين مستوى أدائنا في هذا الجانب.

## 1. إدارة تغير المناخ

(GRI 302-1, GRI 302-2, GRI 302-3, GRI 303-5, GRI 305-1, GRI 305-2, GRI 305-3, GRI 305-4, GRI 306-3, GRI 307-1, E1, E2, E3, E4, E5, E6, E7, E8, E9, E10)

يُمثل تغير المناخ تهديداً خطيراً وملحاً يؤثر على جميع مظاهر الحياة على كوكب الأرض، حيث ترتفع مستويات البحار، وتزداد وتيرة الظواهر الجوية القاسية، مثل الجفاف، وموجات الحر الشديد، وهطول الأمطار، وغير ذلك. لم يعد بالإمكان تجاهل هذه المخاطر، وأصبح لزاماً على كل واحد منا أن يتخذ إجراءات ذات مغزى. وقد سلّط الضوء على هذه المشكلة في تقرير مخاطر الأعمال لعام 2023 الصادر عن المنتدى الاقتصادي العالمي، والذي يحدد باستمرار تغير المناخ باعتباره واحداً من أهم المخاطر من حيث الاحتمالية والأثر؛ ما يشدد على الحاجة الطارئة لاتخاذ إجراءات.

تدرك شركة الجرافات البحرية الوطنية أهمية التصدي لتغير المناخ، وقد اتخذت خطوات حثيثة لضمان أن تكون عملياتنا التشغيلية صديقة للبيئة. وتشمل هذه الجهود تنفيذ دليل خاص بنظام إدارة البيئة يتوافق مع معايير ISO 14001 وإجراء عمليات تفتيش بيئي سنوية تغطي جميع المشاريع الجارية. علاوة على ذلك، نحن حاصلون على اعتماد ISM:2018، الذي يضمن الامتثال للمدونات الدولية لإدارة السلامة وتطبيق القوانين والاتفاقيات البحرية الدولية.

يمثل تقليل بصمتنا الكربونية ومراقبة انبعاثات الغازات الدفيئة (GHG)، وتتبعها، وخفضها جزءاً أساسياً من مبادراتنا البيئية. ونرصد بانتظام حجم انبعاثات الغازات الدفيئة الناتجة عن عملياتنا التشغيلية وننشرها. التزامنا بتحسين أدائنا البيئي مستمر، ونحن عازمون على اتخاذ إجراءات لتخفيف آثار تغير المناخ والتكيف معها. ونحن حريصون على التعاون مع أصحاب المصلحة للتصدي لهذا التحدي العالمي.

استهلاك الطاقة (جيجا جول)		شركة الإنشاءات البترولية الوطنية	شركة الجرافات البحرية الوطنية
استهلاك الطاقة	استهلاك الوقود	البترول	14,608.27
	الديزل		1,035,729.90
	استهلاك الكهرباء		19,674.30
	المياه المبردة		0.00
استهلاك الطاقة المباشر لكل جهة تابعة			1,050,338.17
إجمالي استهلاك الطاقة المباشر			3,169,566.58
استهلاك الطاقة غير المباشر لكل جهة تابعة			19,674.30
إجمالي استهلاك الطاقة غير المباشر			2,277,163.58
إجمالي استهلاك الطاقة لكل جهة تابعة			1,070,012.47
إجمالي استهلاك الطاقة			4,376,717.69
			5,446,730.17

كثافة الطاقة (بالجيجا جول/ لكل موظف)		شركة الإنشاءات البترولية الوطنية	شركة الجرافات البحرية الوطنية
كثافة الطاقة المباشرة			N/A
كثافة الطاقة غير المباشرة			7.72
إجمالي كثافة الطاقة لكل شركة تابعة			419.61
إجمالي كثافة الطاقة			467.70
			457.40

استهلاك المياه (بالمتر المكعب)		شركة الإنشاءات البترولية الوطنية	شركة الجرافات البحرية الوطنية
استهلاك المياه			669,300.38
الإجمالي			886,276.00
كثافة استهلاك المياه (بالمتر3 لكل موظف)			129.86
الإجمالي			94.71
			224.57

## 2. التنوع الحيوي

(GRI 304, E7, E8, E9, E10)

يُمثل التنوع الحيوي عنصراً أساسياً في الحفاظ على الأنظمة البيئية السليمة والمنتجة. إننا ندرك في شركة الجرافات البحرية الوطنية مدى أهمية الحفاظ على التنوع الحيوي، ووضعه على رأس قائمة أولوياتنا. ونسعى إلى تقليل أي إزعاج أو اضطراب تتعرض له الأنواع والموائل خلال عملياتنا التشغيلية، بينما نبحت بكل همة عن طرق لتقديم مساهمة إيجابية في جهود حفظ التنوع الحيوي واستعادته.

إننا ننفذ عملية شاملة لضمان الإدارة الفعالة للتنوع الحيوي وحماية البيئة خلال فترة حياة مشاريعنا. وهذا يشمل إجراء تقييم للأثر البيئي، والذي ينطوي على إجراء مسح واسع النطاق للحياة البحرية والحصول على موافقة هيئة البيئة - أبوظبي. ونقوم أيضاً بإعداد وتنفيذ خطط مراقبة، والتي تذكر بالتفصيل تدابير تقليل الآثار البيئية خلال عمليات البناء. علاوة على ذلك، نجري عمليات تفتيش وتدقيق بانتظام، ونراقب أدائنا باستمرار للتأكد من تحقيق أهدافنا المتعلقة بالحفاظ على التنوع الحيوي.

## زراعة الأشجار باستخدام تقنية صندوق الماء (WATERBOX)

تقنية صندوق الماء (Waterbox) هي نظام لمعالجة وإعادة تدوير المياه الرمادية، وهي المياه المستخدمة في المغاسل وأحواض الاستحمام. بدلاً من تصريفها في البيئة، تتم معالجة هذه المياه وإعادة تدويرها في الاستخدامات غير الصالحة للشرب، مثل الري.

هذه ليست طريقة فعالة للحفاظ على المياه فحسب، ولكنها تقلل أيضاً الطلب على إمدادات المياه البلدية، وهو ما يمكن أن يفيد بشكل خاص في المناطق التي تعاني من ندرة المياه. هذا بالإضافة إلى أن تقنية صندوق الماء (Waterbox) غالباً ما تُستخدم في المناطق الواقعة خارج نطاق الشبكة أو الأماكن التي تكون البنية التحتية لمعالجة المياه فيها محدودة. وتتميز بأنها طريقة ناجعة وفعالة من حيث التكلفة لتقليل استهلاك المياه وحماية البيئة.

في عام 2022، شاركت شركة الجرافات البحرية الوطنية في حملة لزراعة الأشجار في حقل السفانية التابع لشركة أرامكو السعودية. ونتيجة لهذه المبادرة، تمت زراعة 1500 شجرة محلية باستخدام تقنية صندوق الماء (Waterbox).

انبعاثات غازات الدفيئة (بالطن المتري لمكافئ ثاني أكسيد الكربون)		العنصر الفرعي	العنصر	النطاق
شركة الإنشاءات البترولية الوطنية	شركة الجرافات البحرية الوطنية			
145,740	96,287.38	الديزل	استهلاك الوقود لمولدات الطاقة	النطاق 1
291,216.13	3,880,590	الديزل	المركبات والسفن والمعدات البحرية المملوكة أو المؤجرة	
1,120.92	982.14	البتروول	تسرب المبردات	
N/A	27.66			
27,372	2,991.68		الكهرباء	النطاق 2
301.33	N/A		المياه المبردة	
N/A	N/A	البتروول	النقل، باستثناء الأوضاع المملوكة	النطاق 3
301.33	227.56		المياه	
2,268.87	4,400		نفايات المياه	
64.49	304.57		الورق	
2,880.35	514.02		النفايات	
<b>471,265.42</b>	<b>3,986,325.01</b>			

ملحوظة: لا تتضمن بيانات الانبعاثات الخاصة بشركة الإنشاءات البترولية الوطنية في النطاق 1 الانبعاثات الناتجة عن تسرب غاز التبريد.

انبعاثات غازات الدفيئة (بالطن المتري لمكافئ ثاني أكسيد الكربون)		العنصر الفرعي	العنصر	النطاق
شركة الإنشاءات البترولية الوطنية	شركة الجرافات البحرية الوطنية			
438,077.05	3,977,887.18			النطاق 1
27,673.33	2,991.68			النطاق 2 (الكهرباء)
5,515.04	5,446.15			النطاق 3
<b>471,265.42</b>	<b>3,986,325.01</b>			إجمالي الانبعاثات وفقاً للكيان
<b>4,457,590.43</b>				إجمالي الانبعاثات

كثافة انبعاثات الغازات الدفيئة (طن متري مكافئ ثاني أكسيد الكربون لكل موظف)		العنصر الفرعي	العنصر	النطاق
شركة الإنشاءات البترولية الوطنية	شركة الجرافات البحرية الوطنية			
46.81	1,559.96			كثافة النطاق 1
2.96	1.17			كثافة النطاق 2
0.59	2.14			كثافة النطاق 3
<b>50.36</b>	<b>1,563.26</b>			إجمالي انبعاثات الوقود وفقاً للكيان
<b>374.34</b>				إجمالي كثافة الانبعاثات





## تقليل النفايات

نحن ندرك أهمية تقليل النفايات في عملياتنا التشغيلية لما لها من أثر مباشر على البيئة وعلى حاصلتنا النهائية. ولتحقيق ذلك، قمنا بتطبيق خطة شاملة لتقليل حجم النفايات، والتي تركز على التحول إلى عملية أكثر دائرية وتقليل الانبعاثات الصادرة عن النفايات.

يُشكل نظام إدارة النفايات لدينا جزءاً لا يتجزأ من نظام إدارة البيئة، والصحة، والسلامة، والذي يتضمن فرز النفايات إلى نفايات خطرة وغير خطرة، وتدريب الموظفين، ووضع خطط إدارة النفايات المتعلقة بمشاريع محددة. فضلاً عن أننا نطبق برامج إعادة تدوير للمواد، مثل الفولاذ والبطاريات.

كان هدفنا لعام 2022 هو تقليل صافي حجم النفايات الناتج عن مشاريع وقاعدة مصفح بواقع 200 طن، أو 25% من حجم النفايات الناتج في عام 2021. وتتضمن المبادرات المدسنة لتحقيق هذا الهدف تحسين عمليات شراء المواد الخام واستخدامها في عملياتنا التشغيلية، وتحقيق الكفاءة في فرز النفايات، وإعادة التدوير، وتنفيذ مؤشرات الأداء الرئيسية (KPIs) لتتبع تقدمنا المُحرز.

**في عام 2022، قمنا بتخفيض صافي كمية النفايات غير الخطرة المتولدة بمقدار 7,624.92 طن متري وصافي كمية النفايات الخطرة بمقدار 407.99 طن متري، بانخفاض قدره 15% و45.68% على التوالي اعتباراً من عام 2021.**

## إعادة الاستخدام أو إعادة التدوير

نحن ندرك مدى أهمية تقليل الأثر البيئي لعملياتنا التشغيلية من خلال إعادة استخدام النفايات وإعادة تدويرها. وتحقيقاً لذلك، شرعنا في تطبيق نظام صارم لإدارة النفايات يصنّف النفايات إلى خطرة أو غير خطرة. وحيثما أمكن، ندرس أولاً ما إذا كان من الممكن إعادة استخدام النفايات غير الخطرة الناتجة في أغراض خاصة بنا. على سبيل المثال، كمية كبيرة من النفايات الناتجة عن أعمالنا هي خردة الحديد، والتي نرسلها إلى شركة شقيقة لإعادة تدويرها. ونبيع جميع النفايات الأخرى القابلة لإعادة التدوير إلى أطراف خارجية.

نحن نعمل حصرياً مع مزودي خدمات إدارة النفايات المعتمدين من مركز إدارة النفايات، وهو وكالة حكومية في أبوظبي. وهذا يضمن مناولة نفاياتنا والتخلص منها وفقاً للوائح المحلية وبطريقة صديقة للبيئة.

## ٣. إدارة النفايات

(GRI 306-3, E7, E8, E9, E10)

تحتل الإدارة المسؤولة للنفايات أهمية قصوى في شركة الجرافات البحرية الوطنية. بصفتنا شركة جرافات بحرية، فإننا ندرك الأثر الذي يمكن أن تخلفه عملياتنا التشغيلية على البيئة، وهو ما يجعلنا نتخذ خطوات جادة للحد من هذا الأثر عن طريق تحديد الأنواع المختلفة من النفايات التي تنتج عن أعمالنا وإدارتها بشكل صحيح. وإننا نحرص كل الحرص على تصنيف النفايات، وفرزها، وفصلها باستخدام تدابير السلامة المناسبة لحماية موظفينا والبيئة، مع الامتثال الكامل للوائح المحلية.

لا تنحصر أهمية الإدارة السليمة للنفايات في أسباب بيئية فحسب، أيضاً منطقية للأعمال التجارية. بموجب تحديد النفايات والتخلص منها بشكل صحيح، يسعنا تقليل التكاليف، والحفاظ على الامتثال للوائح، وحماية سمعتنا كشركة مسؤولة. علاوة على ذلك، الإدارة المسؤولة للنفايات ضرورية لحماية صحة الإنسان والبيئة. وتضمن مناولة المواد الخطرة والتخلص منها بطريقة آمنة وصادقة للبيئة.

تعد الإدارة المسؤولة للنفايات ضرورية لشركة الجرافات البحرية الوطنية؛ حيث تقلل الأثر البيئي لعملياتنا التشغيلية، ومنطقية للأعمال التجارية، وتساعد على حماية صحة الإنسان والبيئة. ونحن ملتزمون بالتأكد من اتساق ممارساتنا في إدارة النفايات مع اللوائح المحلية، ومن استمرار تحسين أدائنا في هذا المجال.

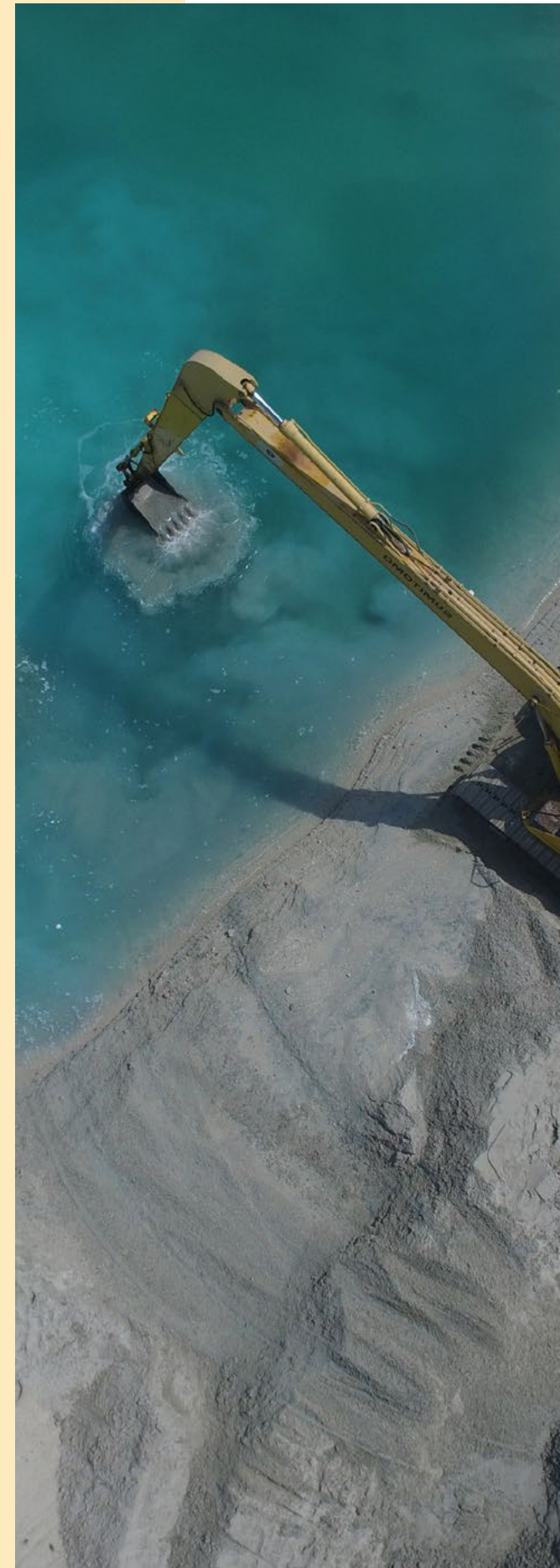

تستعرض الجداول التالية مؤشرات الأداء الرئيسية المختلفة ذات الصلة بإدارة النفايات:

الوزن الإجمالي للنفايات الناتجة (بالطن المترى)			الوزن الإجمالي للنفايات المعاد تدويرها (بالطن المترى)		
وزن النفايات الخطرة	وزن النفايات غير الخطرة		وزن النفايات الخطرة	وزن النفايات غير الخطرة	
<b>شركة الجرافات البحرية الوطنية</b>			<b>شركة الجرافات البحرية الوطنية</b>		
2020	1,900.00	13.00	لا ينطبق	لا ينطبق	2020
2021	15,987.86	28.17	1,237.65	25,627.89	2021
2022	25,261.2	11.38	462.58	3,775.9	2022
<b>شركة الإنشاءات البترولية الوطنية</b>			<b>شركة الإنشاءات البترولية الوطنية</b>		
2020	26,296.95	710.40	374.05	17,765.60	2020
2021	35,826.32	864.98	242.38	27,800.03	2021
2022	18,928.06	473.78	339.64	15,620.82	2022
<b>الإجمالي</b>			<b>الإجمالي</b>		
2020	28,196.95	723.40	374.05	17,765.60	2020
2021	51,814.18	893.15	1,480.03	53,427.92	2021
2022	44,189.26	485.16	802.22	19,396.72	2022

الوزن الإجمالي للنفايات المعاد تدويرها (بالطن المترى)									
الورق/الكرتون	الأخشاب	النفايات الرملية	الكابلات	النفايات الخرسانية	خردة المعادن	الأثاث المهشم	النفايات الزراعية	الزيوت المستعملة	
<b>شركة الجرافات البحرية الوطنية</b>									
2020	لا ينطبق	لا ينطبق	لا ينطبق	لا ينطبق	لا ينطبق	لا ينطبق	لا ينطبق	لا ينطبق	لا ينطبق
2021	4.08	17.25	20,723.36	لا ينطبق	221.10	3,647.93	488.10	1,237.65	526.07
2022	402.63	437.33	58.08	لا ينطبق	108.82	2769.04	لا ينطبق	462.58	لا ينطبق
<b>شركة الإنشاءات البترولية الوطنية</b>									
2020	11.45	912.57	لا ينطبق	572.30	4,160.32	86.30	لا ينطبق	لا ينطبق	لا ينطبق
2021	43.15	817.73	لا ينطبق	312.93	2,336.98	89.19	لا ينطبق	لا ينطبق	لا ينطبق
2022	93.88	863.98	لا ينطبق	143.67	641.8	132.9	لا ينطبق	لا ينطبق	لا ينطبق
<b>الإجمالي</b>									
2020	11.45	912.57	لا ينطبق	572.30	4,160.32	86.3	لا ينطبق	لا ينطبق	0
2021	47.23	834.98	لا ينطبق	20,723.26	2,558.08	3737.12	488.1	1,237.65	526.07
2022	496.51	1301.31	لا ينطبق	58.08	750.62	2901.94	لا ينطبق	462.58	لا ينطبق

## الأشخاص

## هدفنا الموحد

## الموضوعات الجوهرية

- الحوكمة القوية وأخلاقيات العمل
- الصحة والسلامة
- التدريب والتعليم
- رعاية المجتمع والتوطين
- التنوع والشمول
- التوظيف

## معايير المبادرة العالمية للتقارير (GRI)

- GRI 202: التواجد في السوق
- GRI 403: الصحة والسلامة المهنية
- GRI 401: التوظيف
- GRI 404: التدريب والتعليم
- GRI 405: التنوع وتكافؤ الفرص
- GRI 406: عدم التمييز
- GRI 413: المجتمعات المحلية

- الاقتصاد القائم على المعرفة المستدامة
- تعليم ورعاية صحية وبنية تحتية متميزة
- الحفاظ على قيم إمارة أبوظبي وثقافتها وتراثها



## أهداف التنمية المستدامة



## 1. الموظفون

GRI 401-1, GRI 401-2, GRI 404-1, GRI 404-2, GRI 404-3, GRI 405-1, GRI 405-2, GRI 406-1, S2, S3, S4, S5, S6, S7, S8

موظفونا هم القوة المحركة وراء نجاحنا، ونسعى جاهدين لخلق بيئة تهيئ لهم سبل النجاح وتحقيق طموحاتهم. ومن خلال وضع أساس قوي للموارد البشرية، نضمن إمكانية استفادة موظفينا من كامل إمكاناتهم والشعور بالتقدير في أثناء القيام بأدوارهم. ونحن نؤمن بأن شعور المرء بالانتماء وقدرته على الارتقاء في مساره الوظيفي عنصران بالغ الأهمية في تحقيق الرضا العام للموظف والشغف بالعمل.

لتعزيز هذه البيئة، باشرنا في تنفيذ مجموعة من العمليات والبرامج المتعلقة بالموارد البشرية التي تدعم التطور الوظيفي، والحوار المفتوح، والمعاملة العادلة لجميع الموظفين. وتضمن مدونة قواعد السلوك المهني وسياسات عدم التمييز إتاحة فرص متكافئة لجميع الموظفين، بغض النظر عن الجنس، واللون، والعرق، والأصل القومي، والسن، والدين، وعوامل أخرى.

عملًا على تعزيز وظيفة الموارد البشرية لدينا، قمنا بتنظيم فعاليات لبناء الفرق ورفع مستوى الوعي حول أهمية الإرشاد للتطوير الوظيفي. ونحن على يقين بأنه من خلال تعزيز التعاون وبناء روابط أقوى داخل فريق الموارد البشرية، يتسنى لنا الاستمرار في جذب أفضل المواهب في المجال والاحتفاظ بها. وكجزء من برنامج التطوير الوظيفي، احتفلنا بمرشدينا عن طريق إقامة حفل إفطار تقديرًا لجهودهم القيمة.

وتنعكس جهودنا لخلق بيئة عادلة وشمولية في معدل الدوران المنخفض الذي بلغ 3.4% على مستوى المجموعة في عام 2022.

التعيينات الجديدة				
شركة الجرافات البحرية الوطنية				
الذكور (النسبة المئوية)	الإناث (النسبة المئوية)	الذكور	الإناث	
23.09%	36.70%	551	40	2020
6.50%	5.32%	142	5	2021
10.82%	18.75%	262	24	2022
شركة الإنشاءات البترولية الوطنية				
0.35%	2.60%	40	4	2020
1.72%	0.83%	163	1	2021
6.76%	31.25%	625	35	2022
الإجمالي				
4.24%	16.73%	591	44	2020
2.62%	2.79%	305	6	2021
7.60%	24.58%	887	59	2022

\*تعكس أرقام شركة الإنشاءات البترولية الوطنية العاملين في الوظائف الإدارية

الموظفون				
شركة الجرافات البحرية الوطنية				
الذكور (النسبة المئوية)	الإناث (النسبة المئوية)	الذكور	الإناث	
95.63%	4.37%	2,386	109	2020
95.87%	4.13%	2,184	94	2021
94.98%	5.02%	2,422	128	2022
شركة الإنشاءات البترولية الوطنية				
98.69%	1.31%	11,563	154	2020
98.74%	1.26%	9,470	121	2021
98.80%	1.20%	9,246	112	2022
الإجمالي				
98.15%	1.85%	13,949	263	2020
98.19%	1.81%	11,654	215	2021
97.98%	2.02%	11,668	240	2022

إجمالي التعيينات الجديدة حسب الفئة العمرية						
شركة الجرافات البحرية الوطنية						
أقل من 30 عامًا	بين 30 و50 عامًا	أقل من 30 عامًا	أكثر من 50 عامًا	بين 30 و50 عامًا	أقل من 30 عامًا	
11.52%	25.19%	35.35%	50	465	76	2020
1.25%	6.94%	10.33%	4	121	22	2021
3.57%	10.78%	30.50%	14	211	61	2022
شركة الإنشاءات البترولية الوطنية						
0.48%	0.39%	0.16%	8	34	2	2020
1.18%	1.83%	1.64%	18	134	12	2021
4.47%	7.08%	12.79%	63	521	76	2022
الإجمالي						
2.77%	4.69%	5.26%	58	499	78	2020
1.19%	2.81%	3.60%	22	255	34	2021
4.28%	7.86%	17.25%	77	732	137	2022

\*تعكس أرقام شركة الإنشاءات البترولية الوطنية العاملين في الوظائف الإدارية

الموظفون		
الإجمالي	شركة الإنشاءات البترولية الوطنية	شركة الجرافات البحرية الوطنية
14,212 2020	11,717 2020	2,495 2020
11,869 2021	9,591 2021	2,278 2021
11,908 2022	9,358 2022	2,550 2022
11,908 2022	9,358 2022	2,550 2022
2,010 2022	285 2022	1,725 2022



## دمج وظائف الموارد البشرية

شهد عام 2021 دمج وظائف الموارد البشرية بنجاح، كجزء من خطة تكامل ما بعد الاندماج. وكان التركيز منصباً على الارتقاء بتجربة الموظف من خلال خلق ثقافة عمل إيجابية وداعمة، والتي توفر فرصة للتطور المهني والنمو الوظيفي. ويعمل القسم حالياً على تنفيذ إستراتيجيتنا لاستبقاء الموظفين، حيث يهدف إلى جذب أفضل المواهب والاحتفاظ بها، وتحفيز نجاح الأعمال من خلال تمكين الموظفين. وتشمل بعض المبادرات الرئيسية قيد التنفيذ ما يلي:

إجمالي المعينين الجدد	إجمالي دوران الموظفين	
شركة الجرافات البحرية الوطنية		
23.7%	5.0%	2020
6.5%	15.8%	2021
11.2%	9.5%	2022
شركة الإنشاءات البترولية الوطنية		
0.4%	0.7%	2020
1.7%	2.1%	2021
7.1%	1.8%	2022
الإجمالي		
4.5%	1.5%	2020
2.6%	4.7%	2021
7.9%	3.4%	2022

## الاحتفاظ



## ارتباط



## التدريب

- برنامج الريادة
- إدارة التعاقب
- CDP
- الاعتماد
- برنامج Highflyer



## التواصل

- تكافؤ الفرص
- الشفافية
- الجلسات الثقافية
- التعليقات والملاحظات بشكل مستمر



## الصحة والرفاه في العمل

- الإجهاد في العمل



## أنشطة الشركات

- البطولات
- يوم العائلة
- خصومات الشركات



## ساعات العمل المرنة

- ساعة عمل مرنة
- العمل من المنزل

استشرافاً للمستقبل، نحن ملتزمون بتعزيز ممارسات إدارة المواهب لدينا، بما في ذلك توطيد قدرات تخطيطنا لتعاقب الموظفين وتعزيز خلق بيئة مرحبة وجذابة للموظفين الجدد. علاوة على ذلك، فإننا نتفانى في تعزيز الشمولية عن طريق دمج الأفراد ذوي الهمم، وتمكين الموظفين من الإناء، وإتاحة فرص شاملة للتعليم والتطوير، والتي تشمل التعاون مع مؤسسات عريقة، مثل تلك اتفاقية التعاون التي تجمعنا بكلية إنسياد لإدارة الأعمال.

معدل دوران الموظفين				
شركة الجرافات البحرية الوطنية				
	الذكور (النسبة المئوية)	الإناث (النسبة المئوية)	الذكور	الإناث
2020	5.07%	3.67%	121	4
2021	15.61%	20.21%	341	19
2022	9.21%	14.06%	223	18
شركة الإنشاءات البترولية الوطنية				
2020	0.64%	5.84%	74	9
2021	1.94%	14.88%	184	18
2022	1.56%	18.75%	144	21
الإجمالي				
2020	1.40%	4.94%	195	13
2021	4.50%	17.21%	525	37
2022	3.15%	16.25%	367	39

\*تعكس أرقام شركة الإنشاءات البترولية الوطنية العاملين في الوظائف الإدارية

الموظفون الذين تركوا العمل						
شركة الجرافات البحرية الوطنية						
	أقل من 30 عامًا	بين 30 و50 عامًا	أقل من 30 عامًا	أكثر من 50 عامًا	بين 30 و50 عامًا	أقل من 30 عامًا
2020	14	74	6.51%	37	8.53%	8.53%
2021	23	221	10.80%	116	36.14%	36.14%
2022	26	171	13.00%	44	11.22%	11.22%
شركة الإنشاءات البترولية الوطنية						
2020	5	58	0.39%	20	1.20%	1.20%
2021	15	148	2.05%	39	2.56%	2.56%
2022	15	129	2.53%	21	1.49%	1.49%
الإجمالي						
2020	19	132	1.28%	57	2.72%	2.72%
2021	38	369	4.03%	155	8.41%	8.41%
2022	41	300	5.16%	65	3.61%	3.61%

\*تعكس أرقام شركة الإنشاءات البترولية الوطنية العاملين في الوظائف الإدارية

## التنوع وتكافؤ الفرص

نحن ندرك في شركة الجرافات البحرية الوطنية مدى أهمية تشكيل قوى عاملة متنوعة وشمولية. ونفخر بما لدينا من قوى عاملة قوامها 11,908 موظفًا بدوام كامل ينتمون إلى 65 جنسية، والذين يزودون مؤسساتنا بثروة من وجهات النظر والخبرات. يعمل 85% من هؤلاء الموظفين بموجب عقود دائمة، بينما يتم تعيين نسبة 15% المتبقية على أساس مؤقت.

نحن على دراية بأن هناك مجالًا للتحسين عندما يتعلق الأمر بالتنوع، ولا سيما فيما يخص تمثيل الجنسين. حاليًا، تمثل الإناث 2.02% فقط من قوتنا العاملة، وهو ما يعكس طبيعة أنشطة أعمالنا في الوقت الراهن. وعلى الرغم من التحديات التي نواجهها في المجال، فقد عقدنا العزم على الدفع بالمزيد من التنوع في قوتنا العاملة، مع التركيز على زيادة تمثيل الموظفات من الإناث في عدد من الوظائف، مثل الهندسة، والدعم، والفنيين، والأدوار الإدارية.

في عام 2022، قطعنا أشواطًا كبيرة في هذا الصدد، مع شغل 2.73% من الوظائف مناصب كبار المسؤولين إلى المسؤولين التنفيذيين - بزيادة تبلغ 1.5 ضعف في تمثيل الإناث عن العام المنصرم. علاوة على ذلك، تتقلد 45% من موظفاتنا مناصب في المستوى المتوسط، و46% وظائف في مستوى المبتدئين. ولا نزال ملتزمين بتشكيل قوى عاملة أكثر تنوعًا وشمولية تعكس المجتمعات التي نخدمها حقًا.

**يوجد لدينا 11,908 موظفًا يمثلون 65 جنسية مختلفة، والذين يجلبون إلى مؤسساتنا ثروة من وجهات النظر.**



## إجمالي عدد الموظفين حسب الفئة الوظيفية وحسب النوع

شركة الجرافات البحرية الوطنية								
من مستوى كبار المسؤولين إلى المسؤولين التنفيذيين		المستوى المتوسط		مستوى المبتدئين		العمل		
الذكور	الإناث	الذكور	الإناث	الذكور	الإناث	الذكور	الإناث	
97.10%	2.90%	96.49%	3.51%	90.34%	9.66%	99.62%	0.38%	2020
97.62%	2.38%	96.66%	3.34%	90.45%	9.55%	99.73%	0.27%	2021
95.35%	4.65%	94.96%	5.04%	90.96%	9.04%	98.60%	1.40%	2022
شركة الإنشاءات البترولية الوطنية								
97.86%	2.14%	91.15%	8.85%	96.37%	3.63%	99.99%	0.01%	2020
98.67%	1.33%	91.66%	8.34%	96.92%	3.08%	99.99%	0.01%	2021
99.37%	0.63%	94.48%	5.52%	95.95%	4.05%	100.00%	0.00%	2022
الإجمالي								
97.54%	2.46%	93.29%	6.71%	94.00%	6.00%	99.96%	0.04%	2020
98.19%	1.81%	93.76%	6.24%	94.38%	5.62%	99.96%	0.04%	2021
97.27%	2.73%	94.68%	5.32%	94.02%	5.98%	99.86%	0.14%	2022

## إجمالي عدد الموظفين حسب الفئة الوظيفية وحسب الفئة العمرية

شركة الجرافات البحرية الوطنية												
من مستوى كبار المسؤولين إلى المسؤولين التنفيذيين			المستوى المتوسط			مستوى المبتدئين			العمل			
أقل من 30 عامًا	بين 30 و50 عامًا	أكثر من 50 عامًا	أقل من 30 عامًا	بين 30 و50 عامًا	أكثر من 50 عامًا	أقل من 30 عامًا	بين 30 و50 عامًا	أكثر من 50 عامًا	أقل من 30 عامًا	بين 30 و50 عامًا	أكثر من 50 عامًا	
32.61%	67.39%	0.00%	17.92%	77.69%	4.39%	12.01%	73.24%	14.75%	19.42%	72.13%	8.45%	2020
31.75%	67.46%	0.79%	14.15%	80.24%	5.61%	9.40%	75.22%	15.37%	15.28%	75.58%	9.14%	2021
25.58%	74.42%	0.00%	15.35%	79.27%	5.38%	12.66%	75.38%	11.96%	15.65%	75.83%	8.52%	2022
شركة الإنشاءات البترولية الوطنية												
65.24%	34.76%	0.00%	21.04%	70.78%	8.18%	24.39%	71.81%	3.80%	10.91%	76.80%	12.29%	2020
60.67%	39.33%	0.00%	22.02%	72.45%	5.53%	25.05%	70.91%	4.05%	12.79%	78.64%	8.57%	2021
59.49%	40.51%	0.00%	19.20%	78.16%	2.63%	19.35%	72.65%	8.00%	12.62%	80.53%	6.85%	2022
الإجمالي												
51.38%	48.62%	0.00%	19.79%	73.55%	6.66%	19.53%	72.37%	8.10%	11.59%	76.43%	11.98%	2020
47.46%	52.17%	0.36%	18.71%	75.73%	5.56%	18.91%	72.60%	8.49%	13.02%	78.36%	8.62%	2021
41.82%	58.18%	0.00%	17.56%	78.63%	3.80%	16.76%	73.71%	9.54%	12.93%	80.04%	7.03%	2022

## في عام 2022، حرصنا على تنفيذ التزامنا بتوفير التعليم والتطوير من خلال تقديم ما يزيد عن 65,000 ساعة من التعليم

**برنامج مجموعة أدوات المشرفين المباشرين**  
يمثل برنامج «مجموعة أدوات المشرفين المباشرين» عنصرًا جوهريًا في مسارنا لتطوير الإدارة والقيادة. ويستهدف هذا البرنامج المشرفين والمراقبين المباشرين، ويستند إلى قيمنا الأساسية وإطار الكفاءات. ويمتد البرنامج لمدة 3 أيام، ويزود المشاركين بفهم لمبادئ الإدارة في سبيل تحسين الإنتاجية وتحقيق أهداف الفريق.

يتعرّف المشاركون على جوانب التواصل التي تؤثر على مشاركة الفريق ومستوى أدائه؛ وهو ما يمد المديرين بالمهارات التي يحتاجون إليها لأداء أدوارهم بانفتاح، وثقة، وإصرار. علاوة على ذلك، يشمل البرنامج مراقبة الأداء ومراجعتة، وإدارة المسؤوليات والتحديات المتمثلة في كونك مشرفًا/مراقبًا، وتطوير مهارات التواصل الفعالة لإدارة الوقت والأولويات، وتحفيز الموظفين، ومعرفة كيفية تقديم الملاحظات والتعليقات وتلقيها.

### تطوير الإدارة والقيادة

جاء تصميمنا لبرنامج تطوير الإدارة والقيادة كجزء أساسي من مسارنا لتطوير الإدارة والقيادة. ويهدف البرنامج إلى دعم القيم الأساسية للمؤسسة وإطار الكفاءات، ويستهدف المديرين في المستوى المتوسط وكبار المسؤولين داخل المؤسسة. ويستمر البرنامج لمدة 5 أيام، ويتيح للمشاركين فرصة تطوير وعيهم الذاتي واكتساب نظرة عامة شاملة على أساليب قيادة الناس وإدارتهم، والتواصل معهم، وإدارة التغيير، وتطبيق العوامل المحفزة للعمل من أجل دفع الأداء وتحسينه. ويتضمن البرنامج وحدات، مثل قيادة وتدريب الفرق عالية الأداء، والتواصل اللفظي وغير اللفظي، والاستماع، والتأثير، وتقديم الملاحظات والتعليقات، والتيسير ومشاركة الموظفين، ومهارات تقديم الملاحظات والتعليقات، وصنع القرارات، وغير ذلك الكثير. ويقدم هذا البرنامج فرصة عظيمة لمديرينا لتطوير مهاراتهم ومعرفتهم، ويصبحوا قادة ومديرين فعالين قادرين على توجيه وقيادة الفرق عالية الأداء.

### التعليم والتطوير

نحن ملتزمون بتهيئة بيئة عمل إيجابية وشاملة تعزز الابتكار والتعلم المستمر. ونؤمن أننا نساعدهم موظفينا من خلال الاستثمار في مهاراتهم ومعرفتهم على الارتقاء في وظائفهم وزيادة قيمتهم لدى المؤسسة.

ينعكس التزامنا بالتعليم والتطوير في عدد ساعات التدريب والتعليم التي منحناها لموظفينا في عام 2022. على مدار العام، قدّمنا 65,000 ساعة من التعليم، حيث استكمل %37.63 من ساعات التدريب مديرون من المستوى المتوسط، و%23.78 مديرون من مستوى كبار المسؤولين إلى المسؤولين التنفيذيين، و%27.36 مديرون في مستوى المبتدئين، و%11.23 من مستوى العمال. ونحن نتفانى في مواصلة تزويد موظفينا بالموارد وإتاحة الفرص التي يحتاجون إليها لتحقيق النجاح والتميز في أدوارهم.

### نظرة عامة على برامج التعليم المُقدّمة في عام 2022:

#### برنامج المساهمين الأفراد

برنامج «المساهمين الأفراد» هو مبادرة مدتها 3 أيام مُصممة خصيصًا للموظفين الذين لا يضطلعون بأدوار إشرافية. ويهدف البرنامج إلى تزويدهم بالمهارات الشخصية التي يحتاجون إليها لأداء أدوارهم الوظيفية بكفاءة، بما في ذلك التخطيط والتنظيم الفعال، ومهارات التواصل، وأخلاقيات مكان العمل، وتطبيق قواعد شركة الجرافات البحرية الوطنية. ويتضمن البرنامج محتوى عن إدارة الوقت، وحل المشكلات، والعمل الجماعي، وإدارة التوتر، والوعي الذاتي، وتهدف جميعًا إلى مساعدة موظفينا على تقديم نتائج متسقة وزيادة فعالية الأداء.

### مزايَا الموظفين

نحن نؤكد الاهتمام بكل جانب من جوانب حياة موظفينا من خلال تقديم حزمة مزايا شاملة بخلاف رواتبهم. ويحق لجميع موظفينا الحصول على العديد من المزايا، مثل التأمين على الحياة، والرعاية الصحية، وتغطية الإعاقة والعجز، وإجازة الوالدية، ومخصصات التقاعد. ونقدم أيضًا مساعدات تعليمية، وقروضًا للسكن في حالات معينة لمساعدة موظفينا على تحقيق أهدافهم الشخصية والمهنية.

نحن نؤمن أننا نستثمر في مستقبل موظفينا من خلال توفير هذه المزايا لهم، وفي المقابل، في مستقبل مؤسستنا. ونسعى جاهدين لخلق مكان عمل يشعر فيه الموظفون بالتقدير والدعم، لذا نحن ملتزمون بإدخال تحسينات مستمرة على حزمة المزايا التي نقدمها لتلبية الاحتياجات المتغيرة لقوتنا العاملة.



### إجمالي عدد الجنسيات شركة الجرافات البحرية الوطنية

2020	64
2021	60
2022	60
شركة الإنشاءات البترولية الوطنية	
2020	66
2021	61
2022	65



إجمالي عدد  
حوادث التمييز

0



## برنامج تمكين للتعليم والتطوير

برنامج تمكين الخاص بشركة الجرافات البحرية الوطنية هو برنامج للتعليم والتطوير مدته عام واحد، ويهدف إلى مساعدة الخريجين الجدد على تطوير مهاراتهم لزيادة فرص توظيفهم. ويركز البرنامج على شغل الوظائف في مستوى المبتدئين في الشركة والشركات التابعة لها بموظفين مهنيين بالكامل وعلى استعداد تام.

تشمل أهداف البرنامج بناء قدرات الخريجين، وتزويدهم بالمعرفة، والسمات المهنية، وصقل مهاراتهم لتلبية متطلبات مكان العمل. علاوة على ذلك، يهدف البرنامج إلى تزويد الشركة بموظفين على قدر كبير من الإنتاجية والقيمة، ودعم نمو الأعمال، وتعزيز آفاق التطور الوظيفي للمشاركين. يعتمد البرنامج أيضاً على زيادة مشاركة المديرين التنفيذيين من خلال خطط التطوير، بما في ذلك تقييم الأداء وتقديم الملاحظات والتعليقات. ونستخدم تقييم هاريسون لتقييم مدى فعالية برنامجنا التدريبي، والذي يجمع بين البحث والتطوير، فضلاً عن هندسة البرمجيات للتأكد من أن التقييمات التي يقدمها هي الأكثر دقة وموثوقية في المجال.

## برنامج طموح للتعليم والتطوير

صُمم هذا البرنامج خصيصاً من أجل خريجي الدبلومات والموظفين ذوي الخبرة الذين لا يشغلون أدواراً إشرافية أو لديهم رؤوسون مباشرون. ويستمر البرنامج لمدة تتراوح بين 3 إلى 6 أشهر، ويهدف إلى بناء قدرات الموظفين الشباب، وتزويدهم بالمعرفة، والسمات المهنية، وتأهيلهم بالأدوات المناسبة لتحقيق الاستفادة المثلى من إمكاناتهم وتطوير قدرتهم على التعلم والنمو. ويهدف البرنامج إلى غرس القيم الأساسية للشركة وثقافتها في الممارسات اليومية والتشجيع على الإنتاجية. ويستند تقييم التدريب إلى أول مستويين في نموذج كيركباتريك/فيليبس.

## برنامج تطوير للتعليم والتطوير

صُمم هذا البرنامج للموظفين الذين يتمتعون بخبرة تزيد عن 3 أعوام بهدف التوفيق بين أداء المديرين ورؤية شركة الجرافات البحرية الوطنية حول القيادة وتأمين احتياطي من المواهب للمستقبل. يستمر البرنامج لمدة عام واحد ويهدف إلى تمكين المديرين من تطبيق مبادئ الإدارة لتحسين الإنتاجية وتحقيق أهداف الفريق. ويساعد البرنامج الموظفين في المناصب الإدارية على التواصل بأسلوب يؤثر بشكل إيجابي على مشاركة الفريق، وإظهار الثقة في إنجاز الأعمال، وفهم كيفية مراقبة الأداء والمراجعات. والجمهور المستهدف لهذا البرنامج هو الموظفون الذين لديهم خبرة تتراوح بين 3 و5 أعوام في الشركة، مثل المشرفين والمراقبين.

## برنامج قيادة للتعليم والتطوير

قيادة هو برنامج للتعليم والتطوير، والذي يركز على تطوير قادة المستقبل داخل شركة الجرافات البحرية الوطنية، ويستهدف الموظفين ذوي الإمكانات العالية الذين تمتد سنوات خبرتهم إلى 8 أعوام أو أكثر. يستمر البرنامج لمدة عام واحد، ويهدف إلى مساعدة المشاركين على فهم وإدارة التغيير داخل منظمة ديناميكية، وتطوير مهاراتهم القيادية، وتطبيق العوامل المحفزة للعمل من أجل دفع الأداء، وتحسين مهاراتهم في التواصل لإشراك الموظفين وأصحاب المصلحة الرئيسيين والتأثير عليهم، وتطوير مهارات التفكير الإستراتيجي لديهم. ويهدف البرنامج إلى إدارة المخاطر المتعلقة بالمواهب الأساسية عن طريق تطوير خلفاء للمستقبل.

## برنامج ريادة للتعليم والتطوير

يقدم برنامج ريادة فرصة لكبار القادة في شركة الجرافات البحرية الوطنية للتعليم والتطوير. ويهدف إلى تزويد الرؤساء التنفيذيين للمجموعة، والمديرين التنفيذيين، والقيادات التنفيذية الرئيسية بالمهارات والمعرفة اللازمين ليصبحوا قادة في المجتمعات المحلية يساهمون بفعالية في رؤية أبوظبي 2030. ويكتسب هؤلاء القادة بالمشاركة في البرنامج فهماً أعمق للأعمال ويتعلمون كيفية قيادة وحدة الأعمال المشتركة عبر القطاعات والعمل الجماعي العابر للحدود الوطنية الذي يعمل على تحسين إمكانات الخدمات والأفراد. وسيعملون أيضاً على تطوير الكفاءات السلوكية القيادية المطلوبة لتحقيق أهداف العمل الخاصة بالشركة والمساهمة في التنفيذ الناجح لمبادرات الشركة الإستراتيجية. هذا بالإضافة إلى أن البرنامج سيساعد القادة على التشجيع على خلق ثقافة التميز القيادي عبر الأعمال ودعم التحسين المستمر والابتكار. ومع التركيز على تطوير تأثير القيادة والفتنة الإستراتيجية، يمكّن برنامج ريادة قادتنا التنفيذيين من الارتقاء بمهاراتهم القيادية إلى المستوى التالي وتنفيذ الرؤية المشتركة لمستقبل أبوظبي المستدام في عملهم.

تشمل البرامج الأخرى المُنفذة:

- الوصول إلى برامج التعلم الإلكتروني الذاتي على منصة يوديمي وكورسيرا
- التدريب الفني المستند إلى احتياجات الأقسام المختلفة
- ورش العمل الثقافية
- تدريب الصحة، والسلامة، والبيئة (HSE) والخاص بمشاريع محددة

## إجمالي الساعات التدريبية حسب الجنس



## شركة الإنشاءات البترولية الوطنية



## الإجمالي

2020	8,036	20,411	28,447
2021	4,563	18,145	22,709
2022	5,639	59,684	65,323



إجمالي عدد الموظفين - مراجعة الأداء								
شركة الجرافات البحرية الوطنية								
من مستوى كبار المسؤولين إلى المسؤولين التنفيذيين	المستوى المتوسط	مستوى المبتدئين	العمل	من مستوى كبار المسؤولين إلى المسؤولين التنفيذيين	المستوى المتوسط	مستوى المبتدئين	العمل	
91.30%	93.86%	90.47%	94.70%	126	749	693	751	2020
100.00%	96.53%	91.04%	100.00%	138	723	610	743	2021
92.44%	93.36%	93.74%	97.96%	159	815	674	770	2022
شركة الإنشاءات البترولية الوطنية								
19.16%	100.00%	100.00%	0.00%	210	1,198	1,185	N/A	2020
22.70%	100.00%	100.00%	0.00%	215	1,031	1,038	N/A	2021
14.76%	100.00%	98.54%	0.00%	159	1,147	1,078	N/A	2022
الإجمالي								
27.23%	97.55%	96.26%	7.56%	336	1,947	1,878	751	2020
31.78%	98.54%	96.49%	9.04%	341	1,754	1,648	733	2021
25.46%	97.13%	96.64%	10.00%	318	1,962	1,752	770	2022

مجموع ساعات التدريب				
شركة الجرافات البحرية الوطنية				
من مستوى كبار المسؤولين إلى المسؤولين التنفيذيين	المستوى المتوسط	مستوى المبتدئين	العمل	
906	7,407	5,912	N/A	2020
1,214	6,056	4,086	N/A	2021
14,597	17,891	6,206	7,339	2022
شركة الإنشاءات البترولية الوطنية				
906	7,407	5,912	N/A	2020
1,214	6,056	4,086	N/A	2021
937	6,688	11,667	N/A	2022
الإجمالي				
1,811.40	14,813.40	11,823.00	N/A	2020
2,427.00	12,111.10	8,171.00	N/A	2021
15,533.50	24,578.50	17,873.00	7,338.50	2022



إجمالي عدد الموظفين - مراجعة الأداء				
شركة الجرافات البحرية الوطنية				
الذكور (النسبة المئوية)	الإناث (النسبة المئوية)	الذكور	الإناث	
93.21%	87.16%	2,224	95	2020
97.30%	94.68%	2,125	89	2021
95.17%	88.28%	2,305	113	2022
شركة الإنشاءات البترولية الوطنية				
22.91%	71.43%	2,649	110	2020
27.69%	100.00%	2,622	121	2021
24.89%	91.07%	2,301	102	2022
الإجمالي				
34.93%	77.95%	4,873	205	2020
40.73%	97.67%	4,747	210	2021
39.48%	89.58%	4,606	215	2022



## 2. الصحة والسلامة

(GRI 403-8, GRI 403-9, GRI 403-10, S8)

تعد صحة وسلامة موظفينا والمقاولين من الباطن في مجموعة الجرافات البحرية الوطنية مسألة غاية في الأهمية بالنسبة إلينا. ندرك أن الحفاظ على بيئة عمل آمنة وصحية أمرٌ بالغ الأهمية لنجاح عملنا، وهو ما نتعامل معه بجدية شديدة. يحرص قسم الجودة، والصحة، والسلامة (QHSE) لدينا تمام الحرص على خلق ثقافة قوية معنية بالصحة والسلامة داخل الشركة، ويُشرك الموظفين باستمرار في المسائل المتعلقة بالصحة والسلامة.

إنه لمن دواعي فخرنا ما نقدمه من أداء قوي في جانب الصحة والسلامة، والذي يمثل إحدى مزايا التنافسية. وينجح فريق قسم الجودة، والصحة، والسلامة لدينا باستمرار في بلوغ مؤشرات الأداء الرئيسية وتجاوزها، ويتأكد من استمرار شركتنا في تحسين ممارسات الصحة والسلامة. وعلى مر السنين، تم تكريمنا على ما تتميز به من ثقافة وأداء قويين في جانب الصحة والسلامة، وتلقينا العديد من الجوائز في هذا الصدد، فيما يلي بعضها:

- شهادة تقدير من شركة أرامكو السعودية عن فئة "أفضل مقاول في العام (البيئة)" (شركة الإنشاءات البترولية الوطنية)
- شهادة تقدير من شركة أرامكو السعودية عن فئة "أكبر عدد من حملات الصحة، والسلامة، والبيئة المنفذة" (شركة الإنشاءات البترولية الوطنية)
- شهادة تقدير من شركة أرامكو السعودية عن فئة "أفضل مدير للصحة، والسلامة، والبيئة" (شركة الإنشاءات البترولية الوطنية)
- شهادة تقدير من شركة أرامكو السعودية عن فئة "أفضل مسؤول للصحة، والسلامة، والبيئة" (شركة الإنشاءات البترولية الوطنية)

إجمالي عدد الموظفين - استعراض الوظائف			
	الذكور	الإناث	الإجمالي
شركة الجرافات البحرية الوطنية			
2020	102 4.27%	3 2.75%	105
شركة الإنشاءات البترولية الوطنية			
2020	109 0.94%	50 32.47%	159
الإجمالي			
	211 (1.51% الذكور)	53 (20.15% الإناث)	
شركة الجرافات البحرية الوطنية			
2021	104 4.76%	3 3.19%	107
شركة الإنشاءات البترولية الوطنية			
2021	136 1.44%	48 39.67%	184
الإجمالي			
	240 (2.06% الذكور)	51 (23.72% الإناث)	
شركة الجرافات البحرية الوطنية			
2022	185 7.64%	20 15.63%	205
شركة الإنشاءات البترولية الوطنية			
2022	526 5.69%	77 68.75%	603
الإجمالي			
	711 (6.09% الذكور)	97 (40.42% الإناث)	

إجمالي عدد الموظفين - استعراض الوظائف								
شركة الجرافات البحرية الوطنية								
العمل	مستوى المبتدئين	المستوى المتوسط	مستوى كبار المسؤولين التنفيذيين	العمل	مستوى المبتدئين	المستوى المتوسط	مستوى كبار المسؤولين التنفيذيين	
2020	8	17	59	18	1.01%	7.39%	13.04%	لا ينطبق
2021	8	19	59	18	1.09%	7.88%	14.29%	لا ينطبق
2022	لا ينطبق	6	91	108	لا ينطبق	10.42%	62.79%	لا ينطبق
شركة الإنشاءات البترولية الوطنية								
2020	لا ينطبق	159	لا ينطبق	N/A	لا ينطبق	13.42%	لا ينطبق	لا ينطبق
2021	لا ينطبق	184	لا ينطبق	N/A	لا ينطبق	17.73%	لا ينطبق	لا ينطبق
2022	لا ينطبق	368	145	90	لا ينطبق	33.64%	12.64%	8.36%
الإجمالي								
2020	8	176	59	18	0.08%	9.02%	2.96%	1.46%
2021	8	203	59	18	0.10%	11.89%	3.31%	1.68%
2022	-	374	236	198	0.00%	20.63%	11.68%	15.85%



## دليل الصحة، والسلامة، والبيئة

يعد دليلنا للصحة، والسلامة، والبيئة (HSE) المصدر الرئيسي الذي يلجأ إليه الموظفون عندما يواجهون مسائل تتعلق بالصحة والسلامة. ويحدد هذا المستند الشامل جميع السياسات والإجراءات ذات الصلة؛ وهو ما يضمن استئارة الموظفين وتجهيزهم تجهيزاً كاملاً للعمل بأمان. وقد جعلنا أيضاً من أولوياتنا التأكد من دراية جميع الموظفين والمقاولين من الباطن بسياسات الصحة، والسلامة، والبيئة الخاصة بنا، وذلك من خلال جلسات التوعية والتدريب المخصصة لهذا الغرض.

لا يُعدُّ كُتَيْبنا لتعليمات البيئة والصحة والسلامة نقطة مرجعية للموظفين فحسب، بل انعكاساً لالتزامنا بتهيئة بيئة عمل آمنة وصحية. إن مسؤوليتنا تتضمن العناية القصوى بكل من موظفينا، وأصولنا، والبيئة وسنواصل مسيرتنا من أجل تطوير ممارساتنا للصحة والسلامة والبيئة.

## سياسات الصحة والسلامة، وإجراءاتها

بصفتنا إحدى الشركات التي دأبت على تنفيذ المشاريع الهندسية المعقدة، والمشاريع الإنشائية، فإننا نعي المخاطر المحتملة والعوائق المتعلقة بهذا المجال. إننا نسلك نهجاً استباقياً لضمان أعلى مستويات ممارسات الصحة والسلامة في إطار مفهومنا لبيئة عملنا، مع اتباع كافة الاحتياطات الممكنة، لتقليل المخاطر المتعلقة بصحة العاملين وسلامتهم، وخاصة أولئك الذين يباشرون العمل بالمعدات الثقيلة، والمواد الخطرة، أو في بيئات الضغط العالي.

ينعكس التزامنا بمعايير البيئة والصحة والسلامة على سياستنا المتعلقة بكل من الصحة المهنية، والسلامة، والبيئة. وتبرز هذه السياسة مسؤولياتنا عن تهيئة بيئة عمل آمنة وصحية، مع تعهدنا بتطبيق معايير السلامة الواجب تطبيقها في جميع مواقع عمل الشركة، داخلياً وخارجياً. وهي مصممة لحماية الموظفين والأصول والبيئة وهي قيمة أساسية لشركتنا.

بالإضافة إلى ذلك، حصلنا على العديد من الشهادات التي تضمن أننا نلبي أعلى المعايير في الصناعة، بما في ذلك ISO 45001:2018 لنظام إدارة الصحة والسلامة المهنية، ISO 14001: 2015 لنظام إدارة البيئة وISO 9001:2015 لنظام إدارة الجودة. تضمن هذه الشهادات، بالإضافة إلى عمليات التدقيق والتفتيش والتدريبات المنتظمة لدينا، أن سياساتنا وإجراءاتنا محدثة وفعالة.

ينعكس التزامنا بمعايير البيئة والصحة والسلامة على سياستنا المتعلقة بكل من الصحة المهنية، والسلامة، والبيئة. تحدد هذه السياسة مسؤولياتنا عن تحقيق مكان عمل آمن وصحي وتحدد إجراءات السلامة الواجب تطبيقها في جميع مواقع عملنا، البرية والبحرية. وهي مصممة لحماية الموظفين والأصول والبيئة وهي قيمة أساسية لشركتنا.

## التدريب على الصحة والسلامة

من أهم أولوياتنا ضمان أن موظفينا لديهم المهارات والكفاءات اللازمة للعمل بأمان وفعالية. نُقيّم احتياجات التدريب على أساس سنوي ونقدم تدريباً إضافياً حسب الحاجة، حسب توصيات الإدارة التنفيذية. تتضمن عملية تقييم الأداء الفردي السنوية أيضاً تحديد مجالات التحسين والتدريب الإضافي لتعزيز أداء الصحة والسلامة والبيئة، وهو ما ينعكس في خطة التدريب السنوية المعتمدة من الإدارة العليا والتي ينفذها قسم الموارد البشرية.

يحصل الموظفون الجدد عند الانضمام إلى شركة الجرافات البحرية الوطنية، على برنامج التدريب التعريفي على الصحة والسلامة والبيئة. صُمم هذا البرنامج لتعريف الموظفين الجدد بالمخاطر الشائعة التي قد تنشأ في أنشطتهم، وتعليمهم كيفية الإبلاغ عن هذه المخاطر والحفاظ على سلامتهم أثناء تأدية أعمالهم.

تتخذ جميع التدابير اللازمة لحماية موظفينا من المخاطر، بما في ذلك وضع إجراءات التشغيل القياسية، وتعليمات العمل في الموقع، وإجراء تقييمات المخاطر وتقييمات الأثر البيئي. وتُحدّد جميع المخاطر المحتملة، وتُنفَّذ تدابير التخفيف لتقليل المخاطر إلى أدنى حد ممكن بقدر الإمكان. نعمل حالياً على تطوير تقييمات مخاطر مهام المشروع وتفعيل تحليل مخاطر الوظائف في جميع المهام. بالإضافة إلى ذلك، نجري محادثات غير رسمية منتظمة حول السلامة قبل بدء أي مهمة جديدة للتأكد من أن جميع أعضاء الفريق على دراية بأدوارهم ومسؤولياتهم فيما يتعلق بالسلامة.



0

الوفيات

4

إصابات مضيعة  
للوّقت

6,441

عمليات تدقيق  
السلامة والسلوكية  
المنفذة

96,821

ساعة تدريب على  
الصحة والسلامةيخضع نظام إدارة الصحة  
والسلامة المهنية  
لدينا لعمليات  
تدقيق داخلية متكررة.



فيما يلي مؤشرات الأداء الرئيسية الخاصة بنا المتعلقة بمستويات رضا العملاء بشكل عام:

#### شركة الإنشاءات البترولية الوطنية

مستويات رضا العملاء الشاملة

8.39  
2020

8.30  
2021

8.69  
2022

#### شركة الجرافات البحرية الوطنية

مستويات رضا العملاء الشاملة

7.40  
2020

7.90  
2021

7.50  
2022

7.50  
TARGET

### 3. العملاء

إن إرضاء عملائنا أمر ضروري لنجاحنا، ونحن نفخر بأنفسنا لتقديم خدمات متفوقة في كل مرحلة من مراحل مشاركة عملائنا معنا.

نحن نؤمن ببناء علاقات قوية وطويلة الأمد ونسعى باستمرار لتوسيع نطاقنا الجغرافي وعمق أعمالنا مع العملاء الرئيسيين ليكونوا شركاء لنا. نستغرق الوقت الكافي لفهم احتياجات عملائنا لتعزيز العلاقات الدائمة، ونهدف دائماً إلى تجاوز توقعاتهم في تقديم خدماتنا. لضمان تنفيذ مشاريعنا في الوقت المحدد وبأعلى مستوى، لدينا إدارة قوية للمشروع ومنهجية إدارة للموارد والعمليات والضوابط المطبقة. ننفذ أيضاً إجراءات صارمة لإدارة المخاطر لحل أي تحديات في الوقت المناسب وتسليم مشاريعنا وفقاً لاتفاقياتنا مع عملائنا وميزانياتنا.

نحافظ على خطوط اتصال قوية ومفتوحة مع عملائنا، ونبادر للتفاعل معهم لجمع الملاحظات على منتجاتنا وخدماتنا، لضمان تلبية احتياجاتهم وتوقعاتهم دائماً. من خلال البقاء على اتصال مع عملائنا، نكون أكثر قدرة على تحديد فرص عمل جديدة والمواكبة المستمرة لخططهم المستقبلية. من خلال الدراية المستمرة باحتياجات عملائنا وأولوياتهم وتحدياتهم المتزايدة، يمكننا معالجة أي مخاوف في الوقت المناسب. هذا يساعدنا على بناء علاقات عمل ناجحة والحفاظ عليها، مما يؤدي في النهاية إلى زيادة رضا العملاء.

تشمل قنوات الاتصال الرئيسية المفتوحة التي يمكن لعملائنا استخدامها ما يلي:

- مكالمات ورسائل بريد إلكتروني مباشرة إلى فريق تطوير الأعمال
- مكالمات المتابعة للتواصل بانتظام مع العملاء على مدار العام
- استطلاع رضا العملاء والاجتماع معهم بشكل سنوي

عدد ساعات العمل	عدد الحوادث وشبكة الوقوع	عدد الحوادث القابلة للوقوع ذات العواقب الوخيمة	عدد الإصابات المهنية الأخرى	عدد أيام العمل الضائعة بسبب الإصابة	عدد الإصابات المضيعة للوقت	عدد الوفيات	
<b>شركة الجرافات البحرية الوطنية</b>							
29,440,442.00	142	15	0	0	0	1	2020
27,233,183.00	102	13	0	24	1	1	2021
22,575,190.00	100	6	0	320	4	0	2022
<b>شركة الإنشاءات البترولية الوطنية</b>							
27,912,956.00	86	3	26	90	2	0	2020
25,490,600.00	143	1	55	56	1	0	2021
23,062,865.00	172	1	17	0	0	0	2022
<b>الإجمالي</b>							
57,353,398.00	228	18	26	90	2	1	2020
52,723,783.00	245	14	55	80	2	1	2021
45,638,055.00	272	7	17	320	4	0	2022



عدد حالات الاعتلال الصحي المرتبط بالعمل المسجلة

0



عدد الوفيات الناتجة عن اعتلال الصحة المرتبط بالعمل

0

للحصول على هذه المعلومات، يعقد فريق تطوير الأعمال لدينا اجتماعات سنوية مباشرة مع عملائنا لجمع ملاحظاتهم من خلال استبيان رضا العملاء. نتواصل باستمرار طوال العام من خلال مكالمات المتابعة للتأكد من تسجيل أي مخاوف قد تكون لديهم. نؤمن بأن التواصل المستمر ضروري لفهم وتلبية احتياجات عملائنا.

نسلط الضوء على قدراتنا ونوصلها لعملائنا بشتى الطرق. نقوم بذلك بشكل أساسي من خلال الحضور البارز في الفعاليات الرئيسية في القطاع. في 2022، تركنا انطباعاً جيداً من خلال المشاركة في ثلاث فعاليات ناجحة، وتسليط الضوء على خبرتنا، وترسيخ سمعتنا كوننا شركة رائدة في هذا القطاع.

1. غازتك (ميلان، إيطاليا) - سبتمبر 2022: جمع هذا المعرض أكثر من 750 جهة مشاركة، مما وفر فرصة لا مثيل لها للتواصل مع الجهات الفاعلة الرئيسية في القطاع واستكشاف أحدث الابتكارات والاتجاهات التي تشكل مستقبل الطاقة.
2. معرض ومؤتمر أبوظبي الدولي للبترول (أبوظبي، الإمارات العربية المتحدة) - نوفمبر 2022: أتاح هذا الحدث الأول للمهنيين في مجال النفط والغاز والطاقة الوصول إلى أحدث المعارف والابتكارات والخبرة الفنية والتطبيقات والمنتجات والحلول والخدمات في القطاع.
3. معرض مصر للبترول (القاهرة، مصر) - فبراير 2022: هذا هو أهم معرض ومؤتمر للنفط والغاز في شمال إفريقيا والبحر الأبيض المتوسط، والذي جمع قادة القطاع للمشاركة في الحوار وخلق شراكات وتحديد الحلول والاستراتيجيات المبتكرة التي من شأنها إعادة تشكيل سوق الطاقة العالمي.

عدد المنتجات أو الخدمات التي  
تُقيم آثارها على الصحة والسلامة

45  
2022

34  
2021

29  
2020

شركة الإنشاءات البترولية الوطنية		
2022	2021	المرحلة
8.77	8.50	عملية تقديم العطاءات
8.64	8.22	إدارة المشروع
8.54	8.15	الهندسة
8.71	8.88	التوريدات
8.95	8.00	الإنتاج
8.88	9.00	منشآت بحرية
8.38	8.00	قبل التشغيل / التشغيل
8.5	8.00	ضمان الجودة/التحكم في الجودة
8.77	8.33	الصحة والسلامة والبيئة

شركة الجرافات البحرية الوطنية		
2022	2021	المرحلة
6.30	8.00	معلومات المشروع
5.00	7.90	تعامل موظفي شركة الجرافات البحرية الوطنية
6.70	8.40	الجودة والصحة والسلامة البيئية للمشروع
6.70	7.70	مدى ملاءمة التقدم المحرز في المشروع
7.50	8.80	مكتب الموقع



0

حوادث عدم الامتثال  
للقواعد الطوعية

0

حوادث عدم الامتثال للوائح  
التي أسفرت عن إنذار

0

حوادث عدم الامتثال للوائح  
التي أسفرت عن غرامة أو عقوبة



علاوةً على ذلك، نحن نتفهم أهمية الأنشطة المتعلقة بالمتعلقة بالمجتمع في تعزيز الشعور بالانتماء بين موظفينا وخلق بيئة عمل أكثر إيجابية. على هذا النحو، نشرك موظفينا في رد الجميل للمجتمع من خلال العمل التطوعي.

نسعى جاهدين من خلال مبادراتنا الداخلية، للمساهمة في الرفاهية العامة لموظفينا من خلال معالجة مختلف القضايا التي يمكن أن تعزز رفاهيتهم. في عام 2022، تضمنت بعض مبادراتنا دعم القوى العاملة لدينا في أداء العمرة والحج، واستضافة الحملات الصحية مثل الفحوصات العامة والتوعية بسرطان الثدي، وتنظيم الأنشطة الرياضية للموظفين، وغيرها.

نؤمن حقاً أنه من واجبنا رد الجميل للمجتمع ونحن حريصون على إحداث تأثير إيجابي في جميع المجالات التي نعمل فيها.

#### التوطين

تتعدّى جهود التوطين لدينا مجرد المساهمة في المجتمع، فهي تشكل جزءاً لا يتجزأ من هدفنا، ومهمتنا، ورؤيتنا. من خلال زيادة عدد السكان المحليين في القوى العاملة لدينا، نلعب دوراً حاسماً في نمو الاقتصاد والحفاظ على الثقافة الثرية والقيم في دولة الإمارات العربية المتحدة.

نؤمن أنه من خلال توفير الوظائف للإماراتيين في القطاع الخاص، فإننا نوفر لهم المهارات والفرص التي يحتاجون إليها لبناء مسيرة مهنية ناجحة لكي يصبحوا نشطين ومساهمين أساسيين في مجتمعاتهم المحلية. وهذا لا يدعم فقط التنمية الاقتصادية لدولة الإمارات العربية المتحدة، بل يساهم أيضاً في التنمية الاجتماعية للدولة.

ننظر بجدية لدورنا باعتبارنا شركة مواطنة، فجهود التوطين لدينا تعكس هذا الالتزام. نحن ملتزمون بتكوين قوى عاملة شاملة تمثل الثقافة المتنوعة لدولة الإمارات العربية المتحدة وتلعب دوراً حاسماً في تشكيل مستقبل الدولة.

#### 4. المجتمع

(GRI 202-2, GRI 413, S11, S12)

من خلال تنمية علاقات قوية مع السكان المحليين والمنظمات، نحن في وضع يمكننا لإحداث تأثير إيجابي على المجتمع وزيادة مشاركة الموظفين من خلال تقديم فرص التطوع لهم. نحدد مسؤوليتنا الاجتماعية وطموحاتنا لمواجهة التحديات الاجتماعية والبيئية والمساهمة في رفاهية مجتمعاتنا من خلال استراتيجية المسؤولية الاجتماعية للشركات الخاصة بنا. وهذا يشمل إعطاء الأولوية لتقديم فرص العمل إلى السكان المحليين، وإعطاء الأولوية للموردين المحليين وتنفيذ مجموعة متنوعة من المبادرات لرد الجميل للمجتمع.

#### المسؤولية الاجتماعية للشركات الخاصة بنا

تراعى شركة الجرافات البحرية الوطنية المسؤولية الاجتماعية للشركات مراعاة جادة ونتأكد من أننا دائماً نستثمر في المجتمع. في 2022، طورنا ونفذنا إستراتيجيتنا للمسؤولية الاجتماعية للشركات لمواءمتها مع إستراتيجية مجموعتنا وضمان تنفيذ جميع جهودنا بطريقة إستراتيجية.

نحن فخورون بأن استثمرنا إجمالي 7,757,000 درهمًا إماراتياً في المجتمع، وهو ما يمثل زيادة بنسبة 6.3% عن العام السابق. لقد تضمنت بعض مساهماتنا الرئيسية رعاية نادي الجزيرة لكرة القدم، وتقديم خدمات إعادة التأهيل للأفراد ذوي الإعاقة، وتقديم المساعدة التعليمية لأقارب موظفينا من أصحاب الهمم.

#### المبلغ الإجمالي بالدرهم الإماراتي

10,339,707.00

2020

7,295,000.00

2021

7,757,000.00

2022

## ازدهار

## هدفنا الموحد

- الموضوعات الجوهرية
- الحوكمة الرشيدة وأخلاقيات الأعمال
- الأداء الاقتصادي
- ممارسات التوريد

## معايير المبادرة العالمية للتقارير (GRI)

- GRI 201 - الأداء الاقتصادي
- GRI 203 - الآثار الاقتصادية غير المباشرة
- GRI 204 - ممارسات التوريد
- GRI 205: مكافحة الفساد
- GRI 308 - التقييم البيئي للمورد
- GRI 414 - التقييم الاجتماعي للموردين

- الاقتصاد القائم على المعرفة المستدامة
- بيئة تنظيمية مثالية وشفافة
- تعليم ورعاية صحية وبنية تحتية متميزة
- الحفاظ على قيم إمارة أبوظبي وثقافتها وتراثها



## أهداف التنمية المستدامة



معدل التوطين		
الإجمالي	شركة الإنشاءات البترولية الوطنية	شركة الجرافات البحرية الوطنية
9.90%	12.53%	5.93%
2020	2020	2020
9.70%	12.35%	5.89%
2021	2021	2021
7.00%	8.18%	8.96%
2022	2022	2022





## 1. إيجاد القيمة الاقتصادية

(GRI 201-1, GRI 203-2)

### القيمة الاقتصادية المتولدة والموزعة

يلعب الازدهار الاقتصادي دورًا حاسمًا في رفاهية الأفراد والمجتمعات؛ لذلك، فإننا نعطي الأولوية لإنشاء وتوزيع القيمة الاقتصادية على جميع أصحاب المصلحة لدينا. موظفونا هم جزء أساسي من هذه المعادلة. من خلال توفير أجر عادل وتنافسي، نساعدهم في الوصول إلى تطلعاتهم والمساهمة في رفاهية أسرهم ومجتمعاتهم. بالإضافة إلى ذلك، ندفع نصيبنا من الضرائب وضريبة القيمة المضافة، والتي تمكن الحكومات من الوفاء بالتزاماتها تجاه مواطنيها.

علاوة على ذلك، فإن التزامنا بالتوريد من الموردين المحليين لا يدعم الاقتصاد المحلي فحسب، بل يساعد أيضًا في بناء علاقات قوية مع المجتمعات التي نعمل فيها. بالإضافة إلى ذلك، فإننا نحدث تأثيرًا مباشرًا على المجتمع من خلال التبرعات الخيرية والرعاية والأنشطة التطوعية.

تعد قدرتنا على إنشاء وتوزيع القيمة الاقتصادية مؤشرًا واضحًا على نجاحنا في نهاية المطاف. لفهم شامل لأدائنا المالي في عام 2022، يرجى الرجوع إلى بياناتنا المالية المدققة.

## 2. ممارسات التوريد

(GRI 204-1, GRI 308-1, GRI 414-1, G4)

نحن نؤمن بتعزيز الشراكات القوية والتواصل المفتوح مع موردينا لتقوية سلسلة التوريد المحلية وتشجيع الممارسات الأخلاقية والمسؤولة. من خلال دعم الموردين المحليين، لا نساهم فقط في تنمية اقتصاد دولة الإمارات العربية المتحدة، ولكننا أيضًا نعطي الأولوية للمصادر المحلية، مما يؤدي إلى خلق فرص العمل وبناء القدرات وتنمية المهارات. بالإضافة إلى ذلك، تساعدنا المشتريات المحلية على تقليل بصمتنا الكربونية عن طريق تقليل تكاليف النقل وأوقات التسليم.

لدفع ممارسات التوريد المستدامة، لدينا مدونة قواعد سلوك صارمة للموردين لضمان أننا نعمل فقط مع الموردين الذين يتصرفون بنزاهة ويتوافقون مع قيم شركتنا. يتعين على جميع موردينا الالتزام بهذه المدونة، ويجب على الموردين المحليين التصديق رسميًا على امتثالهم.

نسبة الموردين المحليين	إجمالي عدد الموردين	
<b>شركة الجرافات البحرية الوطنية</b>		
92.16%	153	2020
95.16%	124	2021
65.94%	320	2022
<b>شركة الإنشاءات البترولية الوطنية</b>		
81.75%	3,463.00	2020
82.41%	3,514.00	2021
82.50%	3,601.00	2022
<b>الإجمالي</b>		
82.19%	3,616.00	2020
82.85%	3,638.00	2021
81.15%	3,921.00	2022

نسبة الإنفاق على المشتريات من الموردين المحليين	إجمالي الإنفاق على المشتريات (بالمليون درهم إماراتي)	
<b>شركة الجرافات البحرية الوطنية</b>		
90.31%	1,655.42	2020
99.04%	678.45	2021
91.30%	2,413.28	2022
<b>شركة الإنشاءات البترولية الوطنية</b>		
30.76%	1,333.72	2020
54.89%	1,354.20	2021
41.39%	3,652.49	2022
<b>الإجمالي</b>		
63.74%	2,989.14	2020
69.63%	2,032.64	2021
61.25%	6,065.77	2022



## 3. الابتكار

(GRI 201-1, GRI 203-2)

الابتكار هو جوهر كل ما نقوم به في مجموعة الجرافات البحرية الوطنية. هذا لا يسمح لنا فقط بزيادة القيمة التي نولدها لجميع أصحاب المصلحة، بل يسمح لنا أيضًا بالبقاء في الطليعة في صناعتنا. تعتبر الاستدامة ركيزة أساسية في جميع مبادراتنا المتعلقة بالابتكار، حيث نسعى ليس فقط لتحسين عملياتنا ولكن أيضًا لإحداث تأثير إيجابي على المجتمع.

لقد كان تفانينا في الابتكار ميزة تنافسية كبيرة بالنسبة لنا، حيث اكتسبنا ثقة عملائنا وعزز مكانتنا لنكون قادة القطاع. نحن نعزز ثقافة تشجع موظفينا وتمكنهم من إخراج حلول جديدة، تساعدنا على التطور والبقاء في الطليعة.

لدينا خطة ابتكار مخصصة وإطار عمل لتمكين الأفكار الجديدة من أجل مشاركتها ومناقشتها. بالإضافة إلى ذلك، لدينا أيضًا خطة قائمة لإنشاء وتسجيل براءات اختراع جديدة لخلق قيمة رأس المال الفكري. وتقود لجنة الاستراتيجية والاستدامة الخاصة بنا -التي ترفع تقاريرها مباشرة إلى مجلس الإدارة- هذه الجهود وتدعم المبادرات المبتكرة في جميع مستويات المنظمة.

## لجنة إدارة الابتكار والمعرفة

تأسست لجنة الابتكار وإدارة المعرفة في 2016، وتركز على تعزيز أداء وجودة وكفاءة العمليات بما يتماشى مع خطة العمل الشاملة لشركة الإنشاءات البترولية الوطنية. يقود اللجنة رئيس مجلس إدارة شركة الإنشاءات البترولية الوطنية وتضم ممثلين كبار من الأقسام الرئيسية. يدعمهم فرق من "مقيمي الابتكار" المختارين من جميع مستويات الشركة، مما يضمن تقييم خبراء المعرفة للأفكار وتشجيع التعاون بين الأقسام.



نحن فخورون بحفاظنا باستمرار على نسبة عالية من الموردين المحليين، تتراوح بين 82-83%، ونراقب جودة موردينا من خلال تقييمات الأداء قبل وبعد التعاقد. في شركة الإنشاءات البترولية الوطنية، تكون درجات أداء الموردين والمقاولين من الباطن عالية باستمرار، كما هو مفصل في الجدول التالي:

أداء المقاول من الباطن (بالمئة)

80.6%

79.8%

80.9%

أداء الموردين (بالمئة)

73.1%

90%

غير متوفر

2020

2021

2022

نحن نتفهم أهمية وجود ممارسات فعالة لإدارة المخزون. من خلال الحفاظ على المستوى الصحيح من المخزون، يمكننا ضمان سلاسة العمليات، وتجنب انقطاعات سلسلة التوريد، وتحقيق غاية إسعاد عملائنا.

تضع شركة الإنشاءات البترولية الوطنية التابعة لنا هدفًا سنويًا لكفاءة المخزون، بهدف تحقيق 80% لتكون المقياس لنجاحنا في هذا المجال. في عام 2022، تجاوزنا هذا الهدف بدرجة رائعة بلغت 84.06%. وهذا يسلط الضوء على التزامنا بالحفاظ على مخزوننا عند المستويات المثلى وتجنب أي اضطرابات محتملة في أعمالنا.

التعزيز المستمر لقدراتنا الشرائية وزيادة كفاءة العمليات:

- لقد أنشأنا ساحة في المملكة العربية السعودية تضم مستودعات ومرافق تخزين. نتوقع أن يبدأ تشغيلها حلول الربع الثالث من عام 2023.
- ركبنا رافعة برجية جديدة في ساحة عمليات المواد لدينا في أبو ظبي لتحسين معالجة المواد وتغذية آلة اللوح بشكل أكثر فعالية

## ترسيخ الاعتبارات البيئية في ممارسات التوريد الخاصة بنا

لجعل ممارسات التوريد لدينا أكثر مسؤولية من الناحية البيئية والاجتماعية، نحن نبحث دائمًا عن طرق لزيادة دمج اعتبارات الممارسات البيئية والاجتماعية وحوكمة الشركات في سلسلة التوريد الخاصة بنا. يتيح لنا ذلك تحسين أداء الممارسات البيئية والاجتماعية وحوكمة الشركات بشكل عام، ودفع الابتكار وتقليل مخاطر الآثار السلبية على البيئة والمجتمعات والموظفين. بالإضافة إلى ذلك، يمكن أن يقلل هذا النهج أيضًا من مخاطر الإجراءات القانونية والإضرار بالسمعة.

في عام 2022، قمنا بتنفيذ مؤشرات أداء رئيسية (KPIs) جديدة مع التركيز على الاستدامة. تشمل هذه هدف إزالة 85% من مواد الخردة، والتي تجاوزناها بنسبة 88.61%، وهدفًا بمعدل تباين 1.25% في المواد، والذي حققناه بنسبة 0.54%.





أنشأت اللجنة أيضًا برنامجًا شاملاً لتعزيز ثقافة الابتكار بشكل فعال وتعزيز الحلول الإبداعية للمشكلات. يمكن الوصول بسهولة إلى بوابة الابتكار السحابية للجميع داخل المؤسسة، مما يسهل على الموظفين أن يشاركوا في "مخططات الابتكار" الخاصة بنا.

وأدى هذا النهج إلى نتائج ملموسة. في عام 2020، حققت شركة الإنشاءات البترولية الوطنية وفورات قدرها 75.5 مليون درهم إماراتي من جهود الابتكار لدينا. هذا دليل على فعالية نهجنا وفعالية جهودنا لتعزيز ثقافة الابتكار في شركة الجرافات البحرية الوطنية.

#### الوفورات الفعلية من الابتكار (بالمليون درهم الإماراتي)

السنة	الوفورات الفعلية (بالمليون درهم الإماراتي)
2020	75.5
2021	لا ينطبق
2022	لا ينطبق

السنة	عدد الأفكار الإبداعية	عدد الابتكارات المنجزة	عدد الأفكار "السريعة"	عدد أفكار "تحديني"	عدد أفكار الصحة والسلامة والبيئة والاستدامة النابعة من الموظفين
2020	85	58	13	700	15 مع تحقيق 2 من الابتكارات المنجزة
2021	62	2	22	لا ينطبق	8
2022	لا ينطبق	لا ينطبق	لا ينطبق	لا ينطبق	لا ينطبق



## المقدمة

نحن في مجموعة الجرافات البحرية الوطنية (مشار إليها فيما يلي باسم «حوكمة الشركات» أو «الشركة» أو «المجموعة») نفتخر بالمدى الذي وصلناه من خلال استراتيجية النمو، مما أدى إلى التوسع التشغيلي الوطني والدولي المستمر في بيئة عالمية متطورة.

نحن ندرك أن البيئة التي نعمل فيها توفر تحديات من منظور الحوكمة والتنظيم؛ ومع ذلك، نحن على ثقة من أن التزامنا بتبني ممارسات حوكمة الشركة الجيدة والامتثال لها، وأن تعاملاً وفتحاً مستمراً، كما كانت دائماً، لتزويد الشركة بأساس قوي سيمكن مجلس الإدارة والشركة من تلبية التزاماتهم تجاه المساهمين وأصحاب المصلحة.

ويتمثل الهدف من هذه الوثيقة في إيضاح إطار حوكمة الشركة، من أجل تعزيز ثقة المساهمين، اعتماد دليل حوكمة الشركات العامة المساهمة (مشار إليها فيما يلي باسم «دليل حوكمة الشركة») الصادر عن هيئة الأوراق المالية والسلع وتعيديته من وقت لآخر.

يقدم هذا التقرير لمحة عامة عن أنظمة وإجراءات الحوكمة في الشركة للشركة الذي تم تدوينه من 1 يناير 2022 إلى 31 ديسمبر 2022 وقد تم نشره على موقع الإلكتروني لسوق أبوظبي للأوراق المالية بالإضافة إلى الموقع الإلكتروني للشركة.

سعادة محمد ثاني مرشد الزميني  
رئيس مجلس الإدارة

السيد/ محمد إبراهيم الحمادي  
رئيس لجنة الترشيحات والمكافآت

السيد/ أحمد عامر عمر  
رئيس لجنة التدقيق

السيد/ كاشف نواز شيخ  
مدير التدقيق الداخلي والامتثال



## ممارسات حوكمة الشركة

### قواعد حوكمة الشركة

يلتزم مجلس الشركة بتنفيذ ممارسات حوكمة محكمة وفقاً لمعيار قياسي مقبوس من مزيج من التوجيهات الإماراتية وأفضل الممارسات العالمية. وترتكز هذه المتطلبات القانونية والتنظيمية وأفضل الممارسات إلى قيم وفلسفات الشركة، التي توفر الإطار الذي نقيس على أساسه السلوك والممارسات لتقييم خصائص الحوكمة الجيدة. وتتطلب قيمنا أن يتصرف أعضاء مجلس الإدارة والموظفون التابعون لشركتنا بنزاهة وسلوك حسن، لتعزيز الثقة والمحافظة عليها.

المواضيع التالية :

- شؤون مجلس الإدارة وأعضائه؛
- لجان مجلس الإدارة ومواثيق اللجان؛
- تفويض الصلاحيات للإدارة؛
- العلاقة مع المساهمين؛
- التزامات الإفصاح الخاصة بالشركة؛
- نظام الرقابة الداخلية؛
- مشاركة المدققين الخارجيين؛
- قواعد السلوك؛ و
- سياسة تداول الأسهم.

قام مجلس الإدارة بمراجعة القرار رقم 3 لعام 2020 بشأن حوكمة الشركات والتعديلات الصادرة لاحقاً والتعديلات في القانون الاتحادي رقم 2 لعام 2015 بشأن الشركات التجارية وسيقوم بتحديث دليل حوكمة الشركة ليتوافق مع هذه المتطلبات.

مجلس الإدارة مسؤول أمام مساهمي الشركة عن إنشاء وتقديم قيمة مستدامة من خلال إدارة أعمال الشركة. على الرغم من تفويض الإدارة اليومية لهذه الأعمال إلى الإدارة، فإن مجلس الإدارة مسؤول عن توفير التوجيه الاستراتيجي والإشراف الإداري والضوابط المناسبة بهدف نهائي هو تعزيز النجاح وقيمة طويلة الأجل للشركة. يحتفظ مجلس الإدارة بالمسؤولية عن الأداء العام للشركة، ويضمن أن تحقق الإدارة توازناً مناسباً بين تعزيز النمو على المدى الطويل وتحقيق الأهداف قصيرة الأجل.

### هيكل حوكمة الشركة

حوكمة الشركة نظام يتم من خلاله توجيه ومراقبة أعمال الشركة. يحدد هيكل حوكمة الشركة توزيع الحقوق والمسؤوليات بين مختلف أصحاب المصالح داخل الشركة مثل رئيس مجلس الإدارة والرئيس التنفيذي للمجموعة وكبار المسؤولين والمدراء والمساهمين، ويحدد القواعد والإجراءات لاتخاذ القرارات المتعلقة بشؤون الشركات. يتمثل الهدف الأساسي لسياسة حوكمة الشركة في صنع وخلق القيمة والحفاظ عليها داخل الشركة.

ترى الشركة أنه من المهم أن تكون مبادئ الحوكمة هذه شفافة لجميع أصحاب المصلحة ولحماية حقوقهم وتعزيز مشاركتهم في عملية حوكمة الشركة.

يقوم مجلس الإدارة دوراً محورياً في إطار حوكمة الشركة؛ فهو المسؤول في نهاية المطاف عن ضمان التزام الشركة بالتزاماتها القانونية والتنظيمية، ومذكرة تأسيس الشركة

ونظامها الأساسي، وواجباتها حيال أصحاب الشأن. ويساعد المجلس في هذه العملية لجان مجلس الإدارة المختلفة (وبصفة خاصة لجنة التدقيق، واللجنة الاستراتيجية، ولجنة الترشيحات والمكافآت)، علاوة على المدققين الداخليين والخارجيين، ومسؤولي وموظفي الشركة (بما في ذلك الرئيس التنفيذي للمجموعة والرئيس المالي للمجموعة، ومدير التدقيق الداخلي والامتثال، وباقي أعضاء الإدارة العليا).

وفضلاً عن النظام الأساسي والقوانين المنظمة، وافق مجلس إدارة الشركة على عدد كبير من المواثيق والقواعد والسياسات والهيكل والعمليات التجارية المحددة بعناية، حتى يتسنى تسجيل هذه القرارات والتفويضات، وتنظيم العمليات والإشراف على أنشطة الشركة والشركات التابعة لها. كما أصدر المجلس القواعد العامة للتصرف والسلوك الشخصي، التي يُعد كل المديرين والموظفين ملتزمين حيالها كأفراد أو بوصفهم كياناً جماعياً.

### ممارسات الإفصاح

تلتزم الشركة بالامتثال لكل التزامات الإفصاح، التي تشمل الالتزامات حيال هيئة الأوراق المالية والسلع وسوق أبوظبي للأوراق المالية والمساهمين، بحيث يتم تداول الأسهم في سوق ذو شفافية. وفي عام 2022، قامت الشركة بعمليات إفصاح منتظمة لهيئة الأوراق المالية والسلع، وسوق أبوظبي للأوراق المالية، بما في ذلك، اجتماعات وقرارات مجلس الإدارة، ونشر التقرير السنوي، وغيرها من الإفصاحات ذات الصلة بالشؤون/ المعاملات المالية و/ أو التشغيلية الأساسية، التي تركز الشركة على توفير نسخ منها وتحديثها على الموقع الإلكتروني الخاص بالشركة.

### تفويض الصلاحيات

يتحمل مجلس الإدارة المسؤولية الكاملة عن عمليات الشركة، وضمن أحكام النظام الأساسي وقانون الشركات الإماراتي وسياسات وإجراءات الشركة المعتمدة، يتمتع المجلس بسلطة تفويض صلاحياته للجان والإدارة العليا.

اعتمد مجلس الإدارة على منظومة تفويض الصلاحيات المحدثة في عام 2020. يحدد تفويض الصلاحيات حدود الصلاحيات التي يخولها المجلس للجان التنفيذية والإدارة والموظفين، لإدارة شؤون الشركة وعملياتها في دولة الإمارات وخارجها. حالياً، منظومة تفويض الصلاحيات قيد المراجعة بعد إعادة التنظيم بسبب الاندماج مع شركة الإنشاءات البترولية الوطنية.

كما فوض مجلس الإدارة صلاحيات معينة للجان التابعة له، والتي تضم لجنة التدقيق ولجنة الترشيحات والمكافآت واللجنة الاستراتيجية، كما هو محدد في موثيقها، والتي تم اعتماد تحديثها في عام 2019.

### قواعد السلوك التجاري وسياسة الرقابة على الاحتيال

تدرك الشركة أهمية إنشاء والحفاظ على مجموعة من القيم والنهج لعملية ممارسة الأعمال التجارية. تطالب الشركة أعلى المعايير الأخلاقية في أنشطتها التجارية من خلال قواعد سلوك تجارية محددة وسياسات الرقابة على الاحتيال، التي تشمل الجوانب التجارية التالية:

- الالتزام بالقوانين والأنظمة واللوائح؛
- السلوك الشخصي؛
- معايير السلوك؛
- السرية وحقوق الملكية الفكرية؛
- النزاهة وتعارض المصالح؛
- المنافسة والتداول العادل؛
- فرص الشركة؛
- حماية أصول الشركة والاستخدام العادل لها؛
- البيئة وخدمة المجتمع؛
- الصحة والسلامة؛
- الإبلاغ عن أي مخالفات للقواعد؛
- إجراء الالتزام؛ و
- الإفصاح في التقارير والوثائق.

مدراء وموظفين الشركة مطالبون بالالتزام بهذه القواعد أثناء أداء واجباتهم.

### سياسة الترحيب بأعضاء مجلس الإدارة الجدد وتعريفهم بالشركة

تقتضي سياسة الشركة الخاصة بالترحيب بأعضاء مجلس الإدارة الجدد وتعريفهم بالشركة، على أن يشارك جميع الأعضاء الجدد في برنامج الترحيب والتعريف بالشركة. ويشمل هذا البرنامج عروضاً تقديمية تقدمها الإدارة لتعريف الأعضاء الجدد بالأهداف والخطط الاستراتيجية للشركة وعملياتها وأنشطتها التجارية، ووحدها التجارية وإدارتها وموظفيها الأساسيين. ويهدف البرنامج إلى تقديم المعلومات المطلوبة لضمان فهم كل عضو جديد لواجباته ومسؤولياته طبقاً للقوانين والأنظمة السارية، وإطار حوكمة الشركة، وفهمه لسياسات الشركة وإجراءاته.

### لجنة المتابعة والاشراف على تعاملات الأشخاص المطلعين

تتولى لجنة المتابعة والاشراف على تعاملات الأشخاص المطلعين مسؤولية سجل المطلعين بما في ذلك مراقبة ومتابعة والإشراف وإدارة تعاملات جميع المطلعين وتسجيل معاملاتهم وملكيتهم في السجل والتواصل واخطار سوق أبوظبي للأوراق المالية في جميع هذه المسائل بشكل منتظم.

تتألف لجنة المتابعة والاشراف على تعاملات الأشخاص المطلعين من الاعضاء التالية:

الاسم	المسمى الوظيفي	المنصب
السيد/ كاشف نواز شيخ السيد/ محمد الفلاحي السيد/ خالد الشالاتي	مدير التدقيق الداخلي والامتثال مدير المشتريات العامة ضابط علاقات المستثمرين	رئيس اللجنة عضو في اللجنة عضو في اللجنة

يقر السيد/ كاشف شيخ بمسؤوليته عن نظام المتابعة والإشراف على تعاملات الأشخاص المطلعين في الشركة وعن مراجعته لتالية عمله والتأكد من فعاليته.

قامت اللجنة في عام 2022 بمراجعة وتحديث سجل المطلعين بانتظام. وذلك تماشياً مع لوائح سوق أبوظبي للأوراق المالية ودليل حوكمة الشركة التابع للشركة، وتم إرسال الإخطارات إلى المطلعين لفتريات حظر التداول. ولم يكن هناك اي تداول للمطلعين في فترة الحظر خلال عام 2022.

### معاملات تداول أسهم الشركة من قبل أعضاء مجلس الإدارة

يدرك مجلس الإدارة وإدارة الشركة، التزاماتهم المرتبطة بمتطلبات الإفصاح ذات الصلة بتداولاتهم للأوراق المالية لشركة الجرافات، وهم ملتزمون بكل المتطلبات التي تصدر عن هيئة الأوراق المالية والسلع وسوق أبوظبي للأوراق المالية.

ويوضح الجدول التالي بيانات تداول الأوراق المالية والارصدة لأعضاء مجلس الإدارة وزوجاتهم واولادهم كما في 31 ديسمبر 2022:

اسم عضو مجلس الإدارة	المنصب / صلة القرابة	الأسهم المملوكة كما في 31/12/2022	مجموع معاملات البيع	مجموع معاملات الشراء
السيد/ عبد الغفار عبد الخالق الخوري	عضو	5,999,999	-	-
	الابن	3,199	-	-
	الابن	3,199	-	-
	الابن	3,199	-	-
	الابن	3,199	-	-
	الابنة	3,199	-	-
السيد/ محمد أحمد بندوق القمزي	الزوجة	53,999	-	-

### سياسة تداول أسهم الشركة

إن الغرض من سياسة تداول أسهم الشركة هو التأكد من أن أعضاء الشركة وموظفيها (وأشخاصهم المتصلين، كما هو موضح أدناه) لا يتعاملون أو يتداولون في الأوراق المالية الصادرة عن الشركة أو الشركات التابعة لها أو الشركات الشقيقة بناءً على معلومات سرية لم يتم الإفصاح عنها أو في ظروف التعارض.

تتمثل سياسة تداول أسهم الشركة في عدم قيام أي عضو أو موظف بالشركة (أو أي شركة تابعة أو شركة أخرى تخضع لرقابة الشركة) بالتعامل في الأوراق المالية للشركة عندما يكون لديهم أي معلومات يمكن أن تؤثر على سعر الأوراق المالية للشركة، حيث لم يتم الإفصاح عن هذه المعلومات إلى سوق أبوظبي للأوراق المالية. يجوز للأعضاء غير الحائزين على هذه الأوراق التعامل في الأوراق المالية للشركة ولكن بشرط وجود موافقة خطية مسبقة من الرئيس (أو نائب الرئيس في حالة غيابه)، في حين أن الموظفين غير الحائزين على هذه الأوراق لا يحق لهم ذلك إلا بموافقة خطية مسبقة من الرئيس التنفيذي للمجموعة (أو سكرتير الشركة في حالة غيابه).

لا تتجنب هذه السياسة الحاجة إلى الحصول على موافقة مجلس إدارة سوق أبوظبي للأوراق المالية قبل التداول في الأوراق المالية للشركة، ولا تسمح لأي عضو أو موظف بالتعامل في الأوراق المالية للشركة خلال أي فترة حظر كما هو موضح في دليل حوكمة الشركة. كما أن هذه السياسة بالإضافة إلى كونها لا تتجنب المتطلبات القانونية بالامتثال، فهي تمثل القوانين أو لوائح أخرى معمول بها. سيظل الأعضاء والموظفون مسئولون شخصياً عن عدم امتثالهم لأي قوانين ولوائح سارية.





## مجلس الإدارة

### دور المجلس

يُعد المجلس مسؤولاً تجاه المساهمين بالشركة عن وضع وتقديم قيمة مستدامة من خلال إدارة أعمال الشركة. وبصفة خاصة، يُعد المجلس مسؤولاً عن تقديم التوجيه الإستراتيجي، والإشراف على الإدارة ووضع وسائل الرقابة الكافية بهدف تعزيز نجاح الشركة وقيمتها على المدى البعيد، ويعد المجلس مسؤولاً عن أداء وشؤون الشركة.

كما يلعب مجلس الإدارة دوراً محورياً في إطار حوكمة الشركة. وقد اعتمد المجلس دليل حوكمة الشركة، الذي يعرض الإطار العام لكيفية عمل المجلس، علاوة على نوعية القرارات التي سيتخذها المجلس، والقرارات التي ينبغي تفويضها إلى الإدارة. مجلس الإدارة المسؤول في نهاية المطاف عن ضمان التزام الشركة بالتزاماتها القانونية والتنظيمية، ومذكرة تأسيس الشركة ونظامها الأساسي، وواجباتها حيال أصحاب الشأن.

### تشكيل المجلس

يتألف مجلس الإدارة من الأعضاء التاليين:

الاسم	المنصب	فئة العضوية	سنة التعيين الأولي
سعادة محمد ثاني مرشد الرميثي	رئيس المجلس	غير تنفيذي	2007
السيد/ حمد سالم محمد العامري	نائب رئيس المجلس	غير تنفيذي ومستقل	2021
السيد/ عبد الغفار عبد الخالق الخوري	عضو المجلس	غير تنفيذي	2007
السيد/ محمد أحمد بندوق القمزي	عضو المجلس	غير تنفيذي	2013
السيد/ محمد إبراهيم الحمادي	عضو المجلس	غير تنفيذي ومستقل	2021
السيد/ ياسر سعيد المزروعى	عضو المجلس	غير تنفيذي ومستقل	2021
السيد/ أحمد عامر صالح عمر	عضو المجلس	غير تنفيذي ومستقل	2021

### تمثيل الأعضاء الإناث في مجلس الإدارة

تم إعادة تشكيل مجلس إدارة الشركة في سنة 2021، وتم ارسال اعلان يتمشى مع القوانين واللوائح المعمول بها سعياً وراء الترشيحات للمجلس من الأعضاء المؤهلين. وبعد ذلك راجعت لجنة الترشيحات والمكافآت جميع الترشيحات الواردة للتعين في المجلس وفقاً للنظام الأساسي للشركة واللوائح المعمول بها، ومع ذلك لم يتم استلام أي ترشيحات من الإناث ولذلك لا يوجد تمثيل نسائي في مجلس الإدارة الحالي.

### مؤهلات أعضاء المجلس وخبرتهم

مؤهلات وخبرات أعضاء مجلس إدارة الشركة هي كما يلي:

#### سعادة محمد ثاني مرشد الرميثي رئيس المجلس

السيد/ محمد ثاني مرشد الرميثي رجل أعمال ويشغل منصب رئيس مجلس إدارة المجموعة منذ عام 2007. ويشغل أيضاً منصب رئيس مجلس إدارة كل من شركة ألفا طبي القابضة وثاني مرشد يونيلفر، وهو عضو في مجلس إدارة بنك أبوظبي الأول. شغل السيد/ الرميثي في السابق منصب رئيس مجلس إدارة غرفة أبوظبي للتجارة والصناعة.

السيد/ الرميثي حاصل على درجة البكالوريوس في إدارة الأعمال.



#### السيد/ حمد سالم محمد العامري نائب الرئيس

يشغل السيد/ حمد سالم محمد العامري منصب العضو المنتدب والرئيس التنفيذي لشركة ألفا طبي. ويشغل أيضاً منصب عضو مجلس إدارة في كل من الدار العقارية وشركة «ADC» للاستحواد وشركة الموارد القابضة للاستثمار.

السيد/ العامري حاصل على درجة الماجستير في إدارة الأعمال ودرجة البكالوريوس في الهندسة المدنية.





**السيد/ محمد أحمد بندوق القمزي**  
عضو

يشغل السيد/ محمد أحمد بندوق القمزي منصب مستشاراً لمكتب سمو العضو المنتدب في جهاز أبوظبي للاستثمار. كما يشغل منصب رئيس مجلس إدارة جمعية الخالدية التعاونية وعضو المجلس الاستشاري الوطني.

السيد/ القمزي حاصل على درجة الماجستير في إدارة الأعمال التنفيذية ودرجة بكالوريوس علوم الإدارة واكمل برنامج تطوير القادة.

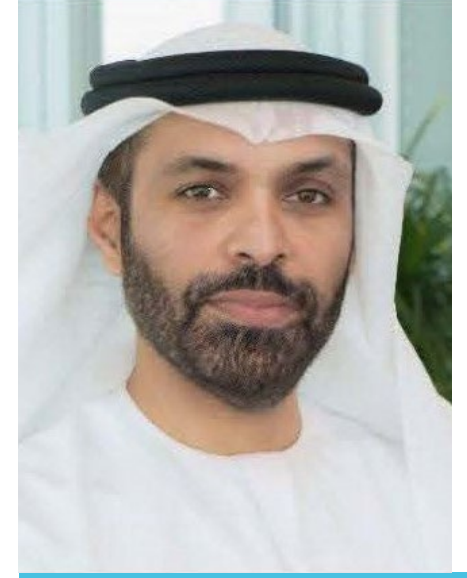

**السيد/ عبد الغفار عبد الخالق الخوري**  
عضو

السيد/ عبد الغفار عبد الخالق الخوري رجل أعمال عصامي. يشغل منصب الرئيس التنفيذي لشركة عبد الخالق عبد الله خوري وأولاده، والمدير العام لشركة ميليبول الدولية.

عمل السيد/ الخوري سابقاً كعضو في مجلس بلدية أبوظبي وعضو مجلس إدارة شركة الخزنة للتأمين.



**السيد/ محمد إبراهيم الحمادي**  
عضو

يشغل السيد/ محمد إبراهيم الحمادي منصب العضو المنتدب والرئيس التنفيذي لمؤسسة الإمارات للطاقة النووية. كما يشغل منصب عضو مجلس إدارة في كل من شركة بركة الأولى وشركة نواة وموانئ أبوظبي.

السيد/ الحمادي حاصل على درجة الماجستير في الإدارة الهندسية وبكالوريوس في الهندسة الكهربائية، ودكتوراه فخرية.



**السيد/ احمد عامر عمر صالح عمر**  
عضو

يشغل السيد/ أحمد عامر عمر صالح عمر منصب مؤسس وعضو مجلس إدارة لمجموعة العمري، والعضو المنتدب لشركة ابيكس القابضة، ورئيس مجلس إدارة كل من شركة أسمنت رأس الخيمة وشركة التزام.

السيد/ عمر حاصل على درجة البكالوريوس في إدارة الأعمال.



**السيد/ ياسر سعيد المزروعى**  
عضو

يشغل السيد/ ياسر سعيد المزروعى منصب الرئيس التنفيذي لإدارة الاستكشاف والتطوير والإنتاج - أدنوك. وهو أيضاً عضو مجلس إدارة في أدنوك للحفر.

السيد/ المزروعى حاصل على درجة الماجستير في هندسة البترول.



## مكافآت أعضاء مجلس الإدارة

تحدد الجمعية العمومية للشركة مكافآت أعضاء مجلس الإدارة بصفة سنوية. وطبقاً لنظام الشركة الأساسي وقواعد حوكمة الشركة، لا يمكن أن تتجاوز مكافآت أعضاء مجلس الإدارة 10% من صافي أرباح الشركة، عقب اقتطاع الاستهلاك والمخصصات القانونية.

كما يجب على لجنة الترشيحات والمكافآت أن تراجع، بصفة سنوية على الأقل، الأجر المقترح دفعها لأعضاء مجلس الإدارة، سواءً بصفتهم أعضاء في المجلس أو في لجان المجلس، وتقديم توصيات للمجلس حسبما يكون مناسباً.

في 2022، حصل أعضاء مجلس الإدارة على مكافأة بلغ مجموعها 8 مليون درهم فيما يتعلق بالعام المالي 2021. كما تحتفظ الشركة بمخصص قيمته 80 مليون درهم لمكافآت مجلس الإدارة ومكافآت الموظفين لعام 2022.

وبخلاف المكافأة المذكورة اعلاه، لم يتم دفع أي بدلات أخرى لأعضاء مجلس الإدارة نظير حضور اجتماعات المجلس أو عضوية اللجان التي يشكلها المجلس لعام 2022.

## اجتماع مجلس الإدارة

عقد مجلس الإدارة أربعة (4) اجتماعات خلال عام 2022 في التواريخ التالية :

الاسم	الاجتماع رقم (1) 27/1/2022	الاجتماع رقم (2) 14/04/2022	الاجتماع رقم (3) 20/09/2022	الاجتماع رقم (4) 28/12/2022
سعادة محمد ثاني مرشد الرميثي (الرئيس)	✓	✓	✓	✓
السيد/ حمد سالم محمد العامري (نائب الرئيس)	✓	✓	✓	✓
السيد/ عبد الغفار عبد الخالق الخوري	✓	✓	✓	✓
السيد/ محمد أحمد بندوق القمزي	✓	✓	✓	✓
السيد/ محمد إبراهيم الحمادي	✓	✓	✓	✓
السيد/ ياسر سعيد المزروعى	✓	X	✓	✓
السيد/ أحمد عامر عمر صالح عمر	✓	✓	✓	✓

✓ تشير إلى حضور الاجتماع X تشير إلى الغياب عن الاجتماع

## سكرتير مجلس الإدارة

تم شغل منصب سكرتير مجلس الإدارة من قبل المستشار الخارجي أليين وأوفري، وهي شركة محاماة دولية تم تعيينها في عام 2012. أليين وأوفري لديها 38 سنة خبرة في المنطقة وتضم أكثر من 5,600 موظف، و90 محامي، و 23 شريكاً، وأكثر من 40 مكتباً في دول مختلفة.

فيما يلي بيان بواجباتهم خلال العام:

- إعداد وإرسال الدعوات لاجتماعات مجلس الإدارة؛
- توزيع جدول أعمال اجتماع مجلس الإدارة؛
- تدوين محاضر الاجتماع خلال اجتماع مجلس الإدارة؛ و
- تقديم الاستشارات القانونية لمجلس الإدارة عند الحاجة.

## واجبات واختصاصات مجلس الإدارة التي يقوم بها أعضاء مجلس الإدارة أو الإدارة التنفيذية

وطبقاً للنظام الأساسي وبموجب مختلف القرارات، فوض مجلس إدارة الشركة إلى لجان المجلس، وأعضاء مجلس الإدارة، والرئيس التنفيذي للمجموعة أو باقي المسؤولين، سلطة إجراء الأعمال نيابة عن الشركة.

وسعيًا لتحقيق هذا الغرض قام مجلس الإدارة من خلال توكيل رسمي بترشيح وتعيين وتفويض، رئيس مجلس الإدارة ونائب الرئيس، مجتمعين أو أي منهم مجتمعاً مع أي من أعضاء مجلس الإدارة الآخرين. تمتد مدة التفويض من 30 نوفمبر 2021 إلى 29 نوفمبر 2024. بعض الواجبات المفوض بها على سبيل المثال لا الحصر مذكورة أدناه:

- الاهتمام بجميع الأمور التي تؤثر على الشركة والشركات التابعة لها وأعمالهم، وتمثيل الشركة والتصرف نيابة عنها والتوقيع نيابة عنها أمام الدوائر الحكومية والمحلية.
- فتح وسحب وإدارة وإغلاق باسم الشركة أو أي من حسابات الشركات التابعة لها لدى أي بنك أو مؤسسة مالية أو ائتمان أو صندوق داخل دولة الإمارات العربية المتحدة وخارجها.
- تمثيل الشركة وأي من الشركات التابعة لها في دولة الإمارات العربية المتحدة أو في أي مكان آخر وتنفيذ وتوقيع جميع المستندات ذات الصلة والمطلوبة فيما يتعلق بأي تعديل أو تنازل أو تغيير (من أي نوع) لوضع الشركة أو حالة الشركات التابعة لها، رأس المال أو الإدارة أو الموظفين أو أي مسألة دستورية أو مؤسسية أخرى، والحصول نيابة عن الشركة على أي شهادة أو وثيقة بخصوص هذه التعديلات أو التغييرات.
- السلطة الكاملة للتفاوض وإبرام وتوقيع وتسليم جميع العقود أو الاتفاقيات المتعلقة بالاستحواذ وملكية الشركات أو الجمعيات الأخرى سواء داخل دولة الإمارات العربية المتحدة أو خارجها.
- فرض وحماية والدفاع عن مصلحة الشركة أو أي من الشركات التابعة لها في جميع الدعاوى القضائية أو الإجراءات القانونية الأخرى، سواء رفعتها الشركة أو أي من الشركات التابعة لها أو ضدها.

علاوة على ذلك، أصدر مجلس الإدارة تفويضين لصالح الرئيس التنفيذي للمجموعة. وترد تفاصيل التفويضين في الجدول التالي:

اسم الشخص المفوض	نطاق التفويض	مدة التفويض
السيد/ ياسر نصر زغلول - الرئيس التنفيذي للمجموعة	صلاحية إجراء الأنشطة الإدارية اليومية وتمثيل المجموعة	9 مارس 2022 حتى 8 مارس 2025
	صلاحية إنشاء وتمثيل شركة سيرفاي اند دايف ذ.م.م وسفين لخدمات المسح والعمليات البحرية ذ.م.م	12 يونيو 2022 حتى 31 ديسمبر 2022

## الإدارة التنفيذية

يُعد الرئيس التنفيذي للمجموعة، مصحوباً بدعم من فريق الإدارة، مسؤولاً عن الإدارة اليومية لأعمال الشركة. يوضح ما يلي الهيكل التنظيمي للمجموعة:

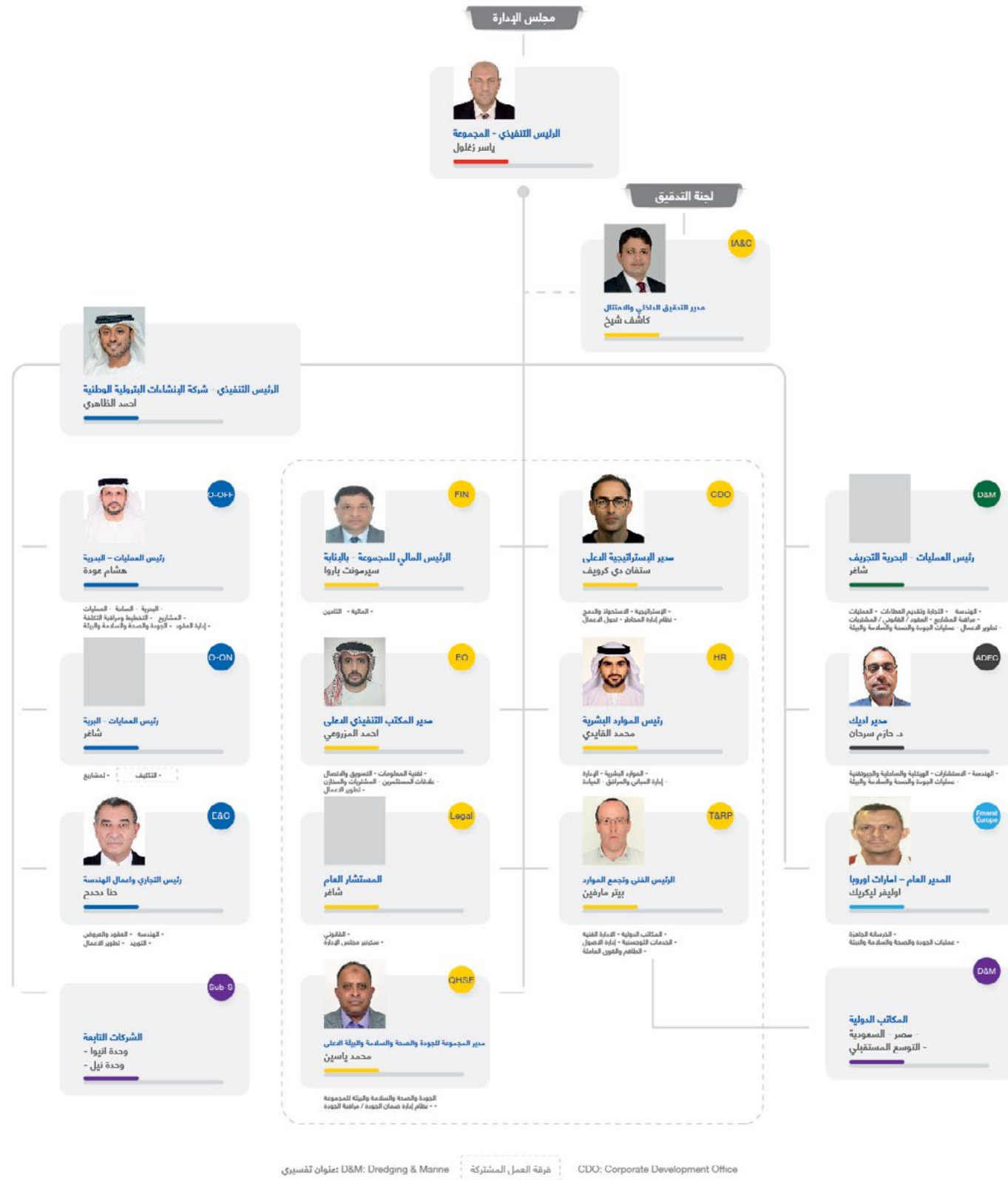

## التعاملات مع الأطراف ذات العلاقة

نفذت الشركة عدداً من التعاملات مع شركات وجهات تقع ضمن تعريف الأطراف ذات العلاقة بموجب دليل حوكمة الشركة أو معيار المحاسبة الدولي رقم 24. وتم الكشف عن تفاصيل هذه المعاملات في الإيضاح رقم 29 من البيانات المالية السنوية المدققة للشركة لعام 2022

## قرارات مجلس الإدارة بالتمرير

خلال عام 2022 أصدر مجلس الإدارة اربع قرارات بالتمرير، وتفاصيل القرارات كالتالي:

رقم	التاريخ	التفاصيل
1.	31 مايو 2022	الاكتتاب في الاكتتاب العام الأولي لشركة بروج بي إل سي
2.	9 يونيو 2022	تأسيس شركة جديدة خاصة بخدمات المسح والغوص
3.	19 يوليو 2022	القوائم المالية للربع الثاني لعام 2022
4.	19 أكتوبر 2022	القوائم المالية للربع الثالث لعام 2022



## المدققين الخارجيين

### تعيين المدققين الخارجيين

مدقق الحسابات الخارجي للشركة المعين لعام 2022 هو شركة ديلويت اند توشي - الشرق الاوسط.

تعد شركة ديلويت اند توشي أكبر شركة خدمات مهنية في العالم تضم أكثر من 330 ألف موظف حيث قد عملوا كمستشارين موثوق بهم للعملاء في الشرق الأوسط على مدار 95 عاماً. تقدم ديلويت خدمات مهنية عالمياً متعلقة بخدمات التدقيق والاستشارات والضرائب والقانون وخدمات مخاطر المؤسسات والاستشارات المالية.

لقد أوصت لجنة التدقيق، بعد الدراسة والتقييم، بتعيين شركة ديلويت اند توشي كمدقق حسابات خارجي للعام 2022. وتم تعيين ديلويت اند توشي كمدقق لحسابات الشركة بموجب قرار من المساهمين في اجتماع الشركة السنوي للجمعية العمومية المنعقد في 15 مارس 2022.

تفاصيل المدقق الخارجي لعام 2022	
اسم المدقق الخارجي	ديلويت اند توشي
اسم شريك التدقيق الخارجي	محمد خاميس طاح
سنوات العمل كمدقق خارجي للشركة	سنة واحدة
أتعاب مراجعة / تدقيق القوائم المالية للمجموعة	1,447,775 درهم
تفاصيل الخدمات المقدمة الأخرى من قبل المدقق الخارجي في عام 2022	
التدريب على المعايير الدولية لإعداد التقارير المالية وضريبة القيمة المضافة والقيمة المحلية المضافة والمساعدة في الإفصاح عن الخدمات المالية وتسعير التحويل في المملكة العربية السعودية	207,716 درهم
خدمات استشارات الغوص العميق	89,563 درهم

### استقلالية المدققين الخارجيين

تطبق الشركة سياسة بشأن استقلالية المدققين الخارجيين، لا يجوز بموجبها للمدقق الخارجي، أثناء قيامه بتدقيق القوائم المالية للشركة، بأداء أي خدمات فنية أو إدارية أو استشارية أو أي أعمال ذات صلة بواجباته المنوطة به، من شأنها التأثير على قراراته واستقلاله، أو أي خدمات أو أعمال لا يجوز أن يقدمها المدقق الخارجي، وفقاً لتقدير هيئة الأوراق المالية والسلع.

وتشمل سياسة الشركة تدابير لضمان استقلالية المدققين الخارجيين، تشمل ما يلي :

- يرشح المجلس المدقق الخارجي، بناءً على توصيات لجنة التدقيق؛
- يتم تعيين المدقق الخارجي بموجب قرار الجمعية العمومية السنوية للشركة، لمدة عام واحد قابل للتجديد؛
- ينبغي أن يكون المدقق الخارجي مستقلاً عن الشركة ومجلس إدارتها ولا يجوز أن يكون شريكاً أو وكيلًا أو قريباً، حتى من الدرجة الرابعة، لأي مؤسس أو مدير للشركة؛ و
- موافقة ومراجعة لجنة التدقيق لأي خدمات إضافية مقترحة من قبل المدققين الخارجيين.

يوضح الجدول التالي بيانات فريق الإدارة التنفيذي الحالي للمجموعة، بالإضافة إلى تاريخ تعيينهم ورواتبهم وبدلاتهم ومكافآتهم التي دُفعت لهم في العام المالي 2022 :

المنصب	تاريخ التعيين الأولي	إجمالي الرواتب والبدلات المدفوعة لعام 2022 (بالدرهم)	المكافآت لعام 2021 (بالدرهم)*	أي مكافأة نقدية/ عينية أخرى لعام 2022
الرئيس التنفيذي للمجموعة	5/2/1998	5,362,667	4,500,000	-
الرئيس التنفيذي - شركة الإنشاءات البترولية الوطنية	4/9/2016	3,042,310	1,769,325	-
الرئيس المالي للمجموعة - بالإنبابة	18/6/2018	1,268,522	300,000	-
رئيس العمليات - البحرية والتجريف**	1/6/2014	1,411,059	300,000	-
رئيس العمليات - البحرية	4/12/2016	1,975,738	500,000	-
الرئيس الفني وتجمع الموارد	16/12/2018	1,700,916	300,000	-
الرئيس التجاري واعمال الهندسة	11/9/1980	1,469,616	400,000	-
رئيس الموارد البشرية	15/2/2009	1,635,350	150,000	-
مدير المكتب التنفيذي الاعلى	21/11/2021	985,404	20,000	-
مدير المجموعة للجودة والصحة والسلامة والبيئة الاعلى	15/6/2010	897,479	60,000	-
مدير الإستراتيجية الاعلى	6/12/2022	95,613	-	-

\* لم يتم بعد تحديد أو منح المكافآت لعام 2022 المستحقة الدفع في عام 2023

\*\* تم استقالة رئيس العمليات البحرية والتجريف اعتباراً من 5 نوفمبر 2022

## لجان مجلس الإدارة

تأسست لجان مجلس الإدارة التالية بقرار مجلس الإدارة، وتشمل أعضاء مجلس إدارة غير تنفيذيين/مستقلين:

الأعضاء	اسم اللجنة التابعة لمجلس الإدارة
السيد/ أحمد عامر صالح عمر (رئيس اللجنة) السيد/ محمد أحمد بندوق القمزي (عضو) السيد/ عبد الغفار عبد الخالق الخوري (عضو) السيد/ محمد إبراهيم الحمادي (عضو)	لجنة التدقيق
السيد/ محمد إبراهيم الحمادي (رئيس اللجنة) السيد/ أحمد عامر صالح عمر (عضو) السيد/ ياسر سعيد أحمد المزروعى (عضو)	لجنة الترشيحات والمكافآت
السيد/ حمد سالم محمد العامري (رئيس اللجنة) السيد/ محمد أحمد بندوق القمزي (عضو) السيد/ ياسر سعيد أحمد المزروعى (عضو) السيد/ أحمد عامر صالح عمر (عضو)	اللجنة الاستراتيجية

وقد وافقت الشركة على شروط مرجعية رسمية (موثيق) لكل لجنة من هذه اللجان، بحيث تتناول هذه الشروط المرجعية تشكيل اللجنة وواجباتها ومسؤولياتها، علاوة على أمور أخرى. وتلتزم هذه الشروط المرجعية بمتطلبات قواعد حوكمة الشركة.

وتحكم البنود التالية العلاقة بين مجلس الإدارة واللجان التابعة لها، وفقاً لدليل حوكمة الشركة:

- **رفع التقارير إلى مجلس الإدارة:** ترفع كل لجنة تقاريرها بصفة منتظمة إلى المجلس بشأن الأنشطة التي تقوم بها وممارستها لصلاحياتها - ويشمل ذلك إطلاع المجلس في كل اجتماع للمجلس على كل القرارات التي اتخذتها اللجان منذ آخر اجتماع للمجلس؛
- **التقييم السنوي:** تُقيّم كل لجنة عملها طبقاً لشروطها المرجعية ذات الصلة بصفة سنوية، مع السعي لتحسين أعمال اللجنة المختصة أو علاقتها بمجلس الإدارة؛ و
- **متابعة المجلس:** يتابع مجلس الإدارة عمليات اللجان لضمان التزامها بشروطها المرجعية.

وتشعر الإدارة بالارتياح حيال استقلالية شركة التدقيق الخارجي المعينة، من خلال الاستفسار والتأكد من شركة التدقيق الخارجي عن استقلالية فريق العمل المشارك في التدقيق. كما يتم التأكيد على هذه الاستقلالية من قبل المدققين المعيّنين خلال عرضهم الربع السنوي على لجنة التدقيق/ مجلس الإدارة.

### الخدمات التي تم الحصول عليها من شركات تدقيق خارجية أخرى

تشمل الخدمات التي تم الحصول عليها خلال عام 2022 من شركات تدقيق خارجية أخرى :

مقدم الخدمة	طبيعة الخدمة	قيمة الخدمة (درهم)
كي بي إم جي لوار جلف ليمتد	العناية المالية والضريبية لمشاريع مختلفة	1,479,099
	خدمات مهنية لمشروع	213,005
	الخدمات الاستشارية للاقتصاد الدائري لمشروع 2300 (CRPO82)	128,801
ارنست اند يونغ	خدمات مهنية - شهادة والقيمة المحلية المضافة	6,000

### تقرير التحفظات الخاص بمدققي الحسابات الخارجيين

لا يوجد تحفظ صادر عن مدققي الحسابات الخارجيين ديلويت اند توشي في البيانات المالية المرحلية والسنوية لعام 2022.

## لجنة التدقيق

يقر السيد/ أحمد عامر عمر صالح عمر رئيس لجنة التدقيق بمسؤوليته عن نظام اللجنة في الشركة وعن مراجعته لآلية عملها والتأكد من فعاليتها.

يتمثل دور اللجنة في مراجعة السياسات والإجراءات المالية والمحاسبية الخاصة بالشركة، ومراقبة سلامة تقارير الشركة ومعلوماتها المالية، وتنفيذ سياسة اختيار مدققي حسابات الشركة وتقديم التوصيات إلى مجلس الإدارة، ومراجعة وتقييم أنظمة الرقابة الداخلية وإدارة المخاطر، ووضع قواعد لتمكين الإبلاغ عن الانتهاكات بشكل سري، وضمان تنفيذ مدونة قواعد السلوك.

تتوافق واجبات ومسؤوليات لجنة التدقيق مع دليل حوكمة الشركات وهي محددة في ميثاق لجنة التدقيق المعتمد. وبصفة خاصة، تضطلع لجنة التدقيق بالواجبات والمسؤوليات التالية:

- الإشراف على نزاهة القوائم المالية للشركة والتقارير السنوية والفصلية ومراجعتها؛
- وضع وتطبيق سياسة التعاقد مع المدققين الخارجيين، والمتابعة والإشراف على مؤهلات واستقلال وأداء المدقق الخارجي؛
- الإشراف على مؤهلات واستقلالية وأداء موظفي التدقيق الداخلي للشركة، واعتماد خطة التدقيق السنوية التي يُعدّها المدققون الداخليون؛
- مراجعة خطابات وتقارير وتوصيات إدارة المدقق الداخلي والخارجي، وردود الإدارة، والإشراف على تنفيذ الإجراءات التي توصي بها لجنة التدقيق؛
- مراجعة أنظمة الرقابة المالية والرقابة الداخلية وإدارة المخاطر في الشركة؛
- الإشراف على نطاق التزام الشركة بقواعد السلوك ومختلف الالتزامات القانونية والتنظيمية؛ و
- مراجعة أو دراسة أي إدعاءات بالاحتيال أو السرقة تُطرح على لجنة التدقيق، والمقدمة عن طريق الموظفين أو أعضاء مجلس الإدارة أو ضدهم، وتقديم التوصيات المناسبة للمجلس.

وقد عقدت لجنة التدقيق ستة (6) اجتماعات خلال عام 2022، لأداء الواجبات التي أسندتها مجلس الإدارة وقواعد حوكمة الشركة إلى لجنة التدقيق. وفيما يلي تفاصيل الحضور للاجتماعات المنعقدة أثناء عام 2022:

الاسم	الاجتماع رقم (1) 27/1/2022	الاجتماع رقم (2) 24/2/2022	الاجتماع رقم (3) 14/4/2022	الاجتماع رقم (4) 19/7/2022	الاجتماع رقم (5) 19/10/2022	الاجتماع رقم (6) 7/12/2022
السيد/ أحمد عامر عمر صالح عمر (رئيس اللجنة)	✓	✓	✓	✓	✓	✓
السيد/ محمد أحمد بندوق القمزي (عضو)	X	✓	✓	X	✓	✓
السيد/ عبد الغفار عبد الخالق الخوري (عضو)	✓	✓	✓	✓	✓	✓
السيد/ محمد إبراهيم الحمادي (عضو)	✓	✓	✓	✓	✓	✓

✓ تشير إلى حضور الاجتماع X تشير إلى الغياب عن الاجتماع

تقوم لجنة التدقيق بتقديم تقريرها السنوي إلى مجلس الإدارة، ويُعنى التقرير بالأنشطة التي قامت لجنة التدقيق بتنفيذها خلال عام لأداء المسؤوليات المنوطة بها.

## لجنة الترشيحات والمكافآت

يقر السيد/ محمد إبراهيم الحمادي رئيس لجنة الترشيحات والمكافآت بمسؤوليته عن نظام اللجنة في الشركة وعن مراجعته لآلية عملها والتأكد من فعاليتها.

يتمثل دور اللجنة في وضع سياسة ولوائحها بشأن الترشيح لعضوية مجلس الإدارة والإدارة التنفيذية، على أساس منح المكافآت والامتيازات والحوافز والمرتبات لأعضاء المجلس والموظفين وسياسات الموارد البشرية الأخرى ذات الصلة.

تتوافق واجبات ومسؤوليات لجنة الترشيحات والمكافآت مع دليل حوكمة الشركات وهي محددة في ميثاق لجنة الترشيحات والمكافآت المعتمد. وبصفة خاصة، تضطلع لجنة الترشيحات والمكافآت بالواجبات والمسؤوليات التالية:

- تنظيم ومتابعة إجراءات ترشيح المجلس في ضوء متطلبات القوانين والأنظمة السارية وقواعد حوكمة الشركات الصادرة عن هيئة الأوراق المالية والسلع، علاوة على تحديد احتياجات الشركة للموظفين المؤهلين على مستوى الإدارة العليا وأساس الاختيار؛
- التأكد من استمرار استقلالية أعضاء المجلس المستقلين؛
- مراجعة واعتماد شروط وأحكام عقود الخدمة الخاصة بالرؤساء التنفيذيين وموظفي الإدارة العليا، بالتشاور مع رئيس مجلس الإدارة و / أو الرئيس التنفيذي؛
- المراجعة السنوية على الأقل للأجور ( التي تشمل الراتب الأساسي والبدلات الأخرى وأي بنود من الراتب أو المكافآت مرتبطة بالأداء ) الخاصة بموظفي الشركة، بما في ذلك فريق الإدارة العليا، والأجور المقترح دفعها لأعضاء مجلس الإدارة؛ و
- إعداد خطة خلافة وظيفية لمجلس الإدارة ولجانته، والرؤساء التنفيذيين وأفراد الإدارة الرئيسيين.

تجتمع لجنة الترشيحات والمكافآت حسب الحاجة. وقد اجتمعت لجنة الترشيحات والمكافآت مرتان (2) خلال عام 2022، وفيما يلي تفاصيل الحضور للاجتماعات:

الاسم	الاجتماع رقم (1) 26/1/2022	الاجتماع رقم (1) 24/2/2022
السيد/ محمد إبراهيم الحمادي (رئيس اللجنة)	✓	✓
السيد/ أحمد عامر عمر صالح عمر (عضو)	✓	✓
السيد/ ياسر سعيد أحمد المزروعى (عضو)	✓	✓

✓ تشير إلى حضور الاجتماع X تشير إلى الغياب عن الاجتماع



## نظام الرقابة الداخلية

### نظام الرقابة الداخلية في شركة الجرافات البحرية الوطنية

يقر مجلس الإدارة بمسؤوليته عن نظام الرقابة الداخلية للشركة ومراجعة آلية العمل وضمان الفعالية. علاوة على ذلك، أصدرت إدارة التدقيق الداخلي 18 تقرير إلى مجلس الإدارة في عام 2022.

وُضع نظام الرقابة الداخلية بالشركة لضمان قدرة المجلس والإدارة على تحقيق أهدافهما التجارية بأسلوب حكيم، علاوة على حماية مصالح مساهمي الشركة وباقي أصحاب الشأن، مع العمل في الوقت ذاته على الحد من المخاطر الأساسية كالاختيال والنشاط التجاري غير المصرح به، والقوائم المالية المضللة، والتحمل غير المستنير للمخاطر، أو مخالفة الالتزامات القانونية أو التعاقدية، مع ضمان تحقيق أعلى مستوى من الجودة في بيئة آمنة ومستدامة.

وطبقاً لدليل حوكمة الشركة المعتمد، يُعد مجلس الإدارة مسؤولاً عن ضمان تطبيق الشركة لنظام رقابة داخلية دقيق، يتناول الوظائف الأساسية التالية التي يديرها مدير كل منها وفقاً للتفاصيل الواردة أدناه:

الإدارة	مدير الإدارة و المنصب	تاريخ التعيين في هذا المنصب	المؤهل	لخبرة
التدقيق الداخلي والامتثال	كاشف نواز شيخ - مدير التدقيق الداخلي والامتثال	12/10/2021	- محاسب معتمد - مدقق داخلي معتمد - محاسب التكلفة وإدارة الحسابات.	أكثر من 17 عاماً من الخبرة المهنية في مجال التدقيق الداخلي، والتدقيق القانوني، وإدارة المخاطر، وحوكمة الشركات، ومراجعة العمليات التجارية.
الجودة والصحة والسلامة والبيئة	محمد ياسين محمد - مدير المجموعة للجودة والصحة والسلامة والبيئة الأعلى	30/11/2022	- مهندس مدنى - دبلوم في إدارة الانشاءات - ماجستير في إدارة الاعمال - ايزو 9001:2015 - مدقق رئيسي معتمد - شهادة نيبوش الدولية	أكثر من 28 عاماً من الخبرة في الجودة، والصحة والسلامة والبيئة، والإنشاءات.

وتعد الإدارة مسؤولة عن ضمان تنفيذ وسائل الرقابة الداخلية الكافية (سواء المالية أو التشغيلية) بهدف حماية وإدارة أصول الشركة بأسلوب يتسم بالكفاءة والفعالية.

### اللجنة الإستراتيجية

اجتمعت اللجنة عدة مرات خلال العام بقدر ما تتطلب الأعمال. تم تحديد واجبات ومسؤوليات لجنة الإستراتيجية في ميثاقها المعتمد. وعلى وجه الخصوص، تتولى اللجنة المهام والمسؤوليات الرئيسية التالية:

- مراجعة وتقييم التوصيات المقدمة من الإدارة التنفيذية فيما يتعلق بإستراتيجية الأعمال والميزانيات والخطة السنوية.
- العمل مع الإدارة التنفيذية على تقديم توصيات إلى مجلس الإدارة حول إستراتيجية العمل والأهداف الإستراتيجية طويلة الأجل للشركة، بما في ذلك جميع الشركات التابعة والشركات الحليفة.
- مراجعة وتقييم الاستثمارات الرأسمالية واسعة النطاق والنفقات التشغيلية.
- مراجعة وتقييم الخطط التشغيلية للشركة دعماً للخطة الإستراتيجية للشركة وإحالتها إلى مجلس الإدارة للحصول على الموافقة النهائية، بما في ذلك:
  - إستراتيجية التوسع، بما في ذلك إنشاء شركات تابعة، وفروع، ومشاريع مشتركة جديدة.
  - إستراتيجية الاستحواذ.
  - فرص لعمليات الاستحواذ المحتملة.
- مراجعة وتقييم النفقات الرئيسية غير المدرجة في الميزانية، بما في ذلك النفقات المتعلقة بالترتيبات التعاقدية مع الاستشاريين والمستشارين.
- مراجعة وتقييم الاستجابات للتطورات والعوامل الخارجية، مثل التغيرات في الاقتصاد واتجاهات الصناعة والمنافسة والتكنولوجيا، والتي قد تؤثر على الخطة الإستراتيجية للشركة.



### التقييم المستقل لنظام الرقابة الداخلية

تم تصميم الرقابة الداخلية بهدف التخفيف من المخاطر الكبرى التي تواجهها الشركة، وليس القضاء على هذه المخاطر. ومن المعلوم أن هذا النظام يوفر ضماناً معقولاً، لكنه ليس مطلقاً، لعدم حدوث أي خطأ أو سهو أو تحريف أو خسارة جوهرية. ويتحقق ذلك داخل الشركة من خلال مزيج من تحديد المخاطر، وعمليات التقييم والمراقبة، والاجتماعات المناسبة لاتخاذ القرار والإشراف، وضمان ومراقبة بعض الوظائف مثل التدقيق الخارجي، والتدقيق الداخلي، والسلوك والالتزام والجودة، والصحة والسلامة والبيئة. وقد تم تنفيذ هذه العمليات المستمرة، التي تتفق مع الممارسات الرائدة وقواعد حوكمة الشركة، طوال العام قيد المراجعة، وحتى تاريخ اعتماد التقرير السنوي والقوائم المالية.

خلال عام 2022، خضعت الشركة للتقييمات المستقلة التالية لنظام الرقابة الداخلية الخاص بالشركة:

- التدقيق الخارجي السنوي والمراجعات المؤقتة للقوائم المالية المجمعة للشركة عن طريق ديلويت اند توشي، وهي شركة خدمات مهنية يشمل عمل التدقيق الخارجي تقييم وسائل الرقابة الداخلية في إعداد التقارير المالية، رغم أنه لا يقتضي إبداء الرأي بشأن فعالية الرقابة الداخلية للشركة.
- مراجعة العمليات والوظائف التجارية للشركة من خلال وظيفة التدقيق الداخلي، وفقاً لخطة تدقيق داخلي تعتمدها لجنة التدقيق. شمل نطاق التدقيق الداخلي لعام 2022 كلا من العمليات الأساسية وعمليات الدعم في الشركة، وتم تحديد أولوياته طبقاً لمنهج تحليل المخاطر.
- تم تعزيز برنامج الامتثال بشكل أكبر من خلال عقد ورش عمل للتوعية بالاحتيايل للموظفين عبر المجموعة بالإضافة إلى توعية إلكترونية عبر الاتصالات الداخلية حول قواعد السلوك المهني والوعي بالإبلاغ عن المخالفات.

وقد تم تصميم إجراءات التدقيق الداخلي على افتراض أن الإدارة تتحمل مسؤولية توفير نظام سليم للرقابة الداخلية، وأن العمل الذي يؤديه التدقيق الداخلي قد لا يؤدي إلى تحديد كل أوجه القوة والضعف التي ربما تكون موجودة، لكن يظل هناك احتمال معقول باكتشاف أي مخالفة جوهرية. وتركز إجراءات التدقيق الداخلي أيضاً على المجالات التي تشير الإدارة إلى أنها تمثل أكبر المخاطر وأنها تحظى بأهمية كبيرة، وتخضع خطة التدقيق الداخلي لاعتماد لجنة التدقيق.

وتتبع وظيفة التدقيق الداخلي لجنة التدقيق تلبية مباشرة. وترفع إدارة التدقيق الداخلي تقاريرها بشأن أي توصيات رقابة إلى الإدارة العليا ولجنة التدقيق. ووظيفة التدقيق الداخلي تأخذ بعين الاعتبار وتشتمل مجالات معينة للتدقيق في خطتها السنوية. ويتم إبلاغ لجنة التدقيق بالوقائع الجوهرية والمخالفات الكبرى للأنظمة ووسائل الرقابة.

أما وظيفة التدقيق الخارجي تناقش خطاب إدارتها مع لجنة التدقيق لإبراز أوجه القصور في الرقابة، إن وجدت. وتضمن العمليات المناسبة، التي تشمل المراجعة التي تقوم بها وظيفة التدقيق، اتخاذ إجراء تصحيحي في الوقت المناسب للأمر التي يطرحها التدقيق الخارجي. وتقدم الإدارة خطة عمل لسد الثغرات وتطوير وسائل الرقابة الداخلية لتفادي وقوع أمثلة مشابهة في المستقبل، كما يتابع التدقيق الداخلي بانتظام تنفيذ خطة العمل ويرفع تقاريره إلى لجنة التدقيق في حال عدم التنفيذ في الموعد المحدد.

وتعتمد وسائل الرقابة المالية الداخلية على سياسات وإجراءات مقررّة. وتعد الإدارة مسؤولة عن تنفيذ وسائل الرقابة الداخلية، وضمان كون الموظفين مؤهلين بصورة مناسبة، ووجود فصل مناسب بين الواجبات وإجراء مراجعة مستقلة مناسبة. وتخضع هذه المجالات لمراقبة مجلس الإدارة عبر لجنة التدقيق، ويتم تقييمها بشكل مستقل عن طريق وظائف التدقيق الداخلي والالتزام. ويتم تطبيق بعض العمليات لمراقبة فعالية الرقابة الداخلية، وتحديد المخالفات الجوهرية والإبلاغ عنها، والتأكد من اتخاذ الإجراء التصحيحي المناسب في الموعد المناسب. وتقوم إدارة الشؤون المالية في الشركة بالتنسيق ومراجعة التقارير المالية والتنظيمية الشهرية والتعليق عليها، وتيسير عملية إعداد التقارير المالية المؤقتة والسنوية، بما في ذلك عملية التدقيق المستقلة.

جميع أوجه الضعف التي لوحظت في الرقابة الداخلية خلال العام تم مناقشتها مع الإدارة ولجنة التدقيق لاتخاذ إجراءات تصحيحية.



**إدارة المخاطر**

بينما تتزايد المخاطر العالمية، تهدف ممارسة إدارة المخاطر إلى تعزيز استدامة الأعمال واستمراريتها من خلال توفير الوسائل والآليات لإدارة المخاطر والفرص بشكل استباقي والسيطرة عليها. ندير المخاطر في المجموعة على مستوى المؤسسة من خلال تطبيق أفضل الممارسات في تحديد المخاطر وتقييمها والتخفيف من حدتها والتي يتم تطبيقها على جميع المستويات التنظيمية.

تعد ممارسة إدارة مخاطر المؤسسة ركيزة أساسية لتحقيق أهداف العمل المرجوة للمجموعة، والحفاظ على الاستدامة وحماية مصالح جميع أصحاب المصلحة بكفاءة وفعالية. لذلك، يتم تطبيق ممارسة إدارة المخاطر على المستوى الإستراتيجي ومستوى المجموعة ومستويات المشروع.

**الامتثال والاختلاقيات**

الامتثال والاختلاقيات جزء من إدارة التدقيق الداخلي والامتثال. ويتمثل دور وظيفة الامتثال والأخلاقيات في التحقيق والتعامل مع أي أفعال خاطئة محتملة يشير إليها النظام التحذيري، والتحقق من التزام الشركة ومسؤوليها وموظفيها بالمتطلبات القانونية والتنظيمية السارية (بما في ذلك القرارات الصادرة عن هيئة الأوراق المالية والسلع وسوق أبوظبي للأوراق المالية)، والسياسات والإجراءات الداخلية للشركة، والالتزامات حيال الأطراف الخارجية (بما في ذلك الجهات المقرضة للشركة والجهات المناظرة لها).

ووضعت الشركة سياسات وإجراءات للرقابة على الاحتيال، والابلاغ عن المخالفات، والتحقيق. وقد صيغت هذه السياسات لتتيح للموظفين فرصة الإبلاغ بنية حسنة عن أي ممارسات غير أخلاقية أو غير لائقة يلاحظونها في الشركة. وتم تفويض مسؤولية الإشراف على السياسة وتنفيذها إلى مدير التدقيق الداخلي والامتثال. كما تتحمل إدارة الشركة مسؤولية محددة ترتبط بتيسير تنفيذ السياسة. وسعيًا لتحقيق ذلك، تقوم الشركة بعقد جلسات تواصل لنشر الوعي بالرقابة على الاحتيال والنظام التحذيري بين موظفي الشركة. وقام المختصون بالتحقيق الوافي في الوقائع المبلغ عنها أثناء العام من خلال النظام التحذيري، وحلها بشكل مناسب. بالإضافة إلى ذلك، ضمت الموارد البشرية في الشركة توعية ضمن برنامجها التعريفي للموظفين الجدد.

**الجودة والصحة والسلامة والبيئة**

كان عام 2022 رافعاً لإدارة الجودة والصحة والسلامة والبيئة من حيث ما تم تحقيقه والتأزر الذي تم إنشاؤه نتيجة لتكامل واندماج الإدارات عبر وحدات الأعمال. وبالتالي تسهيل توحيد ممارسات وعمليات وثقافة الجودة والصحة والسلامة والبيئة عبر المجموعة. وتشكيل أساس متين لبناء ممارسات وثقافة الجودة والصحة والسلامة والبيئة لدينا إلى هذا المستوى الممتاز.

تم تحديد بعض الأهداف والمبادرات الاستراتيجية وتحقيقها بما يتفق مع تركيزنا على زيادة قدرتنا على تلبية توقعات أصحاب المصالح الداخليين والخارجيين وتقديم الدعم للشركات لتحسين تأثير المجموعة الأساسي.

الإنجازات الرئيسية:

- اجتازت جميع وحدات الأعمال داخل المجموعة تدقيق المراقبة لمعايير الايزو 14001 و 45001 و 9001 بالإضافة إلى إطار نظام أبوظبي للسلامة والصحة المهنية.
- اجتازت شركة الجرافات البحرية الوطنية شهادة الاعتماد من قبل مجلس الاعتماد الوطني «ANSI» في 10 برامج تدريبية متعلقة بالصحة والسلامة والبيئة.
- انخفاض معدل إعادة العمل في شركة الإنشاءات البترولية الوطنية والذي بلغ 1.06%. (معيان الصناعة 5%)
- استطاعت إدارة الجودة والصحة والسلامة والبيئة ترتيب أكثر من 227,428 ساعة تدريب متعلقة بالجودة والصحة والسلامة والبيئة و22 حملة متعلقة بالصحة والسلامة والبيئة.
- تجاوزت سجلات المجموعة أكثر من 100 مليون ساعة عمل في مشاريع النفط والغاز بدون إصابات ووقت ضائع.

- تحقيق مؤشر جودة مشاريع ممتاز لمشاريع أرامكو حيث كانت النسبة 96.38% مقابل 90% حددتها أرامكو.
- يتم تنفيذ 130 عملية تدقيق داخلية للجودة والصحة والسلامة والبيئة على جميع الإدارات والمشاريع والسفن وفقاً لبرنامج ضمان الجودة لضمان خدمات عالية الجودة.
- 88 جولة رفيعة المستوى في الجودة والصحة والسلامة والبيئة وزيارات ميدانية قامت بها الإدارة خلال عام 2022.

أدى السعي لتحقيق أداء ممتاز وتعزيز ثقافة الجودة والصحة والسلامة والبيئة في المجموعة إلى تنفيذ المبادرات التالية:

- تم عقد يوم الصحة والسلامة والبيئة في جميع أنحاء المجموعة للاحتفال بإنجازتنا وتعزيز ثقافة السلامة ومكافأة التميز.
- إنشاء دور التحكم في الأبعاد في قسم الجودة بشركة الإنشاءات البترولية الوطنية لضمان جودة أبعاد الهياكل الحرجة.



## مساهمة الشركة

### مبادرات المسؤولية الاجتماعية للشركة

أدركت الشركة أنه بعدم وجود إدارة حذرة، يمكن أن يكون لأنشطتها تأثيراً محتملاً على البيئة البحرية، وفرضت هذه الحقيقة على الشركة وضع أول خطة للمسؤولية الاجتماعية لمعالجة التحديات البيئية والاجتماعية وبالتالي تحقيق توقعات أصحاب المصالح. تتماشى خطة المسؤولية الاجتماعية للشركة مع رسالة الشركة في كل من «البيئة، الناس، القيمة، الربح» وتؤكد على هدفها الاستراتيجي المتمثل في تنفيذ الأنشطة الموجهة نحو برنامج «لمصلحة المجتمع». إن خطة المسؤولية الاجتماعية التي تنتهجها الشركة تم تهيئتها بانتظام لتناسب التغيرات التي تطرأ بيئة العمل الخاصة بها وتوقعات المساهمين بالإضافة إلى ذلك، تسعى سياسة الجودة والصحة والسلامة والبيئة أيضاً إلى الالتزام بحماية الأشخاص والممتلكات، ومنع التلوث، وحماية البيئة، والحفاظ على الطاقة والتركيز على تقليل الآثار البيئية الضارة لأنشطتنا وعملياتنا. يتم التركيز أيضاً على الامتثال لمتطلبات العملاء المحددة والقوانين واللوائح والمعايير المعمول بها وأفضل الممارسات ذات الصلة.

تحدد الشركة وتختار مبادرات التابعة للمسؤولية الاجتماعية للشركة التي ترتبط بسياساتها واستراتيجياتها في المسؤولية الاجتماعية وتضيف قيمة إلى أربعة أجزاء، على النحو التالي:

- التبرعات: تشجع الشركة على المبادرات التي تعزز مشاركتها في حياة المجتمع.
- عملاء الشركة في الداخل: تشجع الشركة على المبادرات التي توفر ظروف عمل جيدة وآمنة تعزز ميزان الحياة العملية وترفع من مستوى مشاركة الموظفين.
- شركاء الأعمال والسلطات: تساهم الشركة مع شركاء الأعمال والسلطات في تقديم رؤية أوسع للتخطيط العمراني والاقتصادي 2030 وتشجع استراتيجية الشراكة الطويلة الأمد مع عملائها وتشارك أعضاء اتحاد الجرافات المركزية والاتحاد الدولي للمقاولين البحريين الدروس والعلوم التي تعلمتها.
- الصحة والسلامة والبيئة البحرية: تشجع الشركة على المبادرات التي تؤدي إلى الحد من الآثار البيئية السالبة وتحقيق أداء بيئي عالي.

### المساهمة لتطوير المجتمع المحلي

تقوم الشركة بتعيين أخصائي مستقلون من طرف ثالث لإجراء استطلاعات مجتمعية، لتقييم أداء المسؤولية الاجتماعية للشركة، وتحديد الإجراءات اللازمة لتحسين إدارتها لسياسات واستراتيجيات ومبادرات المسؤولية الاجتماعية للشركة.

تشمل الأنشطة والجهات الراعية التي قامت بها الشركة في عام 2022 ما يلي :

- حملة توعية عن مرض السرطان؛
- برنامج التوعية المجتمعية بما في ذلك المساعدة الصحية لأفراد أسرة الموظفين (أصحاب الهمم)؛
- الحملات الصحية - التبرع بالدم، والفحص الصحي، والتوعية بسرطان الثدي، وحملات التوعية والتطعيم حول فيروس كورونا؛
- حملة رمضان؛
- العمرة والحج للعمال/ والموظفين؛
- حملة توزيع العيدية؛
- رعاية نادي الجزيرة لكرة القدم؛ و
- الأنشطة الرياضية للموظفين.

### المساهمة لحماية البيئة

- المبادرات البيئية - غرس الأشجار في المملكة العربية السعودية بشهادة من شركة أرامكو؛
- الخدمات البيئية (الحفاظ على الموائل ، إلخ) وحملة التوعية الداخلية للخدمات البيئية؛
- برامج تدريبية لطلبة الجامعات البيئية؛
- ساعة الأرض؛ و
- يوم الصحة والسلامة والبيئة (حدث الصحة والسلامة والاحتفال للعمال / والموظفين).

## معلومات عامة

### السعر الشهري لسهم الشركة مقارنة بالمؤشر العام ومؤشر القطاع

بيان سعر سهم الشركة في السوق (سعر الإغلاق وأعلى سعر وأدنى سعر)، والمؤشر العام للسوق ومؤشر القطاع، في نهاية كل شهر أثناء عام 2022 :

الشهر	أعلى سعر	أقل سعر	سعر الإغلاق	مؤشر قطاع الصناعة	المؤشر العام
يناير	14.98	12.78	12.86	3689.46	8704.26
فبراير	13.28	12.60	12.90	3741.24	9319.40
مارس	18.48	12.36	15.86	3807.33	9948.78
أبريل	29.02	14.60	29.02	4124.33	10081.35
مايو	33.38	24.12	29.34	3948.59	10054.87
يونيو	29.96	24.00	25.84	4093.96	9374.70
يوليو	34.96	25.22	28.50	3859.85	9663.47
أغسطس	34.00	25.50	26.04	3781.12	9874.51
سبتمبر	26.80	23.00	24.60	3756.52	9750.82
أكتوبر	27.42	23.50	26.38	3805.27	10412.25
نوفمبر	26.98	24.84	26.42	4064.80	10552.37
ديسمبر	27.10	22.64	24.48	4028.64	10211.09

## بيان ملكية المساهمين للشركة وذلك كما في 31 ديسمبر 2022

ملكية الأسهم (سهم)	عدد المساهمين	عدد الأسهم المملوكة	نسبة الأسهم المملوكة
أقل من 50,000	3,497	13,467,926	1.63%
50,000 إلى أقل من 500,000	146	21,895,689	2.65%
500,000 إلى أقل من 5,000,000	22	25,082,262	3.04%
أكثر من 5,000,000	12	764,554,123	92.67%
المجموع	3,677	825,000,000	100%

## القرارات الخاصة المقدمة في الجمعية العمومية السنوية

في 15 مارس 2022، عقدت الشركة جمعيتها العمومية السنوية حيث تم تقديم مسألتين تتطلبان قرارات خاصة حيث تم الموافقة عليهم من قبل المساهمين، تفاصيل القرارات الخاصة هي كما يلي:

- تعديل المادة 28 من النظام الأساسي للشركة على النحو المعلن عنه على صفحة الشركة لدى سوق ابوظبي للأوراق المالية وعلى الموقع الإلكتروني للشركة.
- تفويض مجلس إدارة الشركة - واي شخص يفوضه مجلس الإدارة بذلك - مجتمعين ومنفردين - لاتخاذ أي قرار بإسم الشركة والقيام بأي إجراء قد يكون ضرورياً لتنفيذ أي من القرارات العادية والخاصة اعلاه والتي تتخذها الجمعية العمومية في هذا الاجتماع بما في ذلك الموافقة على اية تغييرات للتعديلات المقترحة على النظام الأساسي والتي قد تطلبها الهيئة او الجهات التنظيمية الاخرى او التي تستدعيها إجراءات إعداد والتصديق على نسخة من النظام الأساسي للشركة شاملاً لكافة التعديلات بما في ذلك مقدمة النظام الأساسي والاشارة إلى قرارات الجمعيات العمومية للشركة بتعديل النظام الأساسي وإجراء أي تعديلات على النظام الأساسي للشركة لحذف أي إشارة لقانون الشركات التجارية الملغى والاستعاضة عنها بمرسوم بقانون اتحادي رقم 32 لسنة 2021 بشأن الشركات التجارية.

## مخطط أداء سهم الشركة بالمقارنة مع المؤشر العام ومؤشر القطاع الذي تنتمي إليه الشركة

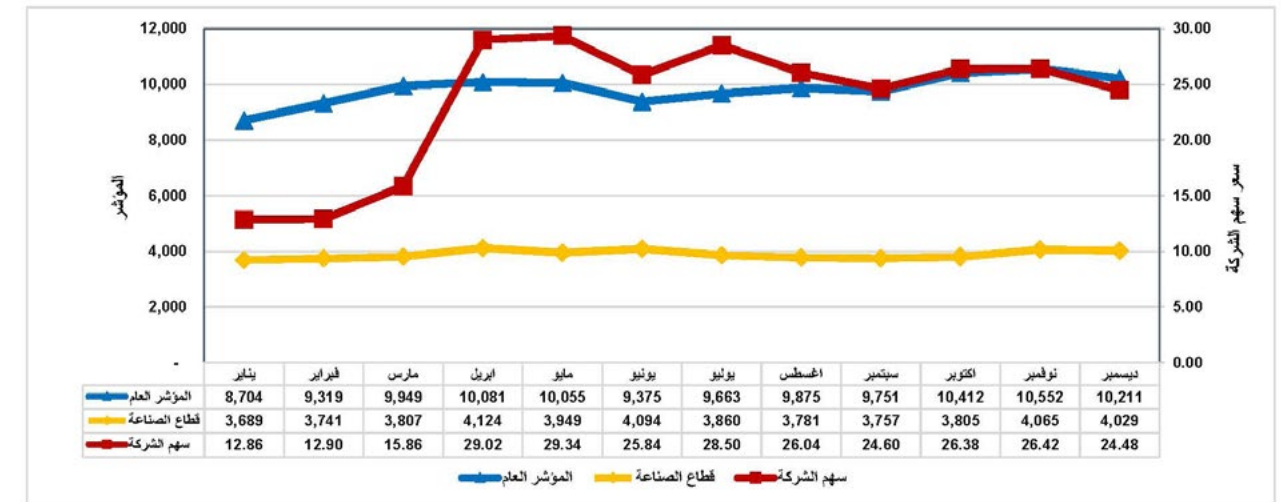

## تقسيم ملكية أسهم الشركة حسب الجنسية وحسب الفئة في 31 ديسمبر 2022

فئة المساهمين	أسهم الأفراد	أسهم الشركات	الحكومة	إجمالي الأسهم
المواطنون الإماراتيون	57,449,884	764,706,545	-	822,156,429
مواطنو دول مجلس التعاون	38,648	146,907	-	185,555
العرب (بخلاف مواطني دول الخليج)	177,025	-	-	177,025
الأجانب	85,570	2,395,421	-	2,480,991
الإجمالي	57,751,127	767,248,873	-	825,000,000
النسبة المئوية	7%	93%	-	100%

## بيان مساهمي الشركة الذين يملكون 5% أو أكثر من رأس مال الشركة، وذلك كما في 31 ديسمبر 2022

المساهم	عدد الأسهم	النسبة المئوية
سوجنو للاستثمار التجاري - شركة فردية ذ.م.م	364,649,990	44.20%
دابليو ايه اس تو للاستثمار التجاري - شركة فردية ذ.م.م	172,500,000	20.91%
موانئ ابوظبي	82,500,000	10%
	0	

## بيان بالأحداث الجوهرية التي صادفت الشركة

- خلال العام، دخلت المجموعة في تعاون مع شركة أبوظبي للموانئ ش.م.ع لتوسيع عروض خدماتها وقدراتها في مجال المسح والغوص. قامت المجموعة بتأسيس مشروع مشترك - سفين لخدمات المسح والخدمات البحرية ذ.م.م (سفين) وقدمت مساهمة عينية إلى سفين عن طريق نقل أصول قسم المسح والغوص وعقود الإيرادات وموارد القوى العاملة. ثم قامت المجموعة ببيع 51% من حصتها في سفين لشركة أبوظبي للموانئ، مع الاحتفاظ بنسبة 49%.
- تم تصنيف شركة الانشاءات البترولية الوطنية، وهي شركة تابعة لشركة الجرافات البحرية الوطنية، على أنها شركة التصميم والإشتراء والتشييد الأولى في الشرق الأوسط، وتصدرت قائمة مقاولي التصميم والإشتراء والتشييد لعام 2022 الصادرة عن مجلة الشرق الأوسط للنفط والغاز.
- في مؤتمر اديبك 2022 السنوي، وهو التجمع الأكثر نفوذاً في العالم لمنظومة الطاقة، وقعت المجموعة اتفاقية طلب شراء مع شركة الغربية للأنابيب التي تتخذ من أبوظبي مقراً لها لتوريد 87 كم من 34 بوصة لحام القوس المغمور. خط الأنابيب لمشروع خط الغاز الرئيسي الجديد في المرحلة الأولى من تطوير حقل زاكوم السفلي طويل الأجل (LZ LTDP-1).
- في 19 يوليو، وقعت شركة الانشاءات البترولية الوطنية، وهي شركة تابعة لشركة الجرافات البحرية الوطنية، اتفاقية مع (Technip Energies) لتأسيس شركة مشتركة جديدة تسمى (NT Energies) ومقرها في أبوظبي. يهدف المشروع المشترك الجديد إلى تسريع انتقال الطاقة في دولة الإمارات العربية المتحدة ومنطقة الشرق الأوسط وشمال إفريقيا.
- وقعت المجموعة على مذكرة تفاهم مع جيمس فيشر وأولاده للتعاون في المشاريع الرئيسية في قطاع النفط والغاز. سيركز هذا التعاون في البداية على مشاريع الغوص الحصرية في الشرق الأوسط.
- شاركت المجموعة بنشاط في معرض مصر للبترول ووقعت مذكرات تفاهم مختلفة لتعزيز وجودها في السوق المصري.
- إضافة فصل جديد إلى تاريخ المجموعة، ستقوم المجموعة ببناء ساحة تصنيع جديدة تبلغ مساحتها 400 ألف متر مربع في ميناء رأس الخير (أحدث ميناء صناعي في المملكة العربية السعودية) على أن يكتمل المشروع في عام 2026.

## مسؤول علاقات المستثمرين

يشغل السيد/ خالد الشالاتي بمنصب مسؤول علاقات المستثمرين في الشركة. كما يوجد صفحة مخصصة للمستثمرين على الموقع الإلكتروني للشركة <https://nmdc.com/site/textData/investors> والتي تتضمن معلومات تتعلق بعلاقات المستثمرين، وتقارير مجلس الإدارة، والبيانات المالية، والتقارير السنوية، وتقارير حوكمة الشركات، واجتماع الجمعية السنوي. بيانات التواصل مع مسؤول علاقات المستثمرين:

البريد الإلكتروني: ir@nmdc.ae

رقم المكتب: 5023175 - 9712+

رقم الهاتف المحمول: 4111846 - 97150+

## التوطين في عام 2022

التوطين هو مؤشر أداء رئيسي لرؤية ورسالة المجموعة على مدى السنوات الماضية وعام 2022.

بلغت نسبة التوطين في طبقة الموظفين (العمال غير اليديين) لدى الشركة 7% وذلك كما في 31 ديسمبر 2022. يوضح الجدول أدناه نسبة التوطين في كل من 2020 و 2021.

نسبة الوطين	العام
11%	2020
10%	2021

## مشاريع ومبادرات مبتكرة

من خلال لجنة الابتكار المعينة، قامت شركة الإنشاءات البترولية الوطنية ببناء برنامج شامل لتشجيع موظفيها بنشاط على ثقافة الابتكار وتعزيز حل المشكلات الإبداعي.

استخدمت الشركة بوابة سحابية للابتكار كانت في متناول الجميع داخل المؤسسة، مما ساعد على تعزيز وإلهام وتحفيز موظفي الشركة على المشاركة بشكل استباقي في العديد من البرامج (يطلق عليها «مخططات الابتكار»).

## تفاصيل المخالفات

لم ترتكب الشركة أية مخالفات اثناء عام 2022.





(GRI 2-1, GRI 2-2, GRI 2-3, GRI 2-4, GRI 2-5, G7, G8, G9)



## الموضوعات الجوهرية

## الأكثر أهمية

- 1 الصحة والسلامة
- 2 الحوكمة الرشيدة وأخلاقيات الأعمال
- 3 انبعاثات غازات الدفيئة وكفاءة الطاقة (إدارة تغير المناخ)
- 4 التدريب والتعليم
- 5 التنوع البيولوجي

## عالية الأهمية

- 6 الأداء الاقتصادي والابتكار
- 7 رعاية المجتمع والتوطين
- 8 التنوع والشمول
- 9 إدارة النفايات

## المهمة

- 10 ممارسات التوريد
- 11 التوظيف

## مسؤولية مجلس الإدارة

يقر مجلس الإدارة بمسؤوليته عن ضمان سلامة هذا التقرير ويؤكد أن المعلومات المُفصح عنها تمثل بشكل عادل القضايا الجوهرية لشركة الجرافات البحرية الوطنية، وأن التقرير يشير بدقة إلى إطار عمل التقارير المتكاملة الدولي وكذلك معايير مبادرة التقارير العالمية.

## البيانات التطلعية

تتضمن البيانات التطلعية حالة من عدم اليقين بالنظر إلى العديد من العوامل الخارجية التي يمكن أن تؤثر على البيئة التي تعمل فيها الشركة. لا تتحمل شركة EDC أي التزام بتحديث أو مراجعة بياناتها التطلعية علناً طوال السنة المالية القادمة باستثناء ما تقتضيه القوانين واللوائح المعمول بها.

## التواصل والتعليقات

أعد هذا التقرير من خلال التعاون بين العديد من أصحاب المصلحة الداخليين في جميع أنحاء شركة الإنشاءات البترولية الوطنية. نرحب بجميع الملاحظات والاقتراحات التي قد تساعدنا في تحسين التقارير المستقبلية.

لتقديم ملاحظات أو لأية استفسارات، يرجى الاتصال بنا على: [integrated\\_report@nmdc.ae](mailto:integrated_report@nmdc.ae)

بالإضافة إلى ذلك، يتضمن هذا التقرير المتكامل تقرير مديرنا ومناقشة الإدارة وتحليلها والبيانات المالية المدققة للسنة المالية 2022 بالإضافة إلى تقرير حوكمة الشركات لدينا.

يغطي هذا التقرير الفترة من 1 يناير إلى 31 ديسمبر من السنة المالية 2022، ما لم ينص على خلاف ذلك.

ثالثاً - معايير وأطر الإبلاغ

أعد هذا التقرير وفقاً للإطار الدولي المتكامل لإعداد التقارير (IIRF) وتطبق مبادئ الإبلاغ المتكامل التي تشدد على إدراج احتياجات جميع أصحاب المصلحة الجوهريين بطريقة موثوقة وكاملة ومتسقة وقابلة للمقارنة.

أعد محتوى تقرير الاستدامة وفقاً لمعايير مبادرة التقارير العالمية ويتماشى مع 31 مقياس من المقاييس المتضمنة في الممارسات البيئية والاجتماعية وحوكمة الشركات لسوق أبوظبي للأوراق المالية. تشمل المواءمة الرئيسية الإضافية أهداف التنمية المستدامة بالإضافة إلى رؤية الإمارات العربية المتحدة 2031 ورؤية أبو ظبي 2030.

التحقق

قامت شركة Ernst & Young بمراجعة بياناتنا المالية المرفقة للسنة المالية 2022. أما بالنسبة لمحتوى الاستدامة لدينا، فقد تمت مراجعته بدقة من قبل كل قسم مختص.

رابعا - عملية تقييم الأهمية النسبية

لتحديد الموضوعات البيئية والاجتماعية والمتعلقة بالحوكمة التي تعتبر جوهرية بالنسبة إلى شركة الجرافات البحرية الوطنية، نتواصل باستمرار مع أصحاب المصلحة لدينا للحفاظ على تحليل محدث لاحتياجاتهم المتزايدة.

تم تطوير قائمة الموضوعات الجوهرية أدناه بناءً على أساليب إشراك أصحاب المصلحة الحالية ووفقاً لأفضل الممارسات الصناعية:

## حول هذا التقرير

## المُتَوَقَّع من هذا التقرير

يركز هذا التقرير على قدرة مجموعة الجرافات البحرية الوطنية على خلق قيمة لجميع أصحاب المصلحة ذوي الصلة. يغطي أعمالنا وإستراتيجيتنا بالإضافة إلى أدائنا المالي والاستدامة (المتعلقة بالبيئة والمجتمع والحوكمة).

## ثالثاً - نطاق الإبلاغ والحدود

يغطي حد الإبلاغ المتعلق بالتاريخ المالي للشركة الأداء الموحد لشركة الجرافات البحرية الوطنية والشركات التابعة لها (يشار إليها معاً باسم «المجموعة»).

أما بالنسبة لحدود البيانات البيئية والاجتماعية وبيانات الحوكمة الخاصة بالمجموعة، فهي تغطي وحدات الأعمال والوظائف الرئيسية للمجموعة في دولة الإمارات العربية المتحدة. ومن ضمنها:

اسم الكيان	وحدة الأعمال	قسم الأعمال
شركة الجرافات البحرية الوطنية	شركة الجرافات البحرية الوطنية في الإمارات	أعمال التجريف وما يرتبط بها من أعمال استصلاح، والهندسة المدنية، والتعاقد مع الموانئ، والإنشاءات البحرية
شركة الإنشاءات البترولية الوطنية	شركة الإنشاءات البترولية الوطنية	هندسة، وشراء، وإنشاءات الطاقة

## فهرس محتوى مبادرة التقارير العالمية / سوق أبو ظبي للأوراق المالية

## GRI 1: المؤسسة 2021

## بيان الاستخدام

قدمت شركة الجرافات البحرية الوطنية المعلومات المذكورة في محتوى مبادرة التقارير العالمية هذا للفترة من 1 يناير إلى 31 ديسمبر 2022 وفقاً لمعايير مبادرة التقارير العالمية

## GRI 2: الإفصاحات العامة

الملاحظات	قسم المراجع	الإفصاح وفقاً لسوق أبو ظبي للأوراق المالية	المحتوى	الإفصاح وفقاً لمعايير مبادرة التقارير العالمية
<b>المنظمة وممارسات إعداد التقارير الخاصة بها</b>				
	15-12 ,111-110	G7: تقارير الاستدامة G8: ممارسات الإفصاح G9: التحقق الخارجي	التفاصيل التنظيمية	2-1
	15-12 ,111-110	G7: تقارير الاستدامة G8: ممارسات الإفصاح	الكيانات المدرجة في تقارير الاستدامة للمنظمة	2-2
	15-12 ,111-110		فترة إعداد التقارير ووتيرتها ونقطة الاتصال	2-3
	15-12 ,111-110	G10: التحقق الخارجي	إعادة صياغة المعلومات	2-4
	15-12 ,111-110		التحقق الخارجي	2-5
<b>الأنشطة والعمال</b>				
	12-17		الأنشطة وسلسلة القيمة والعلاقات التجارية الأخرى	2-6
	43-66	S3: حركة الموظفين S4: التنوع بين الجنسين	الموظفون	2-7
	43-66	G4: قواعد سلوك الموردين	العمال غير الموظفين	2-8
<b>الحوكمة</b>				
	25-27	G1: التنوع في مجلس الإدارة	هيكل وتكوين الحوكمة	2-9
	25-27	G2: استقلالية مجلس الإدارة	ترشيح واختيار أعلى هيئة إدارة	2-10
	25-27		رئيس أعلى هيئة إدارة	2-11
	25-27		دور أعلى هيئة إدارة في الإشراف على إدارة التأثيرات	2-12
	25-27		تفويض المسؤولية لإدارة التأثيرات	2-13



GRI 2: الإفصاحات العامة				
الملاحظات	قسم المراجع	الإفصاح وفقاً لسوق أبو ظبي للأوراق المالية	المحتوى	الإفصاح وفقاً لمعايير مبادرة التقارير العالمية
<b>المنظمة وممارسات إعداد التقارير الخاصة بها</b>				
	27-225	G3: الحوافز التشجيعية	دور أعلى هيئة إدارة في إعداد تقارير الاستدامة	2-14
	27-25	G6: الأخلاقيات ومكافحة الفساد	تضارب المصالح	2-15
	27-25		التواصل حول المخاوف الحرجة	2-16
	27-25		المعرفة الجماعية لأعلى هيئة حوكمة	2-17
	27-25		تقييم أداء أعلى هيئة حوكمة	2-18
	67-43	G3: الحوافز التشجيعية S1: معدل أجور الرئيس التنفيذي S2: معدل الأجور بين الجنسين	سياسات الأجور	2-19
	67-43	S2: معدل الأجور بين الجنسين	عملية تحديد الأجور	2-20
	67-43	G3: الحوافز التشجيعية S1: معدل أجور الرئيس التنفيذي S2: معدل الأجور بين الجنسين	نسبة إجمالي الأجور السنوية	2-21
<b>الاستراتيجية والسياسات والممارسات</b>				
	30-31	G8: تقارير الاستدامة G9: ممارسات الإفصاح E8 & E9: الرقابة البيئية	بيان حول استراتيجية التنمية المستدامة	2-22
	26-27		التزامات السياسات	2-23
	26-27		تضمين التزامات السياسات	2-24
	25-29		عمليات معالجة الآثار السلبية	2-25
	25-29		آليات طلب المشورة والإبلاغ عن المخاوف	2-26
	25-27	G6: الأخلاقيات ومكافحة الفساد	الامتثال للقوانين واللوائح	2-27
	25-29	S1: معدل أجور الرئيس التنفيذي	العضويات في الجمعيات	2-28
<b>إشراك أصحاب المصلحة</b>				
	32-33		منهج إشراك أصحاب المصلحة	2-29
لا ينطبق على الشركات العاملة في دولة الإمارات العربية المتحدة			اتفاقات المفاوضة الجماعية	2-30

GRI 3: الموضوعات الجوهرية			
الملاحظات	قسم المراجع	الإفصاح وفقاً لسوق أبو ظبي للأوراق المالية	الإفصاح وفقاً لمعايير مبادرة التقارير العالمية
الحكومة			
	35-34		عملية تحديد الموضوعات الجوهرية 3-1
	35-34		قائمة الموضوعات الجوهرية 3-2
	35-34		إدارة الموضوعات الجوهرية 3-3
GRI 200: سلسلة المعايير الاقتصادية			
GRI 201: الأداء الاقتصادي 2016			
GRI 201 بموضوع محدد			
	68-69		منهج الإدارة 3-3
يرجى الرجوع إلى بياناتنا المالية المدققة لعام 2022.	68-69		القيمة الاقتصادية المباشرة المنتجة والموزعة 201-1
GRI 202: التواجد في السوق 2016			
GRI 202 بموضوع محدد			
	65-66		منهج الإدارة 3-3
	65-66	S11: التوطين	نسبة كبار الموظفين الإداريين المعيّنين والذين ينتمون إلى المجتمعات المحلية 202-2
GRI 203: الآثار الاقتصادية غير المباشرة 2016			
GRI 203 بموضوع محدد			
	24-13		منهج الإدارة 3-3
	24-13		الآثار الاقتصادية غير المباشرة الهامة 203-2
GRI 204: ممارسات التوريد 2016			
GRI 204 بموضوع محدد			
	69-70		منهج الإدارة 3-3
	69-70	G4: قواعد سلوك الموردين	نسبة الإنفاق على الموردين المحليين 204-1

2016 مكافحة الفساد GRI 205				
الملاحظات	قسم المراجع	الإفصاح وفقاً لسوق أبو ظبي للأوراق المالية	المحتوى	الإفصاح وفقاً لمعايير مبادرة التقارير العالمية
GRI 205 بموضوع محدد				
	27-25		منهج الإدارة	3-3
	27-25		العمليات التي تم تقييمها للمخاطر المتعلقة بالفساد	205-1
	27-25		التواصل والتدريب حول سياسات وإجراءات مكافحة الفساد	205-2
	27-25	G5: الأخلاق ومنع الفساد	وقائع الفساد المؤكدة والإجراءات المتخذة	205-3
GRI 300 سلسلة المعايير البيئية				
2016 الطاقة GRI 302				
GRI 302 بموضوع محدد				
	36-38	E10: التخفيف من مخاطر تغير المناخ	منهج الإدارة	3-3
	36-38	E3: استخدام الطاقة	استهلاك الطاقة داخل المنظمة	302-1
	36-38	E4: كثافة الطاقة	استهلاك الطاقة خارج المنظمة	302-2
	36-38	E5: مزيج الطاقة	كثافة الطاقة	302-3
	36-38	E4: كثافة الطاقة		
	36-38	E5: مزيج الطاقة		
2018 المياه والنفائات السائلة GRI 303				
GRI 303 بموضوع محدد				
	36-37		منهج الإدارة	3-3
	36-37	E6: استخدام المياه	استهلاك المياه	303-5
GRI 304 التنوع الحيوي				
GRI 303 بموضوع محدد				
	39		منهج الإدارة	3-3



GRI 305: الانبعاثات 2016				
الملاحظات	قسم المراجع	الإفصاح وفقاً لسوق أبو ظبي للأوراق المالية	المحتوى	الإفصاح وفقاً لمعايير مبادرة التقارير العالمية
305 بموضوع محدد				
	38-36	E8 & E9: الرقابة البيئية	منهج الإدارة	3-3
	38-36	E1: انبعاثات الغازات الدفيئة	انبعاثات الغازات الدفيئة المباشرة (نطاق 1)	305-1
	38-36	E1: انبعاثات الغازات الدفيئة	انبعاثات الغازات الدفيئة غير المباشرة للطاقة (نطاق 2)	305-2
	38-36	E1: انبعاثات الغازات الدفيئة	انبعاثات الغازات الدفيئة غير المباشرة الأخرى (نطاق 3)	305-3
	38-36	E1: انبعاثات الغازات الدفيئة E2: كثافة الانبعاثات	كثافة انبعاثات الغازات الدفيئة	305-4
GRI 306: النفايات 2020				
GRI 306 بموضوع محدد				
	40-42		منهج الإدارة	3-3
	40-42	E7: العمليات البيئية	النفايات المتولدة	306-3
GRI 307: الامتثال البيئي 2020				
GRI 306 بموضوع محدد				
	36-38		منهج الإدارة	3-3
	36-38	E8 & E9: الرقابة البيئية	عدم الامتثال للقوانين واللوائح البيئية	307-1
GRI 308: التقييم البيئي للموردين 2016				
GRI 308 بموضوع محدد				
	68-70		منهج الإدارة	3-3
	68-70	E7: العمليات البيئية	الموردون الجدد المُختارون وفقاً للمعايير البيئية	308-1
GRI 400: سلسلة المعايير الاجتماعية				
GRI 401: التوظيف 2016				
GRI 401 بموضوع محدد				
	43-47		منهج الإدارة	3-3
	43-47	S3: معدل حركة الموظفين	تعيين الموظفين الجدد ومعدل حركة الموظفين	401-1
	43-47		الحوافز المقدمة للموظفين بدوام كامل والتي لا تُقدّم للموظفين المؤقتين أو الموظفين بدوام جزئي	401-2

GRI 403: الصحة والسلامة المهنية 2018				
الملاحظات	قسم المراجع	الإفصاح وفقاً لسوق أبو ظبي للأوراق المالية	المحتوى	الإفصاح وفقاً لمعايير مبادرة التقارير العالمية
<b>GRI 403 إفصاحات إدارة الموضوعات</b>				
	63-57		منهج الإدارة	3-3
	63-57	<b>S8: الصحة والسلامة العالمية</b>	نظام إدارة الصحة والسلامة المهنية	403-1
	63-57		تحديد الأخطار وتقييم المخاطر والتحقيق في الحوادث	403-2
	63-57		خدمات الصحة المهنية	403-3
	63-57		مشاركة العمال والتشاور والتواصل معهم بشأن الصحة والسلامة المهنية	403-4
	63-57		تدريب العمال على الصحة والسلامة المهنية	403-5
	63-57		تعزيز صحة العمال	403-6
	63-57		منع وتخفيف آثار الصحة والسلامة المهنية المرتبطة مباشرة بعلاقات العمل	403-7
<b>GRI 403 بموضوع محدد</b>				
	57-63	<b>S8: الصحة والسلامة العالمية</b>	العمال المشمولون بنظام إدارة الصحة والسلامة المهنية	403-8
	57-63	<b>S7: معدل الإصابة</b>	الإصابات المرتبطة بالعمل	403-9
<b>GRI 404: التدريب والتعليم 2016</b>				
<b>GRI 404 بموضوع محدد</b>				
	51-56		منهج الإدارة	3-3
	51-56		متوسط ساعات التدريب في السنة لكل موظف	404-1
	51-56		البرامج المخصصة لرفع مستوى مهارات الموظفين وبرامج المساعدة	404-2
	51-56		على الانتقال الوظيفي النسبة المئوية للموظفين الذين يتلقون مراجعات دورية للأداء والتطوير الوظيفي	404-3

GRI 405: التنوع وتكافؤ الفرص 2016				
GRI 405 بموضوع محدد				
الملاحظات	قسم المراجع	الإفصاح وفقاً لسوق أبو ظبي للأوراق المالية	المحتوى	الإفصاح وفقاً لمعايير مبادرة التقارير العالمية
	50-48		منهج الإدارة	3-3
	50-48	S4: التنوع بين الجنسين	تنوع هيئة الإدارة والموظفين	405-1
	50-48	S6: عدم التمييز		
	50-48	S11: التوطين		
	50-48	G1: التنوع في مجلس الإدارة		
	50-48		متوسط التعويضات	405-2
GRI 406: عدم التمييز 2016				
الملاحظات	قسم المراجع	الإفصاح وفقاً لسوق أبو ظبي للأوراق المالية	المحتوى	الإفصاح وفقاً لمعايير مبادرة التقارير العالمية
406 بموضوع محدد				
	43-45		منهج الإدارة	3-3
	43-45	S6: عدم التمييز	وقائع التمييز والإجراءات التصحيحية المتخذة	406-1
GRI 413: المجتمع المحلي 2016				
413 بموضوع محدد				
	64-66	S11: التوطين S12: الاستثمار في المجتمع	منهج الإدارة	3-3
GRI 414: التقييم الاجتماعي للموردين 2016				
414 بموضوع محدد				
	68-70		منهج الإدارة	3-3
	68-70	S11: التوطين S12: الاستثمار في المجتمع	الموردون الجدد المُختارون وفقاً للمعايير الاجتماعية	414-1



# القوائم المالية المدققة لعام 2022

شركة الجرافات البحرية الوطنية ش.م.ع.  
التقارير والبيانات المالية الموحدة  
للسنة المنتهية في ٣١ ديسمبر ٢٠٢٢



شركة الجرافات  
البحرية الوطنية  
NATIONAL MARINE  
DREDGING COMPANY

## تقرير أعضاء مجلس الإدارة ومناقشة وتحليل الإدارة

يسر مجلس إدارة شركة الجرافات البحرية الوطنية (إف إم دي سي' أو 'المجموعة') تقديم التقرير السنوي لعام ٢٠٢٢ إلى جائب البيانات المالية المدققة كما في والسنة المنتهية في ٣١ ديسمبر ٢٠٢٢.

### الأحداث الرئيسية

- كان عام ٢٠٢٢ عاما مليئا بالتحديات ولكنه نجح لمجموعة شركة الجرافات البحرية الوطنية، التي هي في عامها الثاني من الاندماج مع الشركة الوطنية للإنشاءات البحرية ش.م.ع. أدى الاندماج، الذي تم في ١١ فبراير ٢٠٢١، إلى تحول واسع النطاق في حجم ومدى واتساع عمليات شركة الجرافات البحرية الوطنية. وقد انعكس التحول في إيرادات وأرباح المجموعة والمركز المالي العام.
- تعمل مجموعة شركة الجرافات البحرية الوطنية باستمرار على رفع طموحها، مع نظرة متفائلة للأسواق البحرية و عقود الهندسة والمشترقات والبناء. وتمتلك المجموعة محفظة قوية ومتنوعة من المشاريع الزائدة التي تمكن في ساني الأرباح الموحدة التي تجاوزت عتبة المليار درهم، للمرة الثانية على التوالي، في تاريخها.
- بلغ صافي الربح الموحدة لعام ٢٠٢٢ مبلغ ١,٢ مليار درهم بزيادة ٣٠٪ عن العام السابق، في حين بلغت الإيرادات ١٠,٧ مليار درهم بزيادة ٣٥٪ عن عام ٢٠٢١.
- مع وجود السوق العالمية الحالية التي تتسم بعدم الوضوح، تزداد شركة الجرافات البحرية الوطنية من خلال استراتيجية النمو والتوسع المساهمة كمجموعة عالمية في عقود الهندسة والمشترقات والبناء ومجموعة جرف بحري. إن وجود المجموعة المستمر على مدار السنة ومشاركتها في الأحداث المحلية والدولية يسمح للمجموعة باعتماد القرص حيث يتم توقيع عقود جديدة ومذكرات تفاهم وثائقية شراكة.
- خلال العام، دخلت المجموعة في تعاون مع شركة أبوظبي للموانئ ش.م.ع. لتوسيع نطاق خدماتها وقدراتها في مجال المسح والغوص. قامت المجموعة بتأسيس مشروع مشترك، سفن لخدمات المسح والعمارات البحرية ذ.م.م. (سفين) وقدمت مساهمة عينية لسفين من خلال تحويل أصول قسم الغوص وتحت سطح البحر وعقود الإيرادات وموارد القوى العاملة. تم قامت المجموعة بإعادة ٥١٪ من حصتها في سفن إلى شركة أبوظبي للموانئ، مع الاحتفاظ بـ ٤٩٪.
- بالإضافة إلى المحفظة المستمرة للمشاريع، حصلت المجموعة على مشاريع جديدة بقيمة ٩,٦٤٤ مليون درهم خلال عام ٢٠٢٢.
- يمثل الانتشار الجغرافي للإيرادات الموحدة للمجموعة البالغ ١٠,٦٨٥ مليون درهم (٢٠٢١: ٧,٨٨٩ مليون درهم) المعروضة في الرسم البياني التالي أدناه بحضور القوى للمجموعة في منطقة الشرق الأوسط وشمال أفريقيا.

شركة الجرافات البحرية الوطنية ش.م.ع.

التقارير والبيانات المالية الموحدة  
للسنة المنتهية في ٣١ ديسمبر ٢٠٢٢

صفحة

١١-١

تقرير مجلس الإدارة

١٦-١٢

تقرير مدقق الحسابات المستقل

١٨-١٧

بيان المركز المالي الموحد

١٩

بيان الربح او الخسارة الموحد

٢٠

بيان الدخل الشامل الموحد

٢١

بيان التغيرات في حقوق الملكية الموحد

٢٣-٢٣

بيان التدفقات النقدية الموحد

٩٧-٢٤

إيضاحات تتعلق بالبيانات المالية الموحدة



- كدليل على نموها المستمر، حصلت المجموعة على مشاريع بقيمة إجمالية قدرها ٩,٦١٤ مليون درهم في السنة المالية ٢٠٢٢ ومبلغ ٢٢٠ مليون درهم في يناير ٢٠٢٣ على التوالي كما هو ملخص أدناه:

➤ عقد حفل أم الشيف من أدنوك في الإمارات بقيمة عقد ٣,٤٧٤ مليون درهم. ومن الجدير بالذكر أن أم الشيف هي أهم الأصول البحرية التاريخية لأدنوك، ويصادف عام ٢٠٢٢ الذكرى السنوية الستين لتصدير النفط الخام في دولة الإمارات العربية المتحدة لأول مرة (يوليو ١٩٦٢).

➤ مشاريع من أرامكو السعودية بقيمة إجمالية قدرها ٢,٤٧١ مليون درهم تشمل برنامج تطوير الجالوزية ومشروع ١٤ MNIF Backof مقابل ١,٦,٨٩ مليون درهم ومبلغ ٧٨٧ مليون درهم على التوالي.

➤ عقد حفل زاكوم الملكي لبناء مشروع خط غاز رئيسي جديد (NMGL) من أدنوك مقابل ٢,٠٠٠ مليون درهم.

➤ أعمال تجريف قناة السويس الكيلو ١٢٢-١٣٢ في مصر مقابل ١,٠٠٠ مليون درهم.

➤ تأجير سفينة DLS-٤٢٠٠ لشركة بانج ويند باور المتحدة بمبلغ ٣٦٤ مليون درهم.

➤ أعمال استصلاح مدينة ثروة من شركة أساب للمقاولات بالعمالة العربية السعودية بمبلغ ٢٥٦ مليون درهم.

➤ أعمال التجريف عند منخل لناة الملاحه وبتنقد جدر الرصيف في ميناء سفاجا بمصر بمبلغ ٧٩ مليون درهم.

➤ وفي يناير ٢٠٢٣، منحت أدنوك المجموعة اتفاقية خدمات ما قبل الإنشاء المتعلقة بالمراقب البحرية لمشروع تطوير غاز حلال وغاشا مقابل ٢٢٠ مليون درهم تقريباً.



السنة المالية ديسمبر ٢٠٢١

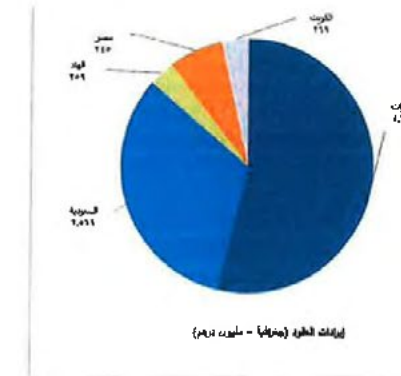

السنة المالية ديسمبر ٢٠٢٢

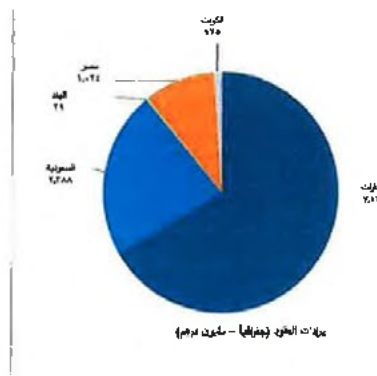





#### النتائج المالية

حققت المجموعة إيرادات بقيمة ١٠,٦٨٥ مليون درهم وصافي أرباح بقيمة ١,٣٠٤ مليون درهم للعام ٢٠٢٢ مقارنة بإيرادات قدرها ٧,٨٨٩ مليون درهم وصافي أرباح ١,٠٠٣ مليون درهم في ٢٠٢١.

وعلى الرغم من تحسن الأداء، وسبب تأثير استمرار الأوضاع الاقتصادية العالمية غير المستقرة على العمليات والأداء المستقبلي للمجموعة، فقد اقترح أعضاء مجلس الإدارة عدم دفع أية توزيعات لأرباح عن عام ٢٠٢٢، من أجل تمكين المجموعة من الحفاظ على احتياطياتها التقنية بهدف تمويل خطط النمو الطموحة ومواجهة التحديات التي قد تنتظرها.

#### المركز المالي

باذت حقوق الملكية للمجموعة ما قيمته ٦,٥٤٦ مليون درهم في نهاية ٢٠٢٢، وهو ما يمثل زيادة بنسبة ١٩٪ عن عام ٢٠٢١. يرجع النمو بشكل أساسي إلى صافي الربح للمدج في عام ٢٠٢٢.

في عام ٢٠٢٢، حافظت المجموعة على نسبة الدين إلى حقوق الملكية عند ٢٧٪ وهي أقل مما كانت عليه في ٢٠٢١ نتيجة انخفاض الدين على حساب السداد وزيادة قيمة حقوق الملكية كما هو مذكور أعلاه.

#### التفقات الرأسمالية

من أجل تقديم خدمات عملائنا على أعلى مستوى، نواصل عمليات الاستثمار في أحدث التقنيات والمكينات والمعدات التي من شأنها دعم عمليات التنفيذ المستدامة للمشروع الكبرى والمعقدة وتحسين هوافئنا. وبناء على ذلك، فقد استثمرنا في موجودات ثابتة بقيمة ٨٢١ مليون درهم في عام ٢٠٢٢ مقابل ١٧٩ مليون درهم في عام ٢٠٢١. تتلاقى غالبية النفقات الرأسمالية في عام ٢٠٢٢ بإضفاءات كراكه نضط الفاطح بقيمة ٤٢٥ مليون درهم، وبمفينة DP٣ بقيمة ١٠٩ مليون درهم. وتتعلق النفقات الرأسمالية الهتبقية بمفوعات الحوض الجاف، والأتمتة / لةترقية والإصلاجات لرئيسية على السفن الحالية والاستثمارات في المعدات الأخرى.



#### أحداث بارزة أخرى

- تم تصنيف للشركة الوطنية للإنشاءات البترولية، وهي شركة تابعة لشركة الجرافات البحرية، كشركة EPC الأولى في الشرق الأوسط، حيث تصدرت قائمة مقارلي EPC لعام ٢٠٢٢ الصادرة عن مجلة النفط والغاز في الشرق الأوسط.
- وهدت المجموعة اتفاقية طلب شراء مع شركة الغربية للأنايب التي تتخذ من أبوظبي مقراً لها لتوريد ٨٧ كم من أنابيب خط اللحام ٣٤ بوصة لمشروع خط الغاز الرئيسي الجديد في مرحلة تطوير زلكوم السفلى طويلة الأجل (١-LZ LTDP).
- في ١٩ يوليو، وهدت شركة الشركة الوطنية للإنشاءات البترولية، وهي شركة تابعة لشركة الجرافات البحرية، اتفاقية مع Technip Energies لتأسيس شركة مشتركة جديدة باسم NT Energies ومقرها في أبوظبي. ويهدف المشروع المشترك الجديد إلى تسريع انتقال الطاقة في دولة الإمارات العربية المتحدة ومنطقة الشرق الأوسط وشمال إفريقيا.
- وهدت المجموعة متكرة تقاهم مع شركة جيس فيشر وأولاده للتعاون في المشاريع الرئيسية في قطاع النفط والغاز. سيركز هذا التعاون في البداية على مشاريع الفوس الحصرية في الشرق الأوسط.
- شاركت المجموعة بنشاط في معرض مسر للبول ووقعت العديد من مكرات التقاهم لتعزيز وجودها في السوق المصري.
- إضافة إلى فصل جديد إلى تاريخ المجموعة، سنقوم للمجموعة ببناء مساحة اصانع جديدة تبلغ مساحتها ٤٠٠,٠٠٠ متر مربع في ميناء رأس الخير (أحدث ميناء صناعي في المملكة العربية السعودية) ليتم الانتهاء منها في عام ٢٠٢٦.



#### الجودة والصحة والسلامة والبيئة (QHSE)

كان عام ٢٠٢٢ وإثماً بالأسرة لسم الجودة والصحة والسلامة والبيئة من حيث الإنجازات والتعاون بعد دمج القسم عبر وحدات الأعمال (BU). كان عام ٢٠٢٢ استمراراً لمسار أدلتنا التي، حيث لم يتم تسجيل أي وفيات، معدل حوادث ضياع الوقت القابلة للتسجيل (LTIR) يبلغ ٠.٠٠٨ لكل مليون ساعة عمل بالإضافة إلى حواشي قابلة للتسجيل بمعدل (TRIR) البالغ ٠.٠٤٤.

لا يزال إنشاء منصة أكثر صلاحية لممارسات وثقافة الجودة والصحة والسلامة والبيئة لدينا، إلى جانب توحيد ممارسات وعمليات وثقافة الجودة والصحة والسلامة والبيئة عبر المجموعة أولوية من شأنها رفع مجموعة G إلى مستوى أعلى في عام ٢٠٢٣.

تم تحديد بعض الأهداف والمبادرات الاستراتيجية وتحقيقها بما يتفق مع تركيزنا على زيادة قدرتنا على تلبية توقعات أصحاب المصلحة الداخليين والخارجيين وتقديم الدعم للشركات لتحسين تأثير النتيجة النهائية لشركة الجرافات البحرية.

#### أهم الإنجازات:

- اجتازت جميع وحدات الأعمال داخل مجموعة شركة الجرافات البحرية تحقيق المراقبة ل ISO ١٤٠٠١ و ٤٥٠٠١ و OHSAD-SF, ١٩٠٠١.
- اجتازت شركة الجرافات البحرية شهادة الاعتماد من قبل ANAB (مجلس الاعتماد الوطني ANSI) على ١٠ برامج تدريبية منسقة بالصحة والسلامة والبيئة
- وعلى الرغم من ذلك، بلغ معدل إعادة العمل المنخفض ١.٠٦٪.
- تمكنت QHSE من ترتيب أكثر من ٢٦٥ ألف ساعة تدريب QHSE و ٢٢ حملة للصحة والسلامة والبيئة.
- تجاوزت سجلات ١٠٠ NMDC-Group مليون ساعة عمل في مشاريع النفط والغاز بدون LTI.
- تحقيق مؤشر جودة مشروع ممتاز لمشروع أرامكو - ٩٦.٣٨٪
- تم إجراء ١٣٠ عيادة تحقيق داخلية للصحة والسلامة والبيئة على جميع الإدارات والمشاريع والسفن وفقاً لبرنامج ضمان الجودة لدينا لضمان خدمات عالية الجودة والامتثال للمعايير والإجراءات المعمول بها.
- ٨٨ جولة رفيعة المستوى في مجال الجودة والصحة والسلامة والبيئة وزيارات ميدانية قامت بها الإدارة خلال عام ٢٠٢٢



#### الأسطول

تمتلك المجموعة حالياً أسطولاً بحرياً يضم أكثر من ١٢٠ سفينة تتكون من:

- ١٣ جرافة + ٣ محطات توليد عالمية
- ٣ بارج رفح / مد أنابيب بموتور ديزل (٣/ DP ٢DP) (سعة رفع تبلغ ٤,٢٠٠ طن و ١,٦٠٠ طن وتحتوي كل منها أكثر من ٣٠٠ فرد)
- سفينة رفع قفل ذاتية الدفع (سعة رفع ٢,٥٠٠ طن وتحتوي ٢٤٠ فرد)
- ٣ بارج رفح / مد أنابيب
- ٦ بارج عمل بعمامة ذاتية الرفع
- ٢٨٠ مركبة دعم أخرى (قاطرات، بارجات، مركب متعددة الاستخدامات، بارجات إضاءة، إلخ)
- مجموعة واسعة من المعدات الأرضية (خفارات، ورشحات، ومولدات، إلخ)

بعد عملية الاندماج، يعد الاستخدام المتبادل للأسطول بين وحدات الأعمال الرئيسية عاملاً هاماً في استراتيجية إدارة أسطول المجموعة لضمان زيادة الاستخدام وتقليل الأعمال الفعالة من حيث التكلفة عبر محافظ مشاريعنا.

#### تكنولوجيا المعلومات

خلال عام ٢٠٢٢، حققت مجموعة شركة الجرافات البحرية إنجازات ملحوظة في جميع المجالات. لقد أتمت العديد من العمليات التجارية لزيادة رضا العملاء ونفذت بنية تحتية جديدة لتعزيز نظم الخدمة. في عام ٢٠٢٢، أطلقت المجموعة أيضاً مشروع ERTIOAA، وهو مشروع إعادة هندسة إجراءات الأعمال ومشروع تنفيذ ORACLE FUSION. عند الانتهاء، سيتم دمج العمليات عبر وحدات الأعمال باستخدام نظام موحد. فيما يلي أهم الإنجازات التي تحققت خلال العام:

- إطلاق مشروع AVEVA ERM المرحلة ١.
- Oracle HCM - Oracle HCM الموحدة لاستيعاب التغييرات والسياسات الجديدة المتعلقة بدمج فريق الشركة.
- نظام أوركل السحابي للهدف والأداء - نظام هدف وتقييم موحد لفريق العمل المؤسسي بعد الدمج
- تعزيز التواصل بين مجموعة (NMDC- NPCC) من خلال:
  - خط أرضي مباشر، فرق MS، قنوات VPN مباشرة، جهات اتصال بريد إلكتروني موحدة.



#### استراتيجياتنا

نحن كـمجموعة، ملتزمون بتحقيق نمو عالي الجودة في طريقنا لأن نصبح أكبر مزود مستقل للحلول الجاهزة في المنطقة. تستند إستراتيجية النمو لدينا إلى الأهداف الإستراتيجية الدائمة التالية، والتي يدعم كل منها مجموعة من المبادرات الأساسية:

- تنمية العملاء من خلال الوصول إلى أسواق جديدة وقطاعات جديدة
- استحداث فرص جديدة لتوليد مصادر إيرادات جديدة
- ترسيخ الموقف الاستراتيجي من خلال تعزيز العلاقات مع الحكومة والعملاء
- تحقيق الإمكانيات الكاملة لأوجه التعاون الناجمة عن عملية الدمج
- تبني أعلى معايير التدوير على المشاريع
- الهام التزام المجموعة بـ Net-Zero من خلال إطلاق إستراتيجية ESG مدعومة بإجراءات موثوقة
- تعزيز نمو محطة المجموعة بهدف تقديم خدمات متكاملة وشاملة

#### نظم الرقابة الداخلية ومدعها

تم إنشاء نظام الرقابة الداخلية للشركة لضمان قدرة مجلس الإدارة والإدارة على تدقيق أهداف أصحابهم بطريقة حكيمة، ولحماية مصالح مساهمي الشركة وأصحاب المصالح الآخرين، مع تقليل المخاطر الرئيسية في الوقت ذاته مثل الاحتيال وأنشطة الأعمال غير المصرح بها، أو البيانات المالية المشككة، أو المخاطرة غير الواعية، أو خرق الالتزامات القانونية أو التعاقدية، وكذلك ضمان تحقيق أعلى جودة في بيئة آمنة ومستدامة.

تم توفير المبادئ التوجيهية لتسليم وتنفيذ أنظمة الرقابة الداخلية من خلال دليل حوكمة الشركات المعتمد للشركة والوائح المعمول بها. يقوم مجلس الإدارة ولجانه بالإشراف على الأنظمة، والإدارة مسؤولة عن ضمان وجود ضوابط داخلية كافية (مالية وشفافية) وتدبيرها لحماية وإدارة أصول الشركة، بطريقة فعالة وكفؤة.

تم تصميم الرقابة الداخلية للشركة للتخفيف من المخاطر الكبيرة التي تتم مواجهتها وليس للقضاء عليها. من المتعارف عليه أن مثل هذا النظام يوفر ضماناً معقولاً، ولكن ليس مطلقاً، ضد الخطأ البشري أو الحذف أو التحريف أو الخسارة. يتم تحقيق ذلك داخل الشركة من خلال مجموعة من عمليات تحديد المخاطر وتقييمها ومراقبتها واتخاذ القرارات المناسبة وعقد منظمات الرقابة ووحدات الضمان والرقابة مثل التدقيق الخارجي والتدقيق الداخلي وأخلاقيات المهنة والامتثال والجودة والصحة والسلامة والبيئة. كانت هذه العمليات الجارية، والتي تتوافق مع الممارسات الرائدة ودليل حوكمة الشركات، قيد المراجعة على مدار العام وحتى تاريخ اعتماد التقرير السنوي والبيانات المالية.



#### لجودة والصحة والسلامة والبيئة (QHSE) (تابع)

وقد أدى الدمج لتحقيق الأداء الممتاز وتعزيز ثقافة الجودة والصحة والسلامة والبيئة في المجموعة إلى تنفيذ المبادرات التالية:

- أقيم يوم الصحة والسلامة والبيئة في جميع أنحاء المجموعة للاحتفال بإنجازنا وتعزيز ثقافة السلامة ومكافحة التميز
- إنشاء دور التحكم في الأبعاد في قسم الجودة في شركة البترول الوطنية للمعادن لضمان جودة الهياكل الحرجة.
- بدء برنامج تحول عالمي الجودة لتحسين ثقافة الجودة والتواصل والوعي
- ارتفاع مؤشر رضا العملاء لدينا عن 75%
- إن منح أريمنكو السعودية لـ NPCC جائزة أفضل مقاول صديق للبيئة \* هو استمرار لتأثيرنا البيئي الإيجابي.

#### تجربتنا التشغيلية

نعتقد أننا في وضع جيد للحفاظ على مكانة الرائدة وتعزيزها في الأسواق التي نعمل فيها، بسبب قوتنا التنافسية، وفيما يلي بعض جوانبها:

**واحدة من أكبر المنشآت المتكاملة في مجال الهندسة والتوريد والإنشاء والتجريف في المنطقة**  
أدت عملية الدمج الأخيرة إلى تحويل شركة الجرافات البحرية الوطنية إلى واحدة من الشركات الرائدة في مجال الهندسة والتوريد والإنشاء المتكامل في المنطقة، في ظل زيادة التعاون في التلحاق والإيرادات والتكلفة والوصول إلى أسواق أوسع وتوزيع الإيرادات (القطاعية والجغرافية وقاعدة العملاء)، وبمكانيات قوية عبر سلسلة الأنشطة ذات القيمة من أجل دعم خطط التوسع المستقبلية.

#### أكبر محطة للموجبات البحرية في دولة الإمارات العربية المتحدة

تحتك المجموعة أسطولاً للتجريف والإنشاءات البحرية يتألف من 23 جرارة بسعات تتراوح من 1,745 إلى 26,100 كيلوواط، بما في ذلك جرارتي هوير تريبلنج سكين بسعة 6000 م<sup>3</sup> و 8000 م<sup>3</sup>، و 3 بارج رفح / مد أنابيب بموضع ديناميكي (DP 2/3) (بسعة رفع نيلغ 4,200 طن و 1,600 طن وتحتوي كل منها أكثر من 300 فرد، وسعة رفع ثقيل ذاتية الدفع (بسعة رفع 2,500 طن وتحتوي 240 فرد)، و 2 بارجات رفح / مد أنابيب و 6 بارجات عمل بخصصة ذاتية الرفع.

يتم دعم السفن الخاصة بنا بالمعدات البحرية الحديثة مثل التاطرات والمراتب المتعددة، والمزودة ببرامج قادرة على تخفيف المساعدة عند الضرورة. كجزء من إستراتيجية شركة الجرافات البحرية الوطنية، نقوم بمراجعة وتوسيع أسطولنا باستمرار. إننا نلتزم بالعمليات المبنية بالتحديد وتقديم خدمة من الدرجة الأولى في كافة المشاريع المعقدة.

#### علاقات قوية مع العملاء

تعتبر مقاولات الهندسة والتوريد والإنشاء والجراف والبرق من ضمن أعمالنا الرئيسية التي تضمننا في الصدارة كواحدة من أكبر الشركات في المنطقة، مع سجل حافل وعلاقات قوية مع معظم العملاء في المنطقة. واليوم، تمتلك الشركة الإمكانيات اللازمة لتنفيذ عمليات شديدة التعقيد وتسهم أحدث وسائل التكنولوجيا المطورة لدينا في مساعدة عملائنا ليس فقط في تلبية احتياجاتهم بل ولتجاوز توقعاتهم أيضاً.





#### شكر وتقدير

يسرني نيابة عن مجلس الإدارة أن أعرب عن تقديري لدم وتعاون المؤسسات المالية والموردين والمقاولين من الباطن وشركاء العمل والاساطات الحكومية وتتوقع منهم الشيء نفسه في المستقبل للحفاظ على معدل نمو المجموعة. كما يود مجلس الإدارة أن يعرب عن بالغ شكره وتقديره لموظفي المجموعة على كافة المستويات تقديراً لما بذلوه من عمل شاق والتزام وجهود ذرية.



*(Handwritten signature)*

محمد ثاني مرشد الرميثي  
رئيس مجلس الإدارة

*(Handwritten signature)*



#### نظم الرقابة الداخلية وعملها

خلال عام ٢٠٢٢، خضعت الشركة للتحسينات المستمرة والتالية ومبادرات التحسين على نظام الرقابة الداخلية لديها:

التدقيق الخارجي السنوي والمراجعات المرحلية للبيانات المالية الموحدة لمجموعة إن إم دي سي من خلال تيلوبت أند توتش، وهي شركة خدمات مهنية. يغطي نطاق التدقيق الخارجي تقييم الضوابط الداخلية على عملية إعداد التقارير المالية، على الرغم من أن ذلك لا يستلزم إبداء رأي حول مدى فاعلية الرقابة الداخلية للشركة.

مراجعات أعمال ووظائف مجموعة إن إم دي سي من خلال قسم التدقيق الداخلي، وفقاً لخطة التدقيق الداخلي المحددة من قبل لجنة التدقيق. على نطاق التدقيق الداخلي لعام ٢٠٢٢ كلاً من العمليات الأساسية وعمليات الدعم في مجموعة إن إم دي سي، وتم تحديد أولوياته وفقاً لمنهجية تحليل المخاطر.

كما تم تعزيز برنامج الامتثال من خلال عقد ورش عمل لتوعية بالاحتيال للموظفين في جميع أنحاء المجموعة وعبر الاتصالات الداخلية حول قواعد سلوك العمل والتوعية بالإبلاغ عن المخالفات.

استوفى مجلس الإدارة مسؤولياته الرقابية الداخلية في عام ٢٠٢٢ من خلال مراجعة العروض التقديمية حول التغييرات المسبقة التي تم إجراؤها، ومناقشة قضايا الرقابة في اجتماعات المجلس ومراجعة التقارير التصحيحية من لجان المجلس، ووجد أن بيئة الرقابة الداخلية كانت مرضية لعام ٢٠٢٢. خلال عام ٢٠٢٢، لم تواجه الشركة أي مشكلة رئيسية تتطلب الإفصاح في أي تقرير أو إلى السوق.

#### التوظيف

يعد التوظيف مؤشر أداء رئيسي لرؤية ورسالة شركة الجرافات البحرية الوطنية على مدى الأعوام الماضية وبالتأكيد لعام ٢٠٢٢.

تقوم شركة الجرافات البحرية الوطنية بتدريب الإماراتيين في مختلف المجالات وتعمل على تعزيز مهاراتهم الحياتية. تم خوض العديد من المبادرات في شركة الجرافات البحرية الوطنية في عام ٢٠٢٢ لتعزيز المواهب الإماراتية في مجال أعمال الهندسة والإنشاء والتوريد والتجريف والأعمال البحرية المدنية:

وقّعت شركة الجرافات البحرية الوطنية التزاماً قانونياً مع هيئة أبوظبي للموارد البشرية لتوظيف مواطني دولة الإمارات العربية المتحدة في قطاع النقل البحري من خلال برنامج الهندسة للخريجين الجدد.

يتم اختيار المهتمين من الخريجين الجدد؛ حيث تتم مقابلتهم واختيارهم لبدء رحلة مهنية مثيرة مع المجموعة من خلال برنامج الخريجين الجدد لمدة عامين يتعلمون خلالها ويتعلمون التدريب عبر العمل في مواقعنا وفي أسمانا المختلفة.

فضلاً عن ذلك؛ أنشأت شركة الجرافات البحرية الوطنية أكاديمية التجريف الخاصة بها والتي يتم من خلالها توظيف القوى العاملة الإماراتية شبه الماهرة لتدريبها على الأنشطة الرئيسية للأعمال التي تتم من خلالها عمليات التجريف. تم إنشاء محاكمات تجريف في الأكاديمية لهذا الغرض بالذات؛ كما تم تنظيم دورات مفضنة من قبل خبراء الصناعة لدينا.

اعتباراً من ٢٠٢٢، يشكل المواطنون الإماراتيون ٧٪ من القوى العاملة في المؤسسة مع خطط نموها. لزيادة أعدادهم عاماً بعد عام.



دبليوت أند توش (الشرق الأوسط)  
برج السلع، الطابق ١١  
مربعة سوق أبوظبي العالمي  
جزيرة المارية  
ص.ب. ٩٩٠  
أبوظبي  
الإمارات العربية المتحدة

هاتف: +٩٧١ (٠) ٢ ٤٠٨ ٢٤٢٤  
فاكس: +٩٧١ (٠) ٢ ٤٠٨ ٢٥٢٥  
www.deloitte.com

## تقرير مدقق الحسابات المستقل إلى السادة مساهمي شركة الجرافات البحرية الوطنية ش.م.ع.

### تقرير حول تدقيق البيانات المالية الموحدة

#### الرأي

قمنا بتدقيق البيانات المالية الموحدة لـ شركة الجرافات البحرية الوطنية ش.م.ع. ("الشركة") وشركاتها التابعة (بشار إليهم معاً بـ "المجموعة") والتي تشمل بيان المركز المالي الموحد كما في ٣١ ديسمبر ٢٠٢٢، وكل من بيان الربح أو الخسارة الموحد وبيان الدخل الشامل الآخر الموحد وبيان التغيرات في حقوق الملكية الموحد وبيان التدفقات النقدية الموحد للسنة المنتهية بذلك التاريخ، والإيضاحات حول البيانات المالية الموحدة التي تشمل ملخص للسياسات المحاسبية الهامة.

في رأينا، إن البيانات المالية الموحدة المرفقة تظهر بصورة عادلة، من جميع النواحي الجوهرية، المركز المالي الموحد للمجموعة كما في ٣١ ديسمبر ٢٠٢٢ وأدائها المالي الموحد وتدفقاتها النقدية الموحدة للسنة المنتهية بذلك التاريخ وفقاً للمعايير الدولية للتقارير المالية.

#### أساس الرأي

لقد قمنا بتدقيقنا وفقاً للمعايير الدولية للتدقيق. إن مسؤولياتنا بموجب تلك المعايير موضحة في فقرة مسؤولية مدقق الحسابات حول تدقيق البيانات المالية الموحدة من تقريرنا. كما أننا مستقلون عن المجموعة وفق معايير السلوك الدولية لمجلس المحاسبين قواعد السلوك للمحاسبين المهنيين جنبا إلى جنب مع متطلبات السلوك الأخلاقي الأخرى في دولة الإمارات العربية المتحدة المتعلقة بتدقيقنا للبيانات المالية الموحدة للمجموعة. هذا، وقد التزمنا بمسؤولياتنا الأخلاقية الأخرى وفقاً لهذه المتطلبات ولقواعد السلوك للمحاسبين المهنيين الصادرة عن مجلس المعايير الأخلاقية الدولية للمحاسبين. ونعتقد بأن بيانات التدقيق الثبوتية التي حصلنا عليها كافية وملئمة لتوفر أساساً لرأينا.

#### أمر آخر

تم تدقيق البيانات المالية الموحدة للمجموعة للسنة المنتهية في ٣١ ديسمبر ٢٠٢١ من قبل مدقق حسابات آخر والذي أبدى رأي غير معدل حول تلك البيانات في ٣١ يناير ٢٠٢٢.

#### أمور التدقيق الرئيسية

إن أمور التدقيق الرئيسية بموجب تقديرنا المهني، هي الأكثر أهمية في تدقيقنا للبيانات المالية الموحدة للفترة الحالية. وتم تناول هذه الأمور في سياق تدقيقنا للبيانات المالية الموحدة ككل، وفي تكوين رأينا حولها، ولا نبدي رأياً منفصلاً حول هذه الأمور. فيما يلي أمور التدقيق الرئيسية:



## تقرير مدقق الحسابات المستقل إلى السادة مساهمي شركة الجرافات البحرية الوطنية ش.م.ع. (يتبع)

### أمور التدقيق الرئيسية (يتبع)

أمر التدقيق الرئيسي الاعتراف بالإيرادات	كيف تناولت عملية التدقيق التي قمنا بها أمور التدقيق الرئيسية
<p>سجلت المجموعة إيرادات بمبلغ ١٠,٦٨٥ مليون درهم للسنة المنتهية في ٣١ ديسمبر ٢٠٢٢. يعتبر الاعتراف بالإيرادات مجالاً رئيسياً للتركيز نظراً لوجود تدفقات إيرادات متعددة مرتبطة بالمجموعة والتي تنتج من مختلف المواقع التشغيلية اللامركزية.</p> <p>تتضمن أعمال المجموعة الدخول في علاقات تعاقدية مع العملاء لتقديم مجموعة من الخدمات مع نسبة كبيرة من إيرادات وأرباح المجموعة الناتجة من عقود طويلة الأجل. إن الإيرادات هي هامة من الناحية الكمية في البيانات المالية الموحدة وتتطلب من الإدارة تطبيق أحكام وقرارات هامة وإعداد تقديرات جوهرية عند تحديد مبلغ الإيرادات التي سيتم الاعتراف به.</p> <p>تشمل الأحكام والتقديرات الهامة المطبقة تحديد مرحلة الإنجاز وتوقيت الاعتراف بالإيرادات واحتساب نسبة الإنجاز في تطبيق سياسات الاعتراف بالإيرادات للمجموعة على العقود طويلة الأجل التي أبرمتها المجموعة.</p> <p>تؤدي طبيعة هذه الأحكام إلى كونها عرضة لتجاوز الإدارة ومخاطر الاعتراف بالإيرادات في فترة غير صحيحة. وبالتالي، فقد تم اعتبار الاعتراف بالإيرادات من أمور التدقيق الرئيسية.</p> <p>تم إدراج السياسة المحاسبية للمجموعة للاعتراف بالإيرادات في إيضاح ٣ حول البيانات المالية الموحدة.</p>	<p>للحصول على أدلة تدقيق كافية ومناسبة بخصوص الاعتراف بالإيرادات، تضمنت إجراءات التدقيق الرئيسية التي قمنا بها ما يلي:</p> <ul style="list-style-type: none"> <li>• قمنا بالحصول على فهم لسير إجراءات الأعمال وقمنا بتتبع هذه الإجراءات لفهم العمليات الرئيسية وتحديد الضوابط الرئيسية؛</li> <li>• قمنا بتقييم الضوابط الرئيسية على الإيرادات لتحديد ما إذا كان قد تم تصميمها وتنفيذها بشكل مناسب وقمنا باختبار هذه الضوابط لتحديد ما إذا كانت تعمل بشكل فعال خلال السنة؛</li> <li>• قمنا بتنفيذ مجموعة من إجراءات التدقيق التي تضمنت الحصول على عينة من العقود، مراجعة أوامر التغيير، مراجعة الأرباح والتكاليف المقدرة للإنجاز بأثر رجعي والاستعلام من الموظفين الرئيسيين بشأن خسائر العقود المحتملة؛</li> <li>• بالنسبة للعقود الهامة التي تم تحديدها، قمنا بمراجعة شروط العقد والتحقق من الافتراضات التي تم القيام بها في تحديد مبلغ الإيرادات التي سيتم الاعتراف بها، بما في ذلك الأخذ بالإعتبار الخصومات وغرامات الأداء والتكاليف الأخرى المترتبة على العقد؛</li> <li>• قمنا بإجراءات تحليلية من خلال مقارنة إجمالي الهوامش لأنواع المختلفة لتدفقات الإيرادات مع السنة السابقة. عند تحديد هامشاً غير متوقع، نقوم بإجراء اختبارات أكثر تركيزاً على تدفقات الإيرادات هذه؛</li> <li>• قمنا بتنفيذ إجراءات لتقييم ما إذا كانت معايير الاعتراف بالإيرادات المعتمدة من قبل المجموعة مناسبة ومتوافقة مع السياسة المحاسبية للمجموعة ومتطلبات المعايير الدولية للتقارير المالية؛</li> <li>• قمنا بإجراء اختبار على قيود المحاسبة اليومية اليدوية التي تم تسجيلها على حساب الإيرادات لمساعدتنا في تحديد المعاملات غير العادية أو غير المنتظمة؛ و</li> <li>• قمنا بتقييم الإفصاحات في البيانات المالية الموحدة المتعلقة بالاعتراف بالإيرادات مقابل متطلبات المعايير الدولية للتقارير المالية.</li> </ul>

السادة أكبر أحمد (١١٤١)، سينيثيا كوربي (٩٩٥)، جورج نجم (٨٠٩)، محمد جلال (١١٦٤)، محمد خميس التيج (٧١٧)، موسى الرمحي (٨٧٢)، معتصم موسى النجاني (٧٢٦)، عاهد محمد وليد القوي (١٠٥٦)، راما بانماتابها أنثاريا (٧٠١)، سمير منيك (٢٨٦) مدقق حسابات قانونيون مقينون بجدول مدققى الحسابات بوزارة الاقتصاد، دولة الإمارات العربية المتحدة.

## Deloitte.

تقرير مدقق الحسابات المستقل إلى السادة مساهمي  
شركة الجرافات البحرية الوطنية ش.م.ع. (يتبع)

## أمر التدقيق الرئيسية (يتبع)

أمر التدقيق الرئيسية	كيف تناولت عملية التدقيق التي قمنا بها أمور التدقيق الرئيسية
تقييم الذمم المدينة التجارية وموجودات العقود	بلغ إجمالي الذمم المدينة التجارية والمحتجزات المدينة وموجودات العقود كما في ٣١ ديسمبر ٢٠٢٢ مبلغ ٣,١٠٦ مليون درهم ومبلغ ٣,١١٥ مليون درهم على التوالي، تم مقابلها تسجيل مخصصات خسائر إئتمان متوقعة بمبلغ ٤٦ مليون درهم ومبلغ ٢٨ مليون درهم، كما تم إدراجها في الإيضاحات ١٣ و ١٤. تمثل هذه الموجودات ٣٩٪ من إجمالي الموجودات المدرجة في بيان المركز المالي الموحد وتتضمن أرصدة بمبلغ ١٤٦ مليون درهم والتي بقيت قائمة لأكثر من ١٨٠ يوم من تاريخ التقرير. علاوة على ذلك، تشتمل موجودات العقود على أرصدة بمبلغ ٥٥٨ مليون درهم والتي تمثل إيرادات معترف بها على عقود غير موقعة أو عقود شفوية.
تقوم المجموعة بتاريخ كل تقرير مالي بتقييم ما إذا كانت الموجودات المالية المدرجة بالتكلفة المطفأة ذات قيمة ائتمانية منخفضة. قامت الإدارة بتطبيق النهج المبسط لقياس مخصصات الخسائر الائتمانية المتوقعة للذمم المدينة التجارية وموجودات العقود حيث يتم قياس مخصص الخسائر الائتمانية المتوقعة بمبلغ يعادل الخسائر الائتمانية المتوقعة على مدى العمر الزمني.	قمنا بتنفيذ الإجراءات التالية فيما يتعلق بمخصص الخسائر الائتمانية المتوقعة: • قمنا بالحصول على فهم لعملية قياس مخصص الخسائر الائتمانية المتوقعة؛ • قمنا بتحديد الضوابط ذات الصلة لتحديد مخصص الخسائر الائتمانية المتوقعة؛ • قمنا بتقييم تصميم هذه الضوابط وتحديد ما إذا كان قد تم تنفيذها بشكل مناسب؛ • قمنا بمقارنة نموذج الخسائر الائتمانية المتوقعة الذي طوره الإدارة مع النموذج الذي تتطلبه المعايير الدولية للتقارير المالية وقمنا بمراجعة المنهجية مقابل أفضل الممارسات المقبولة؛ • قمنا باختبار الدقة الحسابية للنموذج؛ • قمنا باختبار الافتراضات الرئيسية، مثل تلك المستخدمة لإحتساب احتمالية التخلف عن السداد والخسارة اللاحقة في حالة التخلف عن السداد، من خلال المقارنة مع البيانات التاريخية. أخذنا بالإعتبار كذلك دمج العوامل المستقبلية لتعكس تأثير الأحداث المستقبلية على خسائر الائتمان المتوقعة؛ • قمنا بمطابقة نتائج مخرجات نموذج الخسائر الائتمانية المتوقعة الذي وضعت الإدارة مع المبالغ المدرجة في البيانات المالية الموحدة؛ و • قمنا بتقييم الإفصاحات في البيانات المالية الموحدة فيما يتعلق بهذا الأمر مقابل متطلبات المعايير الدولية للتقارير المالية.
يتضمن نموذج الخسائر الائتمانية المتوقعة استخدام افتراضات مختلفة وعوامل الاقتصاد الكلي ودراسة الاتجاهات التاريخية المتعلقة بخبرة المجموعة في التحصيلات التجارية.	• قمنا بتقييم الإفصاحات في البيانات المالية الموحدة فيما يتعلق بهذا الأمر مقابل متطلبات المعايير الدولية للتقارير المالية.
يمارس أعضاء مجلس الإدارة حكم هام عند تحديد كل من متى ومقدار التسجيل كمخصص الخسائر الائتمانية المتوقعة. ونتيجة لذلك، وإلى جانب التأخيرات الهامة في تحصيل الذمم المدينة التجارية، أخذنا بالإعتبار القيمة المدرجة للذمم المدينة التجارية وموجودات العقود كأمر تدقيق رئيسي.	
تم إدراج إفصاحات المجموعة المتعلقة بهذا الأمر في الإيضاحين ٣ و ٤ حول البيانات المالية الموحدة.	

## معلومات أخرى

إن مجلس الإدارة هو المسؤول عن المعلومات الأخرى. تتكون المعلومات الأخرى من تقرير مجلس الإدارة الذي حصلنا عليه قبل تاريخ تقرير مدقق الحسابات والتقرير السنوي للمجموعة، الذي نتوقع الحصول عليه بعد ذلك التاريخ. إن المعلومات الأخرى لا تتضمن البيانات المالية الموحدة وتقرير تدقيقنا حولها.

إن رأينا حول البيانات المالية الموحدة لا يشمل المعلومات الأخرى، ولا نعبر بأي شكل عن تأكيد أو إستنتاج بشأنها.

## Deloitte.

تقرير مدقق الحسابات المستقل إلى السادة مساهمي  
شركة الجرافات البحرية الوطنية ش.م.ع. (يتبع)

## معلومات أخرى (يتبع)

تتمثل مسؤوليتنا بالنسبة لأعمال تدقيقنا للبيانات المالية الموحدة في الاطلاع على المعلومات الأخرى، وفي سبيل ذلك نقوم بتحديد ما إذا كانت هذه المعلومات الأخرى غير متوافقة جوهرياً مع البيانات المالية الموحدة أو المعلومات التي حصلنا عليها أثناء قيامنا بأعمال التدقيق، أو تلك التي يتضح بطريقة أخرى أنها تتضمن أخطاءً مادية.

إذا استنتجنا وجود أي أخطاء مادية في المعلومات الأخرى التي حصلنا قبل تاريخ تقرير مدقق الحسابات هذا، فإنه يتعين علينا الإفصاح عن ذلك، استناداً إلى الأعمال التي قمنا بها فيما يتعلق بهذه المعلومات الأخرى. ليس لدينا ما نُفصح عنه في هذا الشأن.

إذا استنتجنا وجود أخطاء جوهريّة في التقرير السنوي للمجموعة، عند الإطلاع عليه، فإنه يتعين علينا إخطار القائمين على الحوكمة بذلك وتحديد ما إذا كانت هناك مخالفات ينبغي الإفصاح عنها وفقاً لمعايير التدقيق الدولية والتي يجب الإفصاح عنها.

## مسؤوليات الإدارة والقائمين على الحوكمة في إعداد البيانات المالية الموحدة

إن الإدارة مسؤولة عن إعداد هذه البيانات المالية الموحدة وعرضها بصورة عادلة وفقاً للمعايير الدولية للتقارير المالية وطبقاً للنظام الأساسي للشركة وللأحكام السارية للقانون الاتحادي لدولة الإمارات العربية المتحدة رقم (٣٢) لسنة ٢٠٢١، وكذلك عن وضع نظام الرقابة الداخلية التي تجدها الإدارة ضرورية لتمكّنها من إعداد البيانات المالية الموحدة بصورة عادلة خالية من أخطاء جوهريّة، سواء كانت ناشئة عن احتيال أو خطأ.

عند إعداد البيانات المالية الموحدة، إن الإدارة مسؤولة عن تقييم قدرة المجموعة على الاستمرار كمنشأة مستمرة والإفصاح متى كان مناسباً، عن المسائل المتعلقة بالاستمرارية واعتماد مبدأ الاستمرارية المحاسبي، ما لم تنوي الإدارة تصفية المجموعة أو وقف عملياتها، أو لا يوجد لديها بديل واقعي إلا القيام بذلك.

يعتبر القائمون على الحوكمة مسؤولين عن الإشراف على مسار إعداد التقارير المالية للمجموعة.

## مسؤوليات مدقق الحسابات حول تدقيق البيانات المالية الموحدة

إن غايتنا تتمثل بالحصول على تأكيد معقول فيما إذا كانت البيانات المالية الموحدة خالية بصورة عامة من أخطاء جوهريّة، سواء كانت ناشئة عن احتيال أو عن خطأ، وإصدار تقرير المدقق الذي يشمل رأينا. إن التأكيد المعقول هو مستوى عالٍ من التأكيد، ولا يضمن أن عملية التدقيق التي تمت وفقاً للمعايير الدولية للتدقيق سوف تكشف دائماً أي خطأ جوهري في حال وجوده. وقد تنشأ الأخطاء عن الاحتيال أو عن الخطأ، وتعتبر جوهريّة بشكل فردي أو مُجمع فيما إذا كان من المتوقع تأثيرها على القرارات الاقتصادية المتخذة من قبل المستخدمين بناءً على هذه البيانات المالية الموحدة.

كجزء من عملية التدقيق وفقاً لمعايير التدقيق الدولية، فإننا نمارس التقدير المهني ونحافظ على الشك المهني طوال فترة التدقيق. كما نقوم أيضاً:

- بتحديد وتقييم مخاطر الأخطاء الجوهريّة في البيانات المالية الموحدة، سواء كانت ناشئة عن احتيال أو عن خطأ، بالتصميم والقيام بإجراءات التدقيق بما ينسجم مع تلك المخاطر والحصول على أدلة تدقيق كافية ومناسبة توفر أساساً لرأينا. إن مخاطر عدم اكتشاف خطأ جوهري ناتج عن الاحتيال تفوق تلك الناتجة عن الخطأ، حيث يشمل الاحتيال التواطؤ، التزوير، الحذف المتعمد، سوء التمثيل أو تجاوز نظام الرقابة الداخلي؛
- بالاطلاع على نظام الرقابة الداخلي ذات الصلة بالتدقيق من أجل تصميم إجراءات تدقيق مناسبة حسب الظروف، ولكن ليس بغرض إبداء رأي حول فعالية الرقابة الداخلية؛
- بتقييم ملاءمة السياسات المحاسبية المتبعة ومعقولية التقديرات المحاسبية والإيضاحات المتعلقة بها المعدة من قبل الإدارة.
- باستنتاج مدى ملاءمة استخدام الإدارة لمبدأ الاستمرارية المحاسبي، وبناء على أدلة التدقيق التي تم الحصول عليها، في حال وجود حالة جوهريّة من عدم اليقين متعلقة بأحداث أو ظروف قد تثير شكوكاً جوهريّة حول قدرة المجموعة على الاستمرار. وفي حال الاستنتاج بوجود حالة جوهريّة من عدم التيقن، يتوجب علينا لفت الانتباه في تقريرنا إلى الإيضاحات ذات الصلة الواردة في البيانات المالية الموحدة، أو، في حال كانت هذه الإيضاحات غير كافية يتوجب علينا تعديل رأينا. هذا ونعتمد في استنتاجاتنا على أدلة التدقيق التي تم الحصول عليها حتى تاريخ تقريرنا. ومع ذلك، قد تؤدي الأحداث أو الظروف المستقبلية بالمجموعة إلى توقف أعمال المجموعة على أساس مبدأ الاستمرارية؛



## Deloitte.

تقرير مدقق الحسابات المستقل إلى السادة مساهمي  
شركة الجرافات البحرية الوطنية ش.م.ع. (يتبع)

## مسؤوليات مدقق الحسابات حول تدقيق البيانات المالية الموحدة (يتبع)

- بتقييم العرض الشامل للبيانات المالية الموحدة وهيكلها والبيانات المتضمنة فيها، بما في ذلك الإيضاحات، وفيما إذا كانت البيانات المالية الموحدة تظهر العمليات والأحداث ذات العلاقة بطريقة تحقق العرض العادل؛ و
- الحصول على أدلة تدقيق كافية ومناسبة فيما يتعلق بالمعلومات المالية من المنشآت والأنشطة داخل المجموعة لإبداء الرأي حول البيانات المالية الموحدة. إننا مسؤولون عن التوجيه والإشراف والقيام بأعمال التدقيق على صعيد المجموعة ونتحمل كامل المسؤولية عن رأينا حول التدقيق.

نقوم بالتواصل مع القائمين على الحوكمة فيما يتعلق على سبيل المثال لا الحصر بنطاق وتوقيت ونتائج التدقيق الهامة، بما في ذلك أي خلل جوهري في نظام الرقابة الداخلي يتبين لنا من خلال تدقيقنا.

كما نقوم باطلاع القائمين على الحوكمة ببيان يظهر امتثالنا لقواعد السلوك المهني المتعلقة بالاستقلالية، والتواصل معهم بخصوص جميع العلاقات وغيرها من المسائل التي يحتمل الاعتقاد أنها قد تؤثر تأثيراً معقولاً على استقلاليتنا وإجراءات الحماية ذات الصلة متى كان مناسباً.

من الأمور التي يتم التواصل بشأنها مع القائمين على الحوكمة، نقوم بتحديد الأمور التي كان لها الأثر الأكبر في تدقيق البيانات المالية الموحدة للفترة الحالية، والتي تعد أمور تدقيق رئيسية. نقوم بالإفصاح عن هذه الأمور في تقريرنا حول التدقيق إلا إذا حال القانون أو الأنظمة دون الإفصاح العلني عنها، أو عندما نقرر في حالات نادرة للغاية، ان لا يتم الإفصاح عن امر معين في تقريرنا في حال ترتب على الإفصاح عنه عواقب سلبية قد تفوق المنفعة العامة المتحققة منه.

## إفصاح حول المتطلبات القانونية والتنظيمية الأخرى

علاوة على ذلك، ووفقاً لمتطلبات القانون الاتحادي لدولة الإمارات العربية المتحدة رقم (٣٢) لسنة ٢٠٢١، نفيد بما يلي للسنة المنتهية في ٣١ ديسمبر ٢٠٢٢:

- أننا قد حصلنا على كافة المعلومات التي رأيناها ضرورية لأغراض تدقيقنا؛
- أنه تم إعداد البيانات المالية الموحدة، من جميع جوانبها الجوهرية بما يتطابق مع الأحكام السارية للقانون الاتحادي لدولة الإمارات العربية المتحدة رقم (٣٢) لسنة ٢٠٢١؛
- أن المجموعة قد احتفظت بدفاتر محاسبية نظامية؛
- أن المعلومات المالية الواردة بتقرير أعضاء مجلس الإدارة تتوافق مع الدفاتر الحسابية للمجموعة؛
- تم إدراج الاستثمارات في الأسهم والأوراق المالية في إيضاح ٩ و ١٠ حول البيانات المالية الموحدة وتشمل المشتريات والاستثمارات التي قامت بها المجموعة خلال السنة المنتهية في ٣١ ديسمبر ٢٠٢٢.
- يظهر الإيضاح ٢٩ حول البيانات المالية الموحدة إفصاحات المجموعة المتعلقة بالأرصدة والمعاملات الهامة مع الأطراف ذات العلاقة مع الشروط التي قد تم بموجبها إبرام تلك المعاملات؛ و
- أنه، طبقاً للمعلومات التي توفرت لنا، لم يلفت انتباهنا أي أمر يجعلنا نعتقد أن المجموعة قد ارتكبت خلال السنة المالية المنتهية في ٣١ ديسمبر ٢٠٢٢ أي مخالفات للأحكام السارية للقانون الاتحادي لدولة الإمارات العربية المتحدة رقم (٣٢) لسنة ٢٠٢١ أو لعقد التأسيس مما قد يؤثر جوهرياً على أنشطتها أو مركزها المالي كما في ٣١ ديسمبر ٢٠٢٢.

ديلويت أند توش (الشرق الأوسط)



محمد خميس التاجر

رقم القيد ٧١٧

٣ فبراير ٢٠٢٣

أبوظبي

الإمارات العربية المتحدة

## شركة الجرافات البحرية الوطنية ش.م.ع.

بيان المركز المالي الموحد  
كما في ٣١ ديسمبر ٢٠٢٢

١٧

٢٠٢١ ألف درهم	٢٠٢٢ ألف درهم	إيضاحات
<b>الموجودات</b>		
<b>الموجودات غير المتداولة</b>		
٤,٠١٧,٨١٧	٤,٣٣٨,٦١٥	٦
٣٠٨,٨٤٩	٣٤٠,١٢٧	٧
٥,٠٥٧	٥,٠٥٧	٨
٥٥,٨٥٠	١٩١,٩٣٣	٩
٧,٧٣٨	٨,٤٦٨	١١
٦٨٧,٩٧٨	-	١٤
٢٨,٦١٠	٨,١٨٤	
٥,١١١,٨٩٩	٤,٨٩٢,٣٨٤	
<b>الموجودات المتداولة</b>		
٣٤٣,١٦١	٤٦٥,٥٢٢	١٢
٢,٧٥٥,٠٠٦	٤,٧٤١,٣٣٠	١٣
٣,٥٠٦,٣٩٤	٣,٠٨٧,٠٤٣	١٤
٢٩,١٠٣	٣٤,٥٣٥	١٠
٦,٤٠٣	٤١,٧٤٧	٣٢
١,١٦٥,٣٢٣	٢,٧٨٣,٧٣٢	١٥
٧,٨٠٥,٣٩٠	١١,١٥٣,٩٠٩	
١٢,٩١٧,٢٨٩	١٦,٠٤٦,٢٩٣	

تشكل الإيضاحات المرفقة جزء لا يتجزأ من هذه البيانات المالية الموحدة.

١٨

شركة الجرافات البحرية الوطنية ش.م.ع.

بيان المركز المالي الموحد  
كما في ٣١ ديسمبر ٢٠٢٢

إيضاحات	٢٠٢٢ ألف درهم	٢٠٢١ ألف درهم
<b>حقوق الملكية والمطلوبات</b>		
<b>حقوق الملكية</b>		
رأس المال	٨٢٥,٠٠٠	٨٢٥,٠٠٠
إحتياطي اندماج	٧٦٥,٠٠٠	٧٦٥,٠٠٠
إحتياطيات أخرى	(٧,٧٨٦)	١٤٣,١٨٤
أرباح مسددة	٤,٩٥٥,٣١٢	٣,٧٨٢,٣٢٥
<b>حقوق الملكية العائدة إلى مساهمي الشركة</b>	<b>٦,٥٣٧,٥٢٦</b>	<b>٥,٥١٥,٥٠٩</b>
<b>حقوق الملكية غير المسيطرة</b>	<b>٣,٠٨٠</b>	<b>٢,٨٧٦</b>
<b>مجموع حقوق الملكية</b>	<b>٩,٦١٧,٦٠٦</b>	<b>٨,٣٩٤,٢٨٥</b>
<b>المطلوبات غير المتداولة</b>		
مخصص مكافأة نهاية الخدمة للموظفين	٤٠٣,٤٤٨	٣٩٢,٠٦١
قروض طويلة الأجل	١,٤٢٠,٣٩٢	١,٣٢٦,٥٦٩
مطلوبات عقود الإيجار طويلة الأجل	٣٣٧,٣١٧	٣٠٦,٤٨٦
<b>مجموع المطلوبات غير المتداولة</b>	<b>٢,١٦١,١٥٧</b>	<b>٢,٠٢٥,١١٦</b>
<b>المطلوبات المتداولة</b>		
ذمم دائنة تجارية وأخرى	٦,٣٩٦,٠٥٠	٤,٤٨٤,٨٤٨
مطلوبات العقود	٤٦٢,٣٧٧	١٣٥,٢٧٦
مطلوبات مالية مشتقة	٤٧,٢٣٦	٥,٦٣٩
ضريبة الدخل الدائنة	٨٤,٧٨٤	٦٥,٠٧٧
قروض قصيرة الأجل	٣٤٢,٣٤٦	٦٧٦,٢٢٥
مطلوبات عقود الإيجار قصيرة الأجل	١١,٧٣٧	٦,٧٢٣
<b>مجموع المطلوبات المتداولة</b>	<b>٧,٣٤٤,٥٣٠</b>	<b>٥,٣٧٣,٧٨٨</b>
<b>مجموع المطلوبات</b>	<b>٩,٥٠٥,٦٨٧</b>	<b>٧,٣٩٨,٩٠٤</b>
<b>مجموع حقوق الملكية والمطلوبات</b>	<b>١٦,١٢٣,٢٩٣</b>	<b>١٥,٧٩٣,١٨٩</b>



على حد علمنا، تم إعداد المعلومات المالية الواردة في التقرير بصورة عادلة، من كافة النواحي المعينة، عن المركز المالي وتوقع المخرجات والتدفقات النقدية للمجموعة كما في القوائم المعروضة في هذه الوثائق المالية الموحدة.

سريمونت برايماند باروا  
الرئيس المالي للمجموعة

ياسر نصر زغلول  
الرئيس التنفيذي للمجموعة

محمد ثاني مرشد الرميثي  
رئيس مجلس الإدارة

تشكل الإيضاحات المرفقة جزء لا يتجزأ من هذه البيانات المالية الموحدة.

١٩

شركة الجرافات البحرية الوطنية ش.م.ع.

بيان الربح أو الخسارة الموحد  
للسنة المنتهية في ٣١ ديسمبر ٢٠٢٢

إيضاح	٢٠٢٢ ألف درهم	٢٠٢١ ألف درهم
الإيرادات من العقود مع العملاء	١٠,٦٨٥,٣٣٩	٧,٨٨٨,٧٦٢
تكاليف العقود	(٩,٥٧٧,٤٢٤)	(٦,٨٢١,٥٨١)
<b>إجمالي الربح</b>	<b>١,١٠٧,٩١٥</b>	<b>١,٠٦٧,١٨١</b>
حصة من صافي نتائج إستثمارات محتسبة وفقاً لطريقة حقوق الملكية	٥,٢٠٣	٨,٨٦٤
مصاريف عمومية وإدارية	(١٥٩,٤١٩)	(٢٠٤,٦٦٩)
إيرادات التمويل	٢٨,٧٧٢	١٤,٨٦١
تكاليف التمويل	(٥٨,٧٦٤)	(٥٤,٥٤٩)
(خسارة)/ ربح من صرف العملات الأجنبية	(٣١,٥٧١)	٢١,٩٦٤
مكاسب/ (خسائر) القيمة العادلة على موجودات مالية بالقيمة العادلة من خلال الربح أو الخسارة	(١,٩٥٩)	١,٢٦٥
ربح من إستبعاد جزئي من عمليات الشركة التابعة	٢٣٧,٦١٥	-
مكسب القيمة العادلة ناتجة من إعادة قياس	١١٦,٤٣١	-
إيرادات أخرى، صافي	١٠١,٢٨٢	١٤٥,١٢٢
<b>الربح قبل الضريبة</b>	<b>١,٣٤٥,٥٠٥</b>	<b>١,٠٠٠,٠٣٩</b>
إعفاءات/ (مصاريف) ضريبة الدخل على العمليات الخارجية	(٤١,٩٨٢)	٢,٥٢٠
<b>ربح السنة</b>	<b>١,٣٠٣,٥٢٣</b>	<b>١,٠٠٢,٥٥٩</b>
الربح العائد إلى:		
مساهمي الشركة	١,٣٠٣,٣١٩	١,٠٠٢,٤٠٤
حقوق الملكية غير المسطرة	٢٠٤	١٥٥
<b>ربح السنة</b>	<b>١,٣٠٣,٥٢٣</b>	<b>١,٠٠٢,٥٥٩</b>
العائد الأساسي والمخفض للسهم (بالدرهم) العائد إلى حاملي أسهم الشركة	١,٥٨	١,٢٦

تشكل الإيضاحات المرفقة جزء لا يتجزأ من هذه البيانات المالية الموحدة.





٢٢

شركة الجرافات البحرية الوطنية ش.م.ع.

بيان التدفقات النقدية الموحد

للسنة المنتهية في ٣١ ديسمبر ٢٠٢٢

إيضاحات	٢٠٢٢ ألف درهم	٢٠٢١ ألف درهم
<b>التدفقات النقدية من الأنشطة التشغيلية</b>		
الربح قبل الضريبة	١,٣٤٥,٥٠٥	١,٠٠٠,٠٣٩
تعديلات ل:		
٦ استهلاك ممتلكات وآلات ومعدات	٤٢٠,٧٦٨	٤٣٨,٥٦٩
٧ استهلاك حق استخدام الموجودات (ربح) خسارة من استبعاد ممتلكات وآلات ومعدات	١٣,٨٨١	١٣,٣٥٨
١٠ مكسب القيمة العادلة لموجودات مالية بالقيمة العادلة من خلال الربح أو الخسارة	(٢٩,٨٢٨)	(١٣,٦٩٥)
إيرادات توزيعات الأرباح	١,٩٥٩	(١,٢٦٥)
١٢ مخصص مخزون بطيء الحركة ومتقدم	٣,٢٣٧	(٣٧١)
٩ حصة من صافي نتائج إستثمارات محتسبة وفقاً لطريقة حقوق الملكية	(٥,٢٠٣)	٢,٣١١
٩ تعديل القيمة العادلة من إستثمارات محتسبة وفقاً لطريقة حقوق الملكية	(١١٦,٤٣١)	(٨,٨٦٤)
٩ ربح من إستبعاد جزئي من عمليات الشركة التابعة	(٢٣٧,٦١٥)	-
مخصص خسائر الائتمان المتوقعة	(٣٥,١٨٧)	١٠٨,٥٦٨
مخصص العقود المثقلة بالالتزامات	٣١٦,٤١٦	٣٨٦,٧٦٣
عكس مخصص التعويضات عن الأضرار	-	(٢٩٧,٤٧٢)
ربح من شراء صفقة	-	(٤٩,٧٠٨)
إيرادات تمويل	(٢٨,٧٧٢)	(١٤,٨٦١)
٢٠ تكاليف تمويل	٥٨,٧٦٤	٥٤,٥٤٩
مخصص مكافآت نهاية الخدمة للموظفين	٥٣,١٨٧	٦٧,٣٩٣
ضريبة الدخل المدفوعة	١,٧٦٠,٦٨١	١,٦٨٥,٣١٤
ضريبة الدخل المستردة	(٣٩,٩٠٠)	(٣٨,٨٩٠)
مكافآت نهاية الخدمة للموظفين المدفوعة	٢٦,٩٩٥	١,٠٢٠
	(٤١,٨٠٠)	(١١٧,٤٠٨)
<b>التدفقات النقدية التشغيلية قبل الحركة في رأس المال العامل</b>	١,٧٠٥,٩٧٦	١,٥٣٠,٠٣٦
التغير في المخزون	(١١٩,٥٨٩)	٥١,٤٩٣
التغير في الذمم المدينة التجارية والأخرى	(١,٩٥٥,٣٥٩)	٧٦٦,٥٦٠
التغير في موجودات العقود	٨٢٢,٩٩٩	(٨٣٧,٤٦٦)
التغير في مطلوبات العقود	٣٢٧,١٠١	٦٤,١٩٢
التغير في الذمم الدائنة التجارية والأخرى	١,٩٠١,١٠٢	٥٣,٥٣٣
<b>صافي النقد الناتج من الأنشطة التشغيلية</b>	٢,٦٨٢,٢٣٠	١,٦٢٨,٣٤٨

تشكل الإيضاحات المرفقة جزء لا يتجزأ من هذه البيانات المالية الموحدة.

٢٣

شركة الجرافات البحرية الوطنية ش.م.ع.

بيان التدفقات النقدية الموحد

للسنة المنتهية في ٣١ ديسمبر ٢٠٢٢

إيضاحات	٢٠٢٢ ألف درهم	٢٠٢١ ألف درهم
<b>التدفقات النقدية من الأنشطة الاستثمارية</b>		
٦ شراء ممتلكات وآلات ومعدات	(٨٢١,١٨٧)	(١٧٨,٦١٢)
متحصلات من استبعاد ممتلكات وآلات ومعدات	٥٠,١٢٣	٩,٨٧٧
متحصلات من استبعاد عمليات شركة تابعة	٢٦٢,٢١٧	-
٥ حسابات بنكية مكشوفة مقبولة عند الاستحواذ على شركة تابعة، صافي توزيعات أرباح مستلمة	-	(٤٨١,٩٠٥)
إستثمار في موجودات مالية بالقيمة العادلة من خلال الربح أو الخسارة	(٧,٣٩١)	١,٨٣٦
فوائد مستلمة	٢١,٣٣٤	١٤,٨٦١
<b>صافي النقد المستخدم في الأنشطة الاستثمارية</b>	(٤٩٣,٦٧٤)	(٦٣٣,٩٤٣)
<b>التدفقات النقدية من الأنشطة التمويلية</b>		
متحصلات من قروض لأجل	٤٥٩,١٢٥	٢٤٩,٤١٤
تسديد قروض لأجل	(٣٣٦,٠٥٧)	(٨٠٠,٣٩٠)
تسديد مطلوبات عقود الإيجار	(٢١,١٠٢)	(١٨,١٦٢)
توزيعات أرباح مدفوعة	-	(٧٥,٣٦٩)
فوائد مدفوعة	(٤٦,٩٧٦)	(٤٢,٤٣٥)
<b>صافي التدفقات النقدية الناتجة من (المستخدمة في) الأنشطة التمويلية</b>	٥٤,٩٩٠	(٦٨٦,٩٤٢)
<b>صافي الزيادة في النقد ومرادفات النقد</b>	٢,٢٤٣,٥٤٦	٣٠٧,٤٦٣
النقد ومرادفات النقد في ١ يناير	٨٠٢,١٩٩	٥٠٨,٦٩٢
تأثير التغيرات في تحويل عملات أجنبية	(٢٦٢,٠١٣)	(١٣,٩٥٦)
<b>النقد ومرادفات النقد في ٣١ ديسمبر</b>	٢,٧٨٣,٧٣٢	٨٠٢,١٩٩

تشكل الإيضاحات المرفقة جزء لا يتجزأ من هذه البيانات المالية الموحدة.

٢٤

## شركة الجرافات البحرية الوطنية ش.م.ع.

إيضاحات تتعلق بالبيانات المالية الموحدة  
للسنة المنتهية في ٣١ ديسمبر ٢٠٢٢

## ١ معلومات عامة

إن شركة الجرافات البحرية الوطنية ش.م.ع. ("إن إم دي سي" أو "الشركة") هي شركة مساهمة عامة تأسست في إمارة أبوظبي. تأسست الشركة بموجب القانون رقم (١٠) لسنة ١٩٧٩، والمعدل من قبل المرسوم رقم (٣) و (٩) لسنة ١٩٨٥ الصادر من قبل صاحب السمو الشيخ خليفة بن زايد آل نهيان، الذي كان حينها نائب حاكم إمارة أبوظبي. إن العنوان المسجل للشركة هو ص.ب. ٣٦٤٩، أبوظبي، الإمارات العربية المتحدة.

تتضمن هذه البيانات المالية الموحدة الأداء والمركز المالي للشركة وشركاتها التابعة والمشاريع المشتركة وفروعها (يشار إليها معاً بـ "المجموعة")، حيث تم إدراج تفاصيلها أدناه.

خلال سنة ٢٠٢٠، وافق مساهمو الشركة على عرض من شركة أبوظبي التنموية القابضة ("الشركة القابضة") (مساهم حالي وشركة مملوكة بالكامل لحكومة أبوظبي) ومساهمين أقلية آخرين في شركة الإنشاءات البترولية الوطنية ش.م.ع. للاستحواذ على حصة بنسبة ١٠٠٪ في شركة الإنشاءات البترولية الوطنية ش.م.ع. مقابل إصدار ٥٧٥,٠٠٠,٠٠٠ سهم حقوق ملكية في الشركة إلى الشركة القابضة والمساهمين الآخرين في شركة الإنشاءات البترولية الوطنية ش.م.ع. حصلت هذه المعاملة على الموافقات التنظيمية في ١١ فبراير ٢٠٢١، وبالتالي، ارتفع رأس مال الشركة إلى ٨٢٥,٠٠٠,٠٠٠ درهم منذ ذلك التاريخ. نتيجة لهذه المعاملة، أصبحت حكومة أبوظبي صاحبة أغلبية أسهم الشركة. لاحقاً في مايو ٢٠٢٢، قامت الشركة القابضة بتحويل حصة من أسهم ملكيتها بنسبة ٤٤,٢٪ من إجمالي حصة مساهمتها البالغة ٥٨,٤٨٪ في الشركة إلى شركات في مجموعة ألفا طي القابضة ش.م.ع. ("ألفا")، وهي شركة تابعة للشركة العالمية القابضة وبموجب هذه المعاملة وإلى جانب حصة مساهمتها السابقة في الشركة، أصبحت مجموعة ألفا المساهم الأكبر في الشركة (يرجى الرجوع كذلك إلى الإيضاحين رقم ٥ و ١٧).

تعمل الشركة بشكل رئيسي في تنفيذ عقود الهندسة والمشتریات والإنشاء وعقود الجرف والأعمال ذات الصلة باستصلاح الأراضي في المياه الإقليمية لدولة الإمارات العربية المتحدة، وبشكل رئيسي بموجب توجيهات حكومة أبوظبي ("الحكومة"). تعمل المجموعة كذلك في الولايات القضائية الأخرى في المنطقة ويشمل ذلك البحرين ومصر والمملكة العربية السعودية والهند من خلال شركاتها التابعة والفروع والعمليات المشتركة. خلال السنة المنتهية في ٣١ ديسمبر ٢٠٢٢، قامت المجموعة بتقديم مبلغ ٧,٧ مليون درهم كمساهمة اجتماعية (إيضاح ٢٧).

الإسم	بلد التأسيس	نسبة المساهمة في حقوق الملكية %	
		٢٠٢٢	٢٠٢١
<b>الشركات التابعة لشركة الجرافات البحرية الوطنية ش.م.ع.</b>			
شركة الإنشاءات البترولية الوطنية ش.م.ع.	الإمارات العربية المتحدة	١٠٠٪	١٠٠٪
مصنع إمارات أوروبا لأظمة تكنولوجيا البناء السريع ذ.م.م. (إمارات أوروبا)	الإمارات العربية المتحدة	١٠٠٪	١٠٠٪
شركة الجرافات البحرية الوطنية (صناعي)	الإمارات العربية المتحدة	١٠٠٪	١٠٠٪
شركة أدوك للاستشارات الهندسية ذ.م.م.	الإمارات العربية المتحدة	١٠٠٪	١٠٠٪
شركة الجرافات البحرية الوطنية إس. بي. سي.	البحرين	١٠٠٪	١٠٠٪
الشركة الهندية الوطنية البحرية للبنية التحتية الخاصة المحدودة	الهند	١٠٠٪	١٠٠٪
<b>الشركات التابعة لشركة الإنشاءات البترولية الوطنية ش.م.ع.</b>			
شركة الإنشاءات البترولية الوطنية الهندسية المحدودة (السعودية)	المملكة العربية السعودية	١٠٠٪	١٠٠٪
شركة الإنشاءات البترولية الوطنية الهندسية المحدودة	الهند	١٠٠٪	١٠٠٪
أنبوا الهندسية بي في تي المحدودة	الهند	٨٠٪	٨٠٪
شركة الإنشاءات البترولية الوطنية للخدمات ماليزيا أس دي إن *	ماليزيا	١٠٠٪	١٠٠٪
أبوظبي للمشاريع الإشائية *	العراق	١٠٠٪	١٠٠٪

٢٥

## شركة الجرافات البحرية الوطنية ش.م.ع.

إيضاحات تتعلق بالبيانات المالية الموحدة  
للسنة المنتهية في ٣١ ديسمبر ٢٠٢٢ (يتبع)

## ١ معلومات عامة (يتبع)

الإسم	بلد التأسيس	نسبة المساهمة في حقوق الملكية %	
		٢٠٢٢	٢٠٢١
<b>فروع شركة الجرافات البحرية الوطنية ش.م.ع.</b>			
شركة الجرافات البحرية الوطنية	المملكة العربية السعودية	فرع	فرع
شركة الجرافات البحرية الوطنية	مصر	فرع	فرع
شركة الجرافات البحرية الوطنية	المالديف	فرع	فرع
شركة الجرافات البحرية الوطنية	أبوظبي	فرع	فرع
شركة الجرافات البحرية الوطنية	دبي	فرع	فرع
<b>مشروع مشترك</b>			
شركة التحدي المصرية الإماراتية للجرافات البحرية	مصر	٤٩٪	٤٩٪
<b>شركات زميلة:</b>			
برنسيبا أس آيه إس	فرنسا	٣٣,٣٣٪	٣٣,٣٣٪
سفين لخدمات المسح وتحت سطح البحر ذ.م.م.	الإمارات العربية المتحدة	٤٩٪	-
<b>العمليات المشتركة لشركة الإنشاءات البترولية الوطنية ش.م.ع.</b>			
تيكنيب - شركة الإنشاءات البترولية الوطنية - الحقل الكامل سطح		٥٠٪	٥٠٪
شركة الإنشاءات البترولية الوطنية - تيكنيب - يو زيد - ٧٥٠ (إي بي سي - ١)		٤٠٪	٤٠٪
شركة الإنشاءات البترولية الوطنية - تيكنيب يو إل ٢-		٥٠٪	٥٠٪
شركة الإنشاءات البترولية الوطنية - تيكنيب آيه جي أف آيه		٥٠٪	٥٠٪
شركة الإنشاءات البترولية الوطنية - تيكنيب جيه في - يو إس جاز كانب فيد		٥٠٪	٥٠٪
<b>* منشآت متوقفة</b>			

٢٦

شركة الجرافات البحرية الوطنية ش.م.ع.

إيضاحات تتعلق بالبيانات المالية الموحدة  
للسنة المنتهية في ٣١ ديسمبر ٢٠٢٢ (يتبع)

٢ تطبيق المعايير الدولية للتقارير المالية الجديدة والمعدلة

١/٢ المعايير الدولية للتقارير المالية الجديدة والمعدلة التي تم تطبيقها ولكن لا تؤثر على البيانات المالية

تم تطبيق المعايير الدولية للتقارير المالية الجديدة والمعدلة التالية، والتي أصبحت سارية المفعول للفترات السنوية التي تبدأ في أو بعد ١ يناير ٢٠٢٢، في هذه البيانات المالية. لم يكن لتطبيق هذه المعايير الدولية للتقارير المالية المعدلة أي تأثير هام على المبالغ المدرجة للسنوات الحالية والسابقة ولكن قد تؤثر على محاسبة المعاملات أو الترتيبات المستقبلية.

تعدلات على المعيار الدولي للتقارير المالية رقم ٣ بالإشارة إلى الإطار المفاهيمي

قامت المجموعة بتطبيق التعديلات على المعايير الدولية للتقارير المالية رقم ٣ "إندماج الأعمال" للمرة الأولى في السنة الحالية. تهدف التعديلات إلى تحديث المعيار الدولي للتقارير المالية رقم ٣ بحيث يشير إلى الإطار المفاهيمي لسنة ٢٠١٨ بدلاً من إطار سنة ١٩٨٩. كما أنها تضيف إلى المعيار الدولي للتقارير المالية رقم ٣ متطلبات، بالنسبة للالتزامات التي تقع في نطاق المعيار المحاسبي الدولي رقم ٣٧، المخصصات، المطلوبات المحتملة والموجودات المحتملة، أن يقوم المستحوذ بتطبيق المعيار المحاسبي الدولي رقم ٣٧ لتحديد ما إذا كان هناك التزام حالي في تاريخ الاستحواد نتيجة لأحداث سابقة. بالنسبة للضريبة التي ستكون ضمن نطاق تفسير لجنة تفسيرات التقارير المالية الدولية رقم ٢١، يقوم المستحوذ بتطبيق تفسير لجنة تفسيرات التقارير المالية الدولية رقم ٢١ لتحديد ما إذا كان الحدث الملزم الذي ينشأ عنه التزام يدفع الضريبة قد حدث بتاريخ الاستحواد.

تعدلات على المعيار المحاسبي الدولي رقم ١٦ - ممتلكات وألات ومعدات المقصود

قامت المجموعة بتطبيق التعديلات على المعيار المحاسبي الدولي رقم ١٦ ممتلكات وألات ومعدات للمرة الأولى في السنة الحالية. تمنع التعديلات أن تخصم من تكلفة أي بند من بنود الممتلكات والألات والمعدات أي عائدات من بيع الأصناف المنتجة أثناء إحضار ذلك الأصل إلى الموقع والحالة اللازمة له ليكون قادراً على العمل بالطريقة المقصودة من قبل الإدارة. وبالتالي، تعترف المنشأة بعائدات بيع هذه البنود والتكاليف ذات الصلة في الربح أو الخسارة. تقوم المنشأة بقياس تكلفة هذه البنود وفقاً للمعيار المحاسبي الدولي رقم ٢ المخزون.

توضح التعديلات أيضاً معنى "اختبار ما إذا كان الأصل يعمل بشكل صحيح". حالياً، يحدد المعيار المحاسبي الدولي رقم ١٦ ذلك كتقييم ما إذا كان الأداء التقني والمادي للأصل يمكن استخدامه في إنتاج أو توريد السلع أو الخدمات، أو تأجيرها للأخرين، أو لأغراض إدارية.

إذا لم يتم عرضها بشكل منفصل في بيان الدخل الشامل، يجب أن تفصح البيانات المالية عن مبالغ العائدات والتكلفة المدرجة في بيان الربح أو الخسارة الموحد والتي تتعلق ببند منتج ليست من مخرجات الأنشطة العادية للمنشأة، وأي بند (بنود) في بيان الدخل الشامل يشمل هذه العائدات والتكلفة.

تعدلات على المعيار المحاسبي الدولي رقم ٣٧ - العقود المنقولة بالالتزامات - تكلفة تنفيذ العقد

قامت المجموعة بتطبيق التعديلات على المعيار المحاسبي الدولي رقم ٣٧ للمرة الأولى في السنة الحالية. تحدد التعديلات أن تكلفة الوفاء بالعقد تشمل التكاليف التي تتعلق مباشرة بالعقد. تتكون التكاليف التي تتعلق مباشرة بالعقد إما تكاليف إضافية للوفاء بهذا العقد (على سبيل المثال العمالة والمواد المباشرة) وتخصيص التكاليف الأخرى المرتبطة مباشرة بتنفيذ العقود (على سبيل المثال تخصيص مصاريف الاستهلاك لبند من الممتلكات والألات والمعدات المستخدمة في تنفيذ العقد).

٢٧

شركة الجرافات البحرية الوطنية ش.م.ع.

إيضاحات تتعلق بالبيانات المالية الموحدة  
للسنة المنتهية في ٣١ ديسمبر ٢٠٢٢ (يتبع)

٢ تطبيق المعايير الدولية للتقارير المالية الجديدة والمعدلة (يتبع)

١/٢ المعايير الدولية للتقارير المالية الجديدة والمعدلة التي تم تطبيقها ولكن لا تؤثر على البيانات المالية (يتبع)

دورة التحسينات السنوية على المعايير المحاسبية الدولية للتقارير المالية ٢٠١٨-٢٠٢٠ للمرة الأولى في السنة الحالية. تتضمن التحسينات السنوية تعديلات على أربعة معايير.

المعيار الدولي للتقارير المالية رقم ١ تطبيق المعايير الدولية للتقارير المالية لأول مرة

يوفر التعديل إعفاءً إضافياً للشركة التابعة التي تصبح مطبقة لأول مرة بعد الشركة الأم فيما يتعلق بمحاسبة فروق التحويل المتراكمة. نتيجة لهذا التعديل، يمكن للشركة التابعة التي تستخدم الإعفاء في المعيار الدولي للتقارير المالية ١: د ١٦ (أ)، أن تختار الآن أيضاً قياس فروق التحويل المتراكمة لجميع العمليات الأجنبية بالقيمة المدرجة التي سيتم إدراجها في البيانات المالية الموحدة للشركة الأم، على أساس تاريخ انتقال الشركة الأم إلى المعايير الدولية للتقارير المالية، إذا لم يتم إجراء تعديلات على إجراءات التوحيد وتأثيرات اندماج الأعمال التي استحوذت الشركة الأم من خلالها على الشركة التابعة. يتوفر خيار مماثل للشركة الزميلة أو المشروع المشترك الذي يستخدم الإعفاء في المعيار الدولي للتقارير المالية ١: د ١٦ (أ).

المعيار الدولي للتقارير المالية رقم ٩ الأدوات المالية

يوضح التعديل أنه عند تطبيق اختبار "١٠ في المائة" لتقييم ما إذا كان سيتم إلغاء الاعتراف بالالتزام المالي، فإن المنشأة تشمل فقط الرسوم المدفوعة أو المستلمة بين المنشأة (المقترض) والمقرض، بما في ذلك الرسوم المدفوعة أو المستلمة من قبل أي من المنشأة أو المقرض نيابة عن الآخر. يلغي التعديل على المعيار الدولي للتقارير المالية رقم ٩ عقود الإيجار المثل التوضيحي لتسديد تحسينات العقارات المستأجرة.

المعيار المحاسبي الدولي رقم ٤١ الزراعة

يلغي التعديل مطلب المعيار المحاسبي الدولي رقم ٤١ للمنشآت لاستبعاد التدفقات النقدية للضرائب عند قياس القيمة العادلة. يعمل هذا على موازنة قياس القيمة العادلة في المعيار المحاسبي الدولي رقم ٤١ مع متطلبات المعيار الدولي للتقارير المالية رقم ١٣ قياس القيمة العادلة لاستخدام التدفقات النقدية المتوافقة داخلياً ومعدلات الخصم وتمكين المعدن من تحديد ما إذا كانوا سيستخدمون التدفقات النقدية ومعدلات الخصم قبل خصم الضرائب أو ما بعد الضريبة ومعدلات الخصم لأنسب قياس للقيمة.

كوفيد-١٩ امتيازات الإيجار ذات العلاقة بكوفيد-١٩ ما بعد ٣٠ يونيو ٢٠٢١ (تعديلات على المعيار الدولي للتقارير المالية رقم ١٦)

كوفيد-١٩ امتيازات الإيجار ذات العلاقة بكوفيد-١٩ ما بعد ٣٠ يونيو ٢٠٢١ (تعديلات على المعيار الدولي للتقارير المالية رقم ١٦)

يتم تمديد التعديل، لمدة سنة واحدة، تعديل مايو ٢٠٢٠ الذي يمنح المستأجرين إعفاءً من تقييم ما إذا كان امتياز الإيجار المتعلق بكوفيد-١٩ يعد تعديلاً لعقد الإيجار.



٢٨

شركة الجرافات البحرية الوطنية ش.م.ع.

إيضاحات تتعلق بالبيانات المالية الموحدة  
للسنة المنتهية في ٣١ ديسمبر ٢٠٢٢ (يتبع)

٢ تطبيق المعايير الدولية للتقارير المالية الجديدة والمعدلة (يتبع)

٢/٢ المعايير الدولية للتقارير المالية الجديدة والمعدلة والمصدرة والتي لم يحن موعد تطبيقها بعد

لم تتم المجموعة بتطبيق المعايير الدولية للتقارير المالية الجديدة والمعدلة والمصدرة التالية والتي لم يحن موعد تطبيقها بعد:

المعايير الدولية للتقارير المالية الجديدة والمعدلة

المعيار الدولي للتقارير المالية رقم ١٧ عقود التأمين

يحدد المعيار الدولي للتقارير المالية رقم ١٧ مبادئ الاعتراف بعقود التأمين وقياسها وعرضها والإفصاح عنها ويحل محل المعيار الدولي للتقارير المالية رقم ٤ عقود التأمين.

يلخص المعيار الدولي للتقارير المالية رقم ١٧ نموذجاً عاماً، يتم تعديله لعقود التأمين مع ميزات المشاركة المباشرة، يوصف كنهج الرسوم المتغيرة.

يتم تبسيط النموذج العام إذا تم استيفاء معايير معينة عن طريق قياس الالتزام بالتغطية المتبقية باستخدام نهج تخصيص الأقساط. يستخدم النموذج العام الافتراضات الحالية لتقدير المبلغ والتوقيت وعدم التأكد من التدفقات النقدية المستقبلية ويقاس بشكل صريح تكلفة عدم التأكد. يأخذ في الاعتبار أسعار الفائدة في السوق وتأثير خيارات وضمانات حاملي الوثائق.

في يونيو ٢٠٢٠، أصدر مجلس معايير المحاسبة الدولية تعديلات على المعيار الدولي للتقارير المالية رقم ١٧ لمعالجة المخاوف وتحديات التنفيذ التي تم تحديدها بعد نشر المعيار الدولي للتقارير المالية رقم ١٧. توجّل التعديلات تاريخ التطبيق المبدئي للمعيار الدولي للتقارير المالية رقم ١٧ (متضمناً التعديلات) إلى فترات إعداد التقارير السنوية التي تبدأ في أو بعد ١ يناير ٢٠٢٣. وفي الوقت نفسه، أصدر مجلس معايير المحاسبة الدولية تمديداً للإعفاء المؤقت من تطبيق المعيار الدولي للتقارير المالية رقم ٩ (تعديلات على المعيار الدولي للتقارير المالية رقم ٤) الذي يمدد تاريخ انتهاء الصلاحية المحدد للإعفاء المؤقت من تطبيق المعيار الدولي للتقارير المالية رقم ٩ في المعيار الدولي للتقارير المالية رقم ٤ إلى فترات التقارير السنوية التي تبدأ في أو بعد ١ يناير ٢٠٢٣.

في ديسمبر ٢٠٢١، أصدر مجلس معايير المحاسبة الدولية التطبيق الأولي للمعيار الدولي للتقارير المالية رقم ١٧ والمعيار الدولي للتقارير المالية رقم ٩ - المعلومات المقارنة (تعديل على المعيار الدولي للتقارير المالية رقم ١٧) لمواجهة تحديات التنفيذ التي تم تحديدها بعد نشر المعيار الدولي للتقارير المالية رقم ١٧. يعالج التعديل التحديات في عرض معلومات المقارنة.

يجب تطبيق المعيار الدولي للتقارير المالية رقم ١٧ بأثر رجعي ما لم يكن ذلك غير عملي، وفي هذه الحالة يتم تطبيق نهج الأثر الرجعي المعدل أو نهج القيمة العادلة.

لغرض متطلبات الانتقال، يكون تاريخ التطبيق المبدئي هو بداية فترة إعداد التقارير السنوية التي تطبق فيها المنشأة المعيار لأول مرة، ويكون تاريخ الانتقال هو بداية الفترة التي تسبق مباشرة تاريخ التطبيق المبدئي.

٢٩

شركة الجرافات البحرية الوطنية ش.م.ع.

إيضاحات تتعلق بالبيانات المالية الموحدة  
للسنة المنتهية في ٣١ ديسمبر ٢٠٢٢ (يتبع)

٢ تطبيق المعايير الدولية للتقارير المالية الجديدة والمعدلة (يتبع)

٢/٢ المعايير الدولية للتقارير المالية الجديدة والمعدلة والمصدرة والتي لم يحن موعد تطبيقها بعد (يتبع)

المعايير الدولية للتقارير المالية الجديدة والمعدلة

تعديلات على المعيار الدولي للتقارير المالية رقم ١٠ البيانات المالية الموحدة والمعايير المحاسبية الدولي رقم ٢٨/الإستثمارات في الشركات الزميلة والمشاريع المشتركة بيع أو المساهمة في الأصول بين المستثمر والشركات الزميلة أو المشاريع المشتركة

تتناول التعديلات على المعيار الدولي للتقارير المالية رقم ١٠ والمعيار المحاسبي الدولي رقم ٢٨ الحالات التي يكون فيها بيع أو المساهمة في الأصول بين المستثمر وشركائه الزميلة أو المشاريع المشتركة. على وجه التحديد، تنص التعديلات على أن الأرباح أو الخسائر الناتجة عن خسارة السيطرة على شركة تابعة لا تحتوي على نشاط تجاري في معاملة مع شركة زميلة أو مشروع مشترك يتم المحاسبة عنه باستخدام طريقة حقوق الملكية، يتم الاعتراف بها في أرباح أو خسائر الشركة الأم فقط في حدود مصالح المستثمرين غير ذات الصلة في تلك الشركة الزميلة أو المشروع المشترك. وبالمثل، فإن الأرباح والخسائر الناتجة عن إعادة قياس الاستثمارات المحتفظ بها في أي شركة تابعة سابقة (والتي أصبحت شركة زميلة أو مشروع مشترك، يتم المحاسبة عنه باستخدام طريقة حقوق الملكية) يتم الاعتراف بها في أرباح أو خسائر الشركة الأم السابقة فقط إلى مدى مصالح المستثمرين غير ذات الصلة في الشركة الزميلة أو المشروع المشترك الجديدة. لم يتم بعد تحديد تاريخ تطبيق التعديلات من قبل مجلس معايير المحاسبة الدولية؛ ومع ذلك، يُسمح بالتطبيق المبكر للتعديلات.

تعديلات على المعيار المحاسبي الدولي رقم ١ عرض البيانات المالية المتعلقة بتصنيف  
المطلوبات كمتداولة أو غير متداولة

تؤثر التعديلات على المعيار المحاسبي الدولي رقم ١ المنشورة في يناير ٢٠٢٠ فقط في عرض المطلوبات كمتداولة أو غير متداولة في بيان المركز المالي وليس مبلغ أو توقيت الاعتراف بأي أصل أو التزام أو دخل أو مصروفات أو المعلومات التي تم الإفصاح عنها حول تلك البنود. توضح التعديلات أن تصنيف المطلوبات كمتداولة أو غير متداولة يعتمد على الحقوق القائمة في نهاية فترة التقرير، وتحدد أن التصنيف لا يتأثر بالتوقعات حول ما إذا كانت المنشأة ستمارس حقها في تأجيل تسوية الالتزام، موضحاً أن الحقوق قائمة إذا تم الامتثال للمواثيق في نهاية فترة التقرير، وقدم تعريفاً لـ "التسوية" لتوضيح أن التسوية تشير إلى التحويل إلى الطرف المقابل من النقد أو أدوات حقوق الملكية أو الموجودات أو الخدمات الأخرى. يتم تطبيق التعديلات بأثر رجعي.

١ يناير ٢٠٢٣

٣٠

شركة الجرافات البحرية الوطنية ش.م.ع.

إيضاحات تتعلق بالبيانات المالية الموحدة  
للسنة المنتهية في ٣١ ديسمبر ٢٠٢٢ (يتبع)

٢ تطبيق المعايير الدولية للتقارير المالية الجديدة والمعدلة (يتبع)

٢/٢ المعايير الدولية للتقارير المالية الجديدة والمعدلة والمصدرة والتي لم يكن موعداً تطبيقها بعد (يتبع)

يسري تطبيقها للفترات  
السنوية التي تبدأ من أو بعد

المعايير الدولية للتقارير المالية الجديدة والمعدلة

١ يناير ٢٠٢٣

تعديلات على المعيار المحاسبي الدولي رقم ١ وبيان الممارسة رقم ٢ المتعلق بالمعيار  
الدولي للتقارير المالية - الإفصاح عن السياسات المحاسبية

تغير التعديلات متطلبات المعيار المحاسبي الدولي رقم ١ فيما يتعلق بالإفصاح عن السياسات المحاسبية. تستبدل التعديلات جميع حالات مصطلح "السياسات المحاسبية الهامة" بـ "معلومات السياسة المحاسبية الجوهرية". تعتبر معلومات السياسة المحاسبية جوهرية إذا كان من المتوقع، عند النظر مع المعلومات الأخرى المدرجة في البيانات المالية للمنشأة، بشكل معقول أن تؤثر على القرارات التي يتخذها المستخدمون الأساسيون للبيانات المالية للأغراض العامة على أساس تلك البيانات المالية. كما تم تعديل الفقرات الداعمة في المعيار المحاسبي الدولي رقم ١ لتوضيح أن معلومات السياسة المحاسبية التي تتعلق بالمعاملات غير المادية أو الأحداث أو الظروف الأخرى غير مهمة ولا يلزم الإفصاح عنها. قد تكون معلومات السياسة المحاسبية جوهرية بسبب طبيعة المعاملات ذات الصلة أو الأحداث أو الظروف الأخرى، حتى لو كانت المبالغ غير جوهرية. ومع ذلك، ليست كل معلومات السياسة المحاسبية المتعلقة بالمعاملات المادية أو الأحداث أو الظروف الأخرى جوهرية في حد ذاتها.

وضع مجلس معايير المحاسبة الدولية أيضاً إرشادات وأمثلة لشرح وإثبات تطبيق "عملية الأهمية النسبية المكونة من أربع خطوات" الموضحة في بيان الممارسة رقم ٢ المتعلق بالمعيار الدولي للتقارير المالية.

١ يناير ٢٠٢٣

تعديلات على المعيار المحاسبي الدولي رقم ٨ - تعريف التقديرات المحاسبية

تستبدل التعديلات تعريف التغيير في التقديرات المحاسبية بتعريف التقديرات المحاسبية. بموجب التعريف الجديد، فإن التقديرات المحاسبية هي "المبالغ النقدية في البيانات المالية التي تخضع للقياس غير المؤكد".

تم حذف تعريف التغيير في التقديرات المحاسبية. ومع ذلك، احتفظ مجلس معايير المحاسبة الدولية بمفهوم التغييرات في التقديرات المحاسبية في المعيار مع الإيضاحات التالية:

- لا يعتبر التغيير في التقدير المحاسبي الناتج عن معلومات جديدة أو تطورات جديدة تصحيحاً لخطأ.
- إن تأثيرات التغيير في أحد المدخلات أو أسلوب القياس المستخدم لتطوير التقدير المحاسبي هي تغييرات في التقديرات المحاسبية إذا لم تكن ناتجة عن تصحيح أخطاء الفترة السابقة.

أضاف المجلس مثالين (الأمثلة ٤-٥) إلى الإرشادات الخاصة بتنفيذ المعيار المحاسبي الدولي رقم ٨، التي تصاحب المعيار. حذف المجلس مثالاً واحداً (مثال ٣) لأنه قد يسبب إرباكاً في ضوء التعديلات.

٣١

شركة الجرافات البحرية الوطنية ش.م.ع.

إيضاحات تتعلق بالبيانات المالية الموحدة  
للسنة المنتهية في ٣١ ديسمبر ٢٠٢٢ (يتبع)

٢ تطبيق المعايير الدولية للتقارير المالية الجديدة والمعدلة (يتبع)

٢/٢ المعايير الدولية للتقارير المالية الجديدة والمعدلة والمصدرة والتي لم يكن موعداً تطبيقها بعد (يتبع)

يسري تطبيقها للفترات  
السنوية التي تبدأ من أو بعد

المعايير الدولية للتقارير المالية الجديدة والمعدلة

١ يناير ٢٠٢٣

تعديلات على المعيار المحاسبي الدولي رقم ١٢ المتعلق بالضرائب المؤجلة المتعلقة  
بالموجودات والمطلوبات الناتجة من معاملة واحدة

تقدم التعديلات استثناء آخر من الإعفاء من الاعتراف المبدئي. بموجب التعديلات، لا تطبق المنشأة إعفاء الاعتراف المبدئي للمعاملات التي تؤدي إلى فروق ضريبية مؤقتة قابلة للخصم ومتساوية.

اعتماداً على قانون الضرائب المعمول به، قد تنشأ الفروق الضريبية المؤقتة والقابلة للخصم عند الاعتراف المبدئي بأصل والتزام في معاملة لا تمثل اندماج أعمال ولا تؤثر على المحاسبة أو الربح الخاضع للضريبة. على سبيل المثال، قد ينشأ هذا عند الاعتراف بالتزام عقد الإيجار وما يقابله من حق استخدام الموجودات الذي يطبق المعيار الدولي للتقارير المالية رقم ١٦ في تاريخ بدء عقد الإيجار.

لاحقاً للتعديلات على المعيار المحاسبي الدولي رقم ١٢، يتعين على المنشأة الاعتراف بأصل ومطلوبات الضريبة المؤجلة ذات الصلة، مع إدراج أي أصل ضريبي مؤجل يخضع لمعايير الاسترداد الواردة في المعيار المحاسبي الدولي رقم ١٢.

يضيف مجلس معايير المحاسبة الدولية أيضاً مثالاً توضيحياً للمعيار المحاسبي الدولي رقم ١٢ الذي يوضح كيفية تطبيق التعديلات.

تتطلب التعديلات على المعاملات التي تحدث في أو بعد بداية أول فترة مقارنة معروضة. بالإضافة إلى ذلك، في بداية أقرب فترة مقارنة، تعترف المنشأة بما يلي:

- أصل ضريبي مؤجل (إلى الحد الذي يكون فيه من المحتمل توفر ربح خاضع للضريبة يمكن في مقابله استخدام الفرق المؤقت القابل للخصم) والتزام ضريبي مؤجل لجميع الفروق المؤقتة القابلة للخصم والخاضعة للضريبة المرتبطة بما يلي:
- حق استخدام الموجودات ومطلوبات عقود الإيجار؛
- إيقاف التشغيل والاستعادة والمطلوبات المماثلة والمبالغ المقابلة المعترف بها كجزء من تكلفة الأصل ذي الصلة.

- الأثر التراكمي للتطبيق المبدئي للتعديلات كتعديل للرصيد الافتتاحي للأرباح المستبقة (أو أي مكون آخر من حقوق الملكية، حسب الاقتضاء) في ذلك التاريخ.

١ يناير ٢٠٢٣

تمديد الإعفاء المؤقت من تطبيق المعيار الدولي للتقارير المالية رقم ٩ (تعديلات على  
المعيار الدولي للتقارير المالية رقم ٤)

يغير التعديل تاريخ انتهاء الصلاحية المحدد للإعفاء المؤقت في المعيار الدولي للتقارير المالية رقم ٤ عقود التامين من تطبيق المعيار الدولي للتقارير المالية رقم ٩ الأدوات المالية، بحيث تكون المنشآت مطالبة بتطبيق المعيار الدولي للتقارير المالية رقم ٩ للفترات السنوية التي تبدأ في أو بعد ١ يناير ٢٠٢٣.

٣٢

شركة الجرافات البحرية الوطنية ش.م.ع.

إيضاحات تتعلق بالبيانات المالية الموحدة  
للسنة المنتهية في ٣١ ديسمبر ٢٠٢٢ (يتبع)

٢ تطبيق المعايير الدولية للتقارير المالية الجديدة والمعدلة (يتبع)

٢/٢ المعايير الدولية للتقارير المالية الجديدة والمعدلة المصدرة والتي لم يكن موعد تطبيقها بعد (يتبع)

يسري تطبيقها للفترات  
السنوية التي تبدأ من أو بعد

المعايير الدولية للتقارير المالية الجديدة والمعدلة

إلتزامات عقود الإيجار في البيع وإعادة التأجير (تعديلات على المعيار الدولي للتقارير  
المالية رقم ١٦)

١ يناير ٢٠٢٤

يوضح التعديل كيف يقوم البائع - المستأجر لاحقاً بقياس معاملات البيع وإعادة التأجير  
التي تستوفي بالمتطلبات المدرجة في المعيار الدولي للتقارير المالية رقم ١٥ ليتم المحاسبة  
عنها كبيع.

المطلوبات غير المتداولة مع التعهدات (تعديلات على المعيار المحاسبي الدولي رقم ١)

١ يناير ٢٠٢٤

يوضح التعديل كيف تؤثر الشروط التي يجب أن تلتزم بها المنشأة في غضون اثني عشر  
شهرًا بعد فترة التقرير على تصنيف الائتزام. فقط التعهدات التي يجب على المنشأة الائتزام  
بها في أو قبل تاريخ التقرير على تصنيف الائتزام كمتداول أو غير متداول. بالإضافة إلى  
ذلك، يجب على المنشأة الإفصاح عن المعلومات في الإيضاحات التي تمكن مستخدمي  
البيانات المالية من فهم مخاطر المطلوبات غير المتداولة مع التعهدات التي يمكن أن  
تصبح قابلة للسداد في غضون اثني عشر شهرًا.

من غير المتوقع أن يكون للمعايير والتعديلات الجديدة المذكورة أعلاه أي تأثير جوهري على البيانات المالية للمجموعة.

لا توجد معايير وتعديلات جديدة أخرى تم تطبيقها على المعايير المنشورة أو تفسيرات لجنة تفسيرات المعايير الدولية والتي من  
المتوقع أن يكون لها تأثير هام على البيانات المالية للمجموعة.

٣ ملخص بأهم السياسات المحاسبية

بيان الائتزام

تم إعداد هذه البيانات المالية الموحدة بناءً على المعايير الدولية للتقارير المالية، وأحكام القانون الاتحادي لدولة الإمارات العربية  
المتحدة رقم ٣٢ لسنة ٢٠٢١.صدر القانون الاتحادي رقم ٣٢ لسنة ٢٠٢١ بشأن الشركات التجارية (قانون الشركات الجديد) في ٢٠ سبتمبر ٢٠٢١ ودخل  
حيز التنفيذ في ٢ يناير ٢٠٢٢ ليحل بالكامل محل القانون الاتحادي رقم ٢ لسنة ٢٠١٥ بشأن الشركات التجارية، المعدل  
(القانون ٢٠١٥). قامت الشركة بتطبيق متطلبات قانون الشركات الجديد خلال السنة المنتهية في ٣١ ديسمبر ٢٠٢٢.

العملة الوظيفية وعملة العرض

يتم عرض هذه البيانات المالية الموحدة بالدرهم الإماراتي (الدرهم) وهي العملة الوظيفية وعملة العرض للمجموعة تم تقريب كافة  
القيم إلى أقرب ألف إلا إذا أشير إلى خلاف ذلك.

أساس الإعداد

تم إعداد البيانات المالية الموحدة وفقاً لمبدأ التكلفة التاريخية، باستثناء الأدوات المالية المشتقة والموجودات المالية بالقيمة العادلة  
من خلال الربح أو الخسارة، والتي تم قياسها بالقيمة العادلة.

٣٣

شركة الجرافات البحرية الوطنية ش.م.ع.

إيضاحات تتعلق بالبيانات المالية الموحدة  
للسنة المنتهية في ٣١ ديسمبر ٢٠٢٢ (يتبع)

٣ ملخص بأهم السياسات المحاسبية (يتبع)

أساس التوحيد

تتضمن البيانات المالية الموحدة على البيانات المالية للشركة والمنشآت الخاضعة لسيطرة الشركة (شركاتها التابعة) حتى ٣١  
ديسمبر في كل سنة. تتحقق السيطرة عندما يكون لدى الشركة:

- السلطة على الجهة المستثمر فيها؛
- تكون معرضة أو تمتلك حقوق لعوائد متغيرة ناتجة من العلاقة مع الجهة المستثمر فيها؛
- لها القدرة على استخدام سلطتها على الجهة المستثمر فيها للتأثير على عوائدها.

تقوم الشركة بإعادة تقييم فيما إذا كان لديها سيطرة على الجهة المستثمر بها أم لا في حال أشارت الوقائع والظروف إلى وجود  
تغيرات في واحد أو أكثر من عناصر السيطرة الثلاث المدرجة أعلاه.عندما يكون لدى الشركة أقل من غالبية حقوق التصويت في الجهة المستثمر بها، فإنها تمتلك السيطرة على الجهة المستثمر بها  
عندما تكون حقوق التصويت كافية لمنحها القدرة العملية لتوجيه الأنشطة ذات الصلة للجهة المستثمر بها بشكل منفرد. تأخذ  
الشركة في الاعتبار جميع الوقائع والظروف ذات الصلة لتقييم فيما إذا كانت حقوق تصويت الشركة في الجهة المستثمر بها  
كافية أم لا لمنحها السيطرة، بما في ذلك:

- حجم امتلاك الشركة لحقوق التصويت بالنظر إلى حجم وتوزيع أسهم أصحاب الأصوات الآخرين؛
- حقوق التصويت المحتملة التي تمتلكها الشركة، أو أي من مالكي الأصوات الآخرين أو أطراف أخرى؛
- الحقوق الناشئة من الترتيبات التعاقدية الأخرى؛ و
- أية حقائق وظروف إضافية تشير إلى أن الشركة تمتلك، أو لا تمتلك، القدرة الحالية لتوجيه الأنشطة ذات الصلة في  
الوقت الذي يطلب فيه إصدار قرارات، بالإضافة إلى أنماط التصويت في اجتماعات المساهمين السابقة.

يبدأ توحيد الشركة التابعة عندما يكون للشركة السيطرة على الشركة التابعة وينتهي عندما تفقد الشركة السيطرة على الشركة  
التابعة. وعلى وجه التحديد، يتم إدراج إيرادات ومصاريف الشركات التابعة المستحوذة أو المستتعدة خلال السنة في بيان الربح أو  
الخسارة الموحد بدءاً من التاريخ الذي تحصل فيه الشركة على السيطرة وحتى التاريخ الذي تفقد فيه الشركة السيطرة على الشركة  
التابعة.

عندما يكون ذلك ضرورياً، يتم إجراء التعديلات على البيانات المالية للشركات التابعة لتتوافق مع السياسات المحاسبية للمجموعة.

يتم حذف جميع الموجودات والمطلوبات، حقوق الملكية، الإيرادات، المصاريف والتدفقات النقدية المتعلقة بالمعاملات ما بين  
أعضاء المجموعة بالكامل عند توحيدها.يتم تحديد حقوق الملكية غير المسيطرة في الشركات التابعة بشكل منفصل عن حقوق المجموعة في هذه الشركات. قد يتم قياس  
حقوق الملكية غير المسيطرة التي تمثل حقوق ملكية حالية وتخول حاملها للحصول على حصة تناسبية في صافي موجودات  
المنشأة في حالة التصفية مبدئياً بالقيمة العادلة أو بالحصة التناسبية لحقوق الملكية غير المسيطرة للمبالغ المعترف بها لصافي  
الموجودات القابلة للتحديد في الشركة المستحوذ عليها. يتم اختيار أساس القياس على أساس كل معاملة على حدة. يتم قياس  
حقوق الملكية غير المسيطرة الأخرى مبدئياً بالقيمة العادلة. لاحقاً لتاريخ الإستحواذ، إن القيمة المدرجة لحقوق الملكية غير  
المسيطرة هي قيمة هذه الحصص عند الإعراف المبدئي بالإضافة إلى حصص حقوق الملكية غير المسيطرة في التغييرات  
اللاحقة في حقوق الملكية.إن الربح أو الخسارة وكل بند من الدخل الشامل الآخر تكون عائدة إلى مالكي الشركة وحقوق الملكية غير المسيطرة. إن مجموع  
الدخل الشامل للشركات التابعة يكون عائداً إلى مالكي الشركة وإلى حقوق الملكية غير المسيطرة حتى وإن نتج عن ذلك رصيد  
عجز في حقوق الملكية غير المسيطرة.



٣٤

شركة الجرافات البحرية الوطنية ش.م.ع.

إيضاحات تتعلق بالبيانات المالية الموحدة  
للسنة المنتهية في ٣١ ديسمبر ٢٠٢٢ (يتبع)

٣ ملخص بأهم السياسات المحاسبية (يتبع)

الإعتراف بالإيرادات

يحدد المعيار الدولي للتقارير المالية رقم ١٥ نموذجًا من خمس خطوات ينطبق على الإيرادات الناتجة من العقود مع العملاء. يتم الاعتراف بالإيرادات بمبلغ يعكس البدلات التي تتوقع المجموعة أن تحصل عليها مقابل تحويل البضائع أو الخدمات إلى العميل. إن الخطوات الخمس هي:

الخطوة الأولى	تحديد العقد (العقود) مع العميل؛
الخطوة الثانية	تحديد التزامات الأداء في العقد؛
الخطوة الثالثة	تحديد سعر المعاملة؛
الخطوة الرابعة	توزيع سعر المعاملة على التزامات الأداء في العقد؛ و
الخطوة الخامسة	الاعتراف بالإيرادات عندما (أو حين) تستوفي المشاريع بالتزام الأداء.

تستوفي الشركة بالتزام الأداء وتتعترف بالإيرادات مع مرور الوقت، إذا تم استيفاء أحد المعايير التالية:

- (أ) أن لا ينشأ عن أداء المجموعة أصل ذو استخدام بديل للمجموعة، ويكون لدى المجموعة حق قانوني في دفعات الأداء المنجز حتى تاريخه.
- (ب) أن يؤدي أداء المجموعة إلى إنشاء أو تعزيز أصل يسيطر عليه العميل أثناء إنشاء الأصل أو تعزيزه.
- (ج) استلام واستهلاك العميل للمنافع التي يوفرها أداء المجموعة في وقت متزامن، عند قيام المجموعة بأدائها.

بالنسبة للالتزامات الأداء التي لم تستوفي أحد الشروط المذكورة أعلاه، يتم إدراج الإيرادات في الوقت الذي يتم فيه استيفاء التزام الأداء.

يتم إدراج الإيرادات من العقود المبرمة مع العملاء عند تحويل السيطرة على السلع أو الخدمات إلى العميل بمبلغ يعكس الاعتراف الذي تتوقع المجموعة الحصول عليه مقابل تلك السلع أو الخدمات. تقوم المجموعة بإدراج الإيرادات عندما يكون بالإمكان قياس مبلغ الإيرادات بشكل موثوق؛ وعندما يكون من المحتمل أن المنافع الاقتصادية المستقبلية سوف تتدفق إلى الشركة؛ وعندما يتم استيفاء معايير محددة لكل نشاط من أنشطة المجموعة، كما هو موضح أعلاه. تعتمد المجموعة في تقدير عوائدها على النتائج السابقة، مع الأخذ في الاعتبار نوع العميل ونوع المعاملة وخصائص كل اتفاقية.

إيرادات العقود

تشتمل إيرادات العقود على الإيرادات من تنفيذ العقود المتعلقة بخدمات مشاريع الهندسة والتوريد والإنشاء ذات الدفعة الإجمالية الواحدة وأنشطة التجريف وأعمال استصلاح الأراضي المرتبطة بها. تحتوي عقود خدمات تنفيذ مشاريع الهندسة والتوريد والإنشاء ذات الدفعة الإجمالية الواحدة على سلع وخدمات متميزة لا تختلف في سياق العقد. لذلك يتم دمجها في التزام أداء واحد.

تقوم المجموعة بالإعتراف بالإيرادات من عقود خدمات تنفيذ مشاريع الهندسة والتوريد والإنشاء ذات الدفعة الإجمالية الواحدة بمرور الوقت حيث أن الموجودات التي تم إنشاؤها مخصصة بشكل كبير لاحتياجات العملاء دون أي استخدام بديل للمجموعة الحق في الحصول على الدفعات مقابل الأداء المكتمل حتى تاريخه.

تتضمن إيرادات العقد المبلغ المبدئي المتوقع عليه في العقد بالإضافة إلى أية اختلافات في أعمال العقد، ومدفوعات الحوافز، إلى المدى الذي يكون فيه من المحتمل أن ينتج عنها إيرادات، يمكن قياسها بشكل موثوق وسيتم اعتمادها من قبل العملاء. يتم إدراج المطالبات عندما تصل المفاوضات إلى مرحلة متقدمة بحيث يكون من المحتمل أن يقبل العميل المطالبة ويمكن قياس المبلغ بشكل موثوق. تتضمن إيرادات العقود كذلك إيرادات من ضمان منح مشاريع مهمة متعلقة بأعمال الجرف والاستصلاح. يتم إدراج هذه المبالغ عندما يتم استيفاء كافة التزامات الخدمة الهامة الناشئة عن الخدمات ذات الصلة.

٣٥

شركة الجرافات البحرية الوطنية ش.م.ع.

إيضاحات تتعلق بالبيانات المالية الموحدة  
للسنة المنتهية في ٣١ ديسمبر ٢٠٢٢ (يتبع)

٣ ملخص بأهم السياسات المحاسبية (يتبع)

الإعتراف بالإيرادات (يتبع)

إيرادات العقود (يتبع)

إذا كان من الممكن تقدير نتائج العقد بشكل موثوق، يتم الاعتراف بإيرادات العقد في بيان الربح أو الخسارة الموحد بما يتناسب مع مرحلة إنجاز العقد. بناءً على الطريقة التي تقيس العمل الفعلي المنجز على كل عقد بشكل موثوق به، يتم تحديد مرحلة الانجاز إما على أساس المسوحات للأعمال المنجزة أو بنسبة تكاليف العقد المتكبدة عن العمل المنجز حتى تاريخه مقارنةً بإجمالي تكاليف العقد المقدرة. يتم تقييم الخسائر على العقود على أساس العقد الفردي ويتم إدراج مخصص للمبلغ الكامل لأية خسائر متوقعة، بما في ذلك الخسائر المتعلقة بالعمل المستقبلي على العقد، في الفترة التي يتم فيها التنبؤ بالخسارة لأول مرة.

في حالة العقود، التي يتم فيها الاعتراف بالإيرادات على أساس المسوحات للأعمال المنجزة، يتم قياس الإيرادات بتطبيق المعدلات التعاقدية، أو الحد الأدنى للمعدلات القابلة للاسترداد المتوقعة، على الكميات الفعلية التي تم جرفها أو الأعمال ذات الصلة المنجزة. يتم تعديل الإيرادات لاحقاً بناءً على موافقة العميل النهائية إذا كانت المعدلات المعتمدة مختلفة عن تلك المستخدمة بالفعل.

عندما يتعذر تقدير نتائج العقد بشكل موثوق، يتم إدراج الإيرادات فقط إلى الحد الذي تكون فيه تكاليف العقد المتكبدة قابلة للاسترداد؛ وينبغي إدراج تكاليف العقد كمصرف في الفترة التي يتم تكبدها فيها.

التزامات الضمان

تقدم المجموعة بشكل عام ضمانات للإصلاحات العامة للعيوب التي كانت موجودة وقت البيع، كما يقتضي القانون. على هذا النحو، فإن كافة الضمانات هي عبارة عن ضمانات من نوع التأكيد بموجب المعيار الدولي لإعداد التقارير المالية رقم ١٥، والتي تحتسبها المجموعة بموجب المعيار المحاسبي الدولي رقم ٣٧ المخصصات والمطلوبات الطارئة والموجودات الطارئة.

عنصر التمويل الجوهري

بالنسبة لمشاريع الهندسة والتوريد والإنشاء ذات الدفعة الإجمالية الواحدة، إذا كان هناك اختلاف في توقيت استلام المجموعة للمدفوعات المقدمة والمدفوعات المرحلية وعندما تقوم بالإعتراف بإيرادات العقود، فإن المجموعة تشير ضمناً إلى وجود عنصر تمويل جوهري ضمني وتقوم بتعديل سعر المعاملة لكي يشمل تأثيرات الوقت على قيمة المال. تقوم المجموعة بالإعتراف بالفوائد على المدفوعات المتأخرة كإيرادات فوائد. بالنسبة للعقود الأخرى بشكل عام، تستلم المجموعة سلف قصيرة الأجل من عملائها. باستخدام الإجراء العملي الوارد في المعيار الدولي للتقارير المالية رقم ١٥، لا تقوم المجموعة بتعديل مبلغ البديل المتعهد به لتأثيرات عنصر التمويل الجوهري إذا كانت تتوقع، في بداية العقد، أن الفترة بين تحويل السلعة أو الخدمة المتعهد بها إلى العميل ووقت دفع العميل للمبالغ مقابل هذه السلعة أو الخدمة ستكون سنة واحدة أو أقل.

أوامر التغيير والمطالبات

يتم إدراج أوامر التغيير والمطالبات في الإيرادات فقط عندما يكون من المحتمل قبولها ويمكن قياسها بشكل موثوق. تقوم المجموعة بتكوين مخصصات مقابل مطالبات تعويضات الأضرار حين يكون للعميل الحق التعاقد في تطبيق تعويضات الأضرار ويعتبر من المحتمل أن ينجح العميل في متابعة هذه المطالبة.

تعويضات الأضرار والغرامات

يتم احتساب تعويضات الأضرار والغرامات والمدفوعات المماثلة وامتياز السعر (الخصومات) أو الخصومات كبدلات متغيرة. عندما تستنتج الإدارة وجود بدل متغير، تقوم المجموعة بتقدير مبلغ البديل المتغير عند بداية العقد باستخدام إما (١) نهج القيمة المتوقعة أو (٢) المبلغ الأكثر احتمالاً. تستخدم المجموعة الطريقة التي تنتج بشكل أفضل بمبلغ البديل الذي تستحقه بناءً على شروط العقد. وينطبق هذا أيضاً على مدفوعات الحوافز التعاقدية أو مكافآت الإنجاز المبكر، إن وجدت.

٣٦

شركة الجرافات البحرية الوطنية ش.م.ع.

إيضاحات تتعلق بالبيانات المالية الموحدة  
للسنة المنتهية في ٣١ ديسمبر ٢٠٢٢ (يتبع)

٣ ملخص بأهم السياسات المحاسبية (يتبع)

الإعتراف بالإيرادات (يتبع)

تكلفة الحصول على العقود وتكاليف الوفاء بها

طبقت المجموعة الإجراء العملي لصرف تكاليف الاستحواذ على العقود مباشرةً عندما يكون الأصل الذي كان سينتج عن رسملة هذه التكاليف قد تم إطفائه خلال سنة واحدة أو أقل. لا تتحمل المجموعة أية تكاليف للحصول على عقد وتكاليف للوفاء بعقد التي تكون مؤهلة للرسملة.

إيرادات أخرى

بيع الخردة

يتم الاعتراف بالدخل من بيع الخردة في الوقت الذي يستلمها فيه العملاء ويتم تحويل المخاطر والمنافع إلى العملاء وفقاً للشروط والأحكام المنطق عليها.

إيرادات توزيعات الأرباح

يتم الاعتراف بإيرادات توزيعات الأرباح في بيان الربح أو الخسارة الموحد في التاريخ الذي ينشأ فيه حق المجموعة في استلام الدفعة، وهو في حالة الأوراق المالية المتداولة تاريخ توزيع الأرباح السابق.

مطالبة التأمين

يتم الاعتراف بمطالبات التأمين في بيان الربح أو الخسارة الموحد في التاريخ الذي تستلم فيه المجموعة قيمة المطالبة.

إيرادات التمويل

تشتمل إيرادات التمويل على إيرادات الفوائد على الودائع البنكية. يتم الاعتراف بإيرادات الفوائد عند استحقاقها في بيان الربح أو الخسارة الموحد.

ممتلكات وآلات ومعدات

الإعتراف والقياس

يتم الاعتراف ببند الممتلكات والآلات والمعدات بالتكلفة ناقصاً الاستهلاك المتراكم وخسائر الانخفاض في القيمة، إن وجدت.

تتضمن التكلفة النفقات التي تعود بشكل مباشر إلى الاستحواذ على الموجودات. تتضمن تكلفة الموجودات التي يتم إنشاؤها ذاتياً تكلفة المواد والعمالة المباشرة وأية تكاليف أخرى تعود مباشرةً إلى إيصال الأصل إلى حالة صالحة للاستخدام المقصود منه، وتكاليف تفكيك وإزالة البند واستعادة الموقع الذي تقع عليه وتكاليف الإقراض المرسملة. قد تتضمن التكلفة كذلك تحويل أية أرباح أو خسائر على أنشطة التحوط للتدفقات النقدية المؤهلة للعمليات الأجنبية لشراء الممتلكات والآلات والمعدات، من الدخل الشامل الآخر. تتم رسملة البرامج التي تم شراؤها والتي تعد جزءاً لا يتجزأ من وظائف المعدات ذات الصلة كجزء من تلك المعدات.

عندما يكون لأجزاء من بند الممتلكات والآلات والمعدات أعمار إنتاجية مختلفة، فيتم احتسابها كبنود منفصلة (مكونات رئيسية) للممتلكات والآلات والمعدات.

التكاليف اللاحقة

يتم الاعتراف بتكلفة استبدال جزء من بند الممتلكات والآلات والمعدات ضمن القيمة المدرجة للبند إذا كان من المحتمل أن تتدفق المنافع الاقتصادية المستقبلية المتضمنة في ذلك الجزء إلى المجموعة ويمكن قياس تكلفتها بشكل موثوق. يتم رسملة تكاليف إصلاح السفن وتكاليف الإرساء الجاف كعنصر منفصل عن الجرافات عند تكبدها. يتم الاعتراف بتكاليف الخدمات اليومية للممتلكات والآلات والمعدات في بيان الربح أو الخسارة الموحد عند تكبدها.

٣٧

شركة الجرافات البحرية الوطنية ش.م.ع.

إيضاحات تتعلق بالبيانات المالية الموحدة  
للسنة المنتهية في ٣١ ديسمبر ٢٠٢٢ (يتبع)

٣ ملخص بأهم السياسات المحاسبية (يتبع)

الاستهلاك

يتم الاعتراف بالاستهلاك في بيان الربح أو الخسارة الموحد على أساس القسط الثابت على مدى الأعمار الإنتاجية المقدرة لكل جزء من بند الممتلكات والآلات والمعدات. يتم استهلاك تكاليف إصلاح السفن والإرساء الجاف على مدى الفترة الممتدة حتى الإرساء الجاف التالي، والذي يبلغ عادة أربع سنوات. إن الأعمار الإنتاجية المقدرة للبند الأخرى للممتلكات والآلات والمعدات للسنوات الحالية وسنوات المقارنة هي كما يلي:

سنوات

٢٥	المباني والمرافق الأساسية
٣٠-٥	الجرافات
٤٠-١	البارجات وسفن الدعم والآلات وخطوط الأنابيب والمركبات
٥-٣	المعدات والأثاث المكتبي

تتم مراجعة طرق الاستهلاك والأعمار الإنتاجية والقيم المتبقية في نهاية كل سنة مالية، مع احتساب تأثير أية تغييرات في التقديرات على أساس مستقبلي.

يتم استهلاك بنود الممتلكات والآلات والمعدات من التاريخ الذي يتم تثبيتها فيه وتصبح جاهزة للاستخدام، أو فيما يتعلق بالموجودات التي يتم إنشاؤها داخلياً، من التاريخ الذي يكتمل فيه الأصل ويصبح فيه جاهزاً للاستخدام.

أعمال رأسمالية قيد التنفيذ

تقوم المجموعة برسملة كافة التكاليف المتعلقة بإنشاء الموجودات الثابتة الملموسة كأعمال رأسمالية قيد التنفيذ، وحتى تاريخ الانتهاء من الأصل. يتم تحويل هذه التكاليف من الأعمال الرأسمالية قيد التنفيذ إلى فئة الموجودات المناسبة عند الانتهاء، ويتم استهلاكها على مدى عمرها الاقتصادي الإنتاجي المقدر من تاريخ الانتهاء.

إلغاء الإعتراف

يتم إلغاء الإعتراف ببند الممتلكات والآلات والمعدات عند الاستبعاد أو عندما لا يتوقع أن تنشأ منافع اقتصادية مستقبلية من الاستخدام المستمر للأصل. يتم تحديد أي ربح أو خسارة ناتجة عن استبعاد أو تقاعد بند الممتلكات والآلات والمعدات كالفرق بين متحصلات البيع والقيمة المدرجة للأصل ويتم الإعتراف بها ضمن الربح أو الخسارة. يتم الإعتراف بمتحصلات مطالبات التأمين، إن وجدت، مقابل البند المؤمن من الممتلكات والآلات والمعدات ضمن "الإيرادات الأخرى" في الربح أو الخسارة.

٣٨

شركة الجرافات البحرية الوطنية ش.م.ع.

إيضاحات تتعلق بالبيانات المالية الموحدة  
للسنة المنتهية في ٣١ ديسمبر ٢٠٢٢ (يتبع)

٣ ملخص السياسات المحاسبية الهامة (يتبع)

انخفاض قيمة الموجودات غير المالية

تقوم المجموعة بإجراء تقييم في تاريخ كل تقارير مالية لتحديد فيما إذا كانت هناك أية مؤشرات على انخفاض قيمة أصل. في حال وجود هذا المؤشر، أو عندما يكون هناك حاجة لإجراء اختبار سنوي للانخفاض في قيمة الأصل، تقوم المجموعة بتقدير قيمة الأصل القابلة للاسترداد. إن قيمة الأصل القابلة للاسترداد هي القيمة العادلة للأصل أو للوحدة المنتجة للنقد، ناقصاً تكاليف الاستبعاد، والقيمة في الاستخدام، أيهما أعلى. يتم تحديد القيمة القابلة للاسترداد لكل أصل على حدة، إلا في حالة عدم تحقيق الأصل لتدفقات نقدية مستقلة بدرجة كبيرة عن تلك المنتجة من قبل موجودات أخرى أو مجموعة من الموجودات الأخرى. عندما تتجاوز القيمة المدرجة للأصل أو الوحدة المنتجة للنقد قيمتها القابلة للاسترداد، يتم اعتبار الأصل منخفض القيمة، ويتم تخفيضه إلى قيمته القابلة للاسترداد.

عند تقييم القيمة في الاستخدام، يتم خصم التدفقات النقدية المستقبلية المتوقعة إلى قيمتها الحالية باستخدام معدل خصم ما قبل الضريبة الذي يعكس تقييمات السوق الحالية للقيمة الوقتية للمال والمخاطر المتعلقة بالأصل. عند تحديد القيمة العادلة ناقصاً تكاليف البيع، تؤخذ في الاعتبار معاملات السوق الحديثة. إذا لم يتم تحديد مثل هذه المعاملات، يتم استخدام نموذج تقييم مناسب. تعتمد المجموعة عند احتسابها لانخفاض في القيمة على موازنات مفصلة وعمليات حسابية متوقعة، والتي يتم إعدادها بشكل منفصل لكل وحدة من الوحدات المنتجة للنقد للمجموعة التي يتم تخصيص موجودات فردية لها.

بالنسبة للموجودات باستثناء الشهرة، يتم إجراء تقييم في تاريخ كل تقرير لتحديد ما إذا كان هناك مؤشر على أن خسائر انخفاض القيمة المعترف بها سابقاً لم تعد موجودة أو انخفضت. في حالة وجود مثل هذا المؤشر، تقوم المجموعة بتقدير القيمة القابلة للاسترداد للأصل أو للوحدة المنتجة للنقد. يتم عكس خسارة انخفاض القيمة المعترف بها سابقاً فقط إذا كان هناك تغيير في الافتراضات المستخدمة لتحديد القيمة القابلة للاسترداد للأصل منذ أن الاعتراف بأخر خسارة انخفاض في القيمة. إن العكس محدود بحيث لا تتجاوز القيمة المدرجة للأصل قيمته القابلة للاسترداد، أو القيمة المدرجة التي كان من الممكن تحديدها، بالصافي بعد الاستهلاك، إذا لم يتم الاعتراف بخسارة انخفاض القيمة للأصل في السنوات السابقة. يتم الاعتراف بهذا العكس في بيان الربح والخسارة الموحد إذا تم إدراج الأصل بمبلغ معاد تقييمه، وفي هذه الحالة، يتم التعامل العكس كزيادة في إعادة التقييم.

يتم اختبار الشهرة لانخفاض القيمة سنوياً وعندما تشير الظروف إلى احتمالية انخفاض القيمة المدرجة. يتم تحديد انخفاض قيمة الشهرة من خلال تقييم القيمة القابلة للاسترداد لكل وحدة من الوحدات المنتجة للنقد (أو مجموعة من الوحدات المنتجة للنقد) التي تتعلق بها الشهرة. عندما يكون المبلغ القابل للاسترداد للوحدة المنتجة للنقد أقل من قيمتها المدرجة، يتم الاعتراف بخسارة انخفاض القيمة. لا يمكن عكس خسائر انخفاض القيمة المتعلقة بالشهرة في فترات مستقبلية.

إستثمارات في شركات زميلة ومشاريع مشتركة

الشركة الزميلة هي المنشأة التي تمارس المجموعة تأثيراً هاماً عليها. إن التأثير الهام هو القدرة على المشاركة في قرارات السياسة المالية والتشغيلية في الشركة المستثمر فيها ولكن ليس السيطرة أو السيطرة المشتركة على تلك السياسات.

المشروع المشترك هو ترتيب مشترك حيث يكون للجهات التي لديها سيطرة مشتركة على الترتيب حقوقاً في صافي موجودات الترتيب المشترك. إن السيطرة المشتركة هي المشاركة المتفق عليها تعاقدياً للسيطرة على الترتيب التي تظهر فقط عندما تستلزم القرارات حول الأنشطة ذات العلاقة موافقة إجماعية من الجهات التي تشارك السيطرة.

يتم إدراج نتائج وموجودات ومطلوبات الشركات الزميلة أو المشاريع المشتركة في هذه البيانات المالية الموحدة باستخدام طريقة حقوق الملكية المحاسبية، باستثناء عندما يتم تصنيف الاستثمار كمحتفظ به للبيع، وفي هذه الحالة يتم المحاسبة عنه وفقاً للمعيار الدولي للتقارير المالية رقم ٥.

٣٩

شركة الجرافات البحرية الوطنية ش.م.ع.

إيضاحات تتعلق بالبيانات المالية الموحدة  
للسنة المنتهية في ٣١ ديسمبر ٢٠٢٢ (يتبع)

٣ ملخص السياسات المحاسبية الهامة (يتبع)

إستثمارات في شركات زميلة ومشاريع مشتركة (يتبع)

بموجب طريقة حقوق الملكية، يتم الاعتراف بالاستثمار في شركة زميلة أو مشروع مشترك مبدئياً في بيان المركز المالي الموحد بالتكلفة ويتم تعديله لاحقاً للاعتراف بحصة المجموعة في الربح أو الخسارة والدخل الشامل الآخر للشركة الزميلة أو المشروع المشترك. عندما تزيد حصة المجموعة في خسائر شركة زميلة أو مشروع مشترك عن حصة المجموعة في تلك الشركة الزميلة أو المشروع المشترك (التي تتضمن حقوقاً طويلة الأجل وتشكل بالجوهر جزءاً من صافي استثمار المجموعة في الشركة الزميلة أو المشروع المشترك)، يتم الاعتراف بها إلى الحد الذي يكون فيه لدى المجموعة التزامات قانونية أو استدلالية أو قدمت دفعات بالنيابة عن الشركة الزميلة أو المشروع المشترك.

يتم احتساب الاستثمار في الشركة الزميلة أو المشروع المشترك باستخدام طريقة حقوق الملكية بدءاً من التاريخ الذي تصبح فيه المنشأة المستثمر بها شركة زميلة أو مشروع مشترك. عند الإستحواذ على استثمار في شركة زميلة أو مشروع مشترك، يتم الاعتراف بأي زيادة في تكلفة الاستثمار على حصة المجموعة في صافي القيمة العادلة لموجودات ومطلوبات محددة للمنشأة المستثمر بها كشهرة وإدراجها ضمن القيمة المدرجة للاستثمار. يتم الاعتراف بأي زيادة في حصة المجموعة في صافي القيمة العادلة للموجودات والمطلوبات المحددة على تكلفة الاستثمار، بعد إعادة التقييم، مباشرة في بيان الربح أو الخسارة الموحد في فترة إستحواذ الاستثمار.

يتم تطبيق متطلبات المعيار المحاسبي الدولي رقم ٣٦ لتحديد ما إذا كان من الضروري الاعتراف بأي خسارة لانخفاض القيمة فيما يتعلق باستثمار المجموعة في شركة زميلة أو مشروع مشترك. عندما يكون ذلك ضرورياً، يتم اختبار إجمالي المبلغ المدرج للاستثمار (بما في ذلك الشهرة) فيما يتعلق بانخفاض القيمة وفقاً للمعيار المحاسبي الدولي رقم ٣٦ كأصل فردي وذلك من خلال مقارنة المبلغ الممكن تحصيله له (قيمة الاستخدام والقيمة العادلة ناقصاً تكاليف البيع أيهما أعلى) مع المبلغ المدرج له. إن أية خسارة معترف بها لانخفاض القيمة لا يتم تخصيصها لأي أصل، بما في ذلك الشهرة التي تشكل جزءاً من المبلغ المدرج للاستثمار. يتم الاعتراف بأي عكس لخسارة انخفاض القيمة وفقاً للمعيار المحاسبي الدولي رقم ٣٦ ضمن النطاق الذي يزيد فيه المبلغ القابل للتحويل للاستثمار لاحقاً.

تتوقف المجموعة عن استخدام طريقة حقوق الملكية من التاريخ الذي توقف فيه الاستثمار عن كونه شركة زميلة أو مشروع مشترك. عندما تحتفظ المجموعة بحصة في الشركة الزميلة أو المشروع المشترك السابق وكانت الحصة المستبقاة هي أصل مالي، تقوم المجموعة بقياس الحصة المستبقاة بالقيمة العادلة في ذلك التاريخ ويتم اعتبار القيمة العادلة كقيمتها العادلة عند الاعتراف الأولي وفقاً للمعيار الدولي للتقارير المالية رقم ٩. يتم إدراج الفرق بين القيمة المدرجة للشركة الزميلة أو المشروع المشترك بتاريخ التوقف عن استخدام طريقة حقوق الملكية والقيمة العادلة لأية حصة مستبقاة وأية تحصيلات من استبعاد حصة جزئية في الشركة الزميلة أو المشروع المشترك عند تحديد الربح أو الخسارة من استبعاد الشركة الزميلة أو المشروع المشترك.

بالإضافة لذلك، تقوم المجموعة باحتساب كافة المبالغ المعترف بها سابقاً في بيان الدخل الشامل الموحد فيما يتعلق بتلك الشركة الزميلة أو المشروع المشترك على نفس الأساس الذي قد يكون لازماً فيما إذا قد تم استبعاد تلك الشركة الزميلة أو المشروع المشترك مباشرة من الموجودات أو المطلوبات ذات العلاقة. بناءً على ذلك، في حال كان سيتم إعادة تصنيف الربح أو الخسارة المعترف بها سابقاً في بيان الدخل الشامل الموحد من قبل تلك الشركة الزميلة أو المشروع المشترك في بيان الربح أو الخسارة الموحد من استبعاد الموجودات أو المطلوبات ذات العلاقة، فإن المجموعة تقوم بإعادة تصنيف الربح أو الخسارة من حقوق الملكية إلى بيان الربح أو الخسارة الموحد (كتعديل لإعادة التصنيف) عندما يتم إستبعاد الشركة الزميلة أو المشروع المشترك.

عندما تقوم المجموعة بتخفيض حصتها في ملكية شركة زميلة أو مشروع مشترك ولكن تستمر المجموعة في استخدام طريقة حقوق الملكية، فإن المجموعة تقوم بإعادة تصنيف الحصة في المكسب أو الخسارة التي تم الاعتراف بها سابقاً في بيان الدخل الشامل الموحد المتعلق بهذا الانخفاض في حصة الملكية إلى بيان الربح أو الخسارة الموحد إذا كان سيتم إعادة تصنيف هذا المكسب أو الخسارة إلى بيان الربح أو الخسارة الموحد عند إستبعاد الموجودات أو المطلوبات ذات العلاقة.

عندما تقوم إحدى منشآت المجموعة بالتعامل مع شركة زميلة أو مشروع مشترك لدى المجموعة، فإن الأرباح والخسائر الناتجة من المعاملات مع الشركة الزميلة أو المشروع المشترك يتم الاعتراف بها في البيانات المالية الموحدة للمجموعة فقط ضمن نطاق الحصص في الشركة الزميلة أو المشروع المشترك غير المرتبطة بالمجموعة.



٤٠

شركة الجرافات البحرية الوطنية ش.م.ع.

إيضاحات تتعلق بالبيانات المالية الموحدة  
للسنة المنتهية في ٣١ ديسمبر ٢٠٢٢ (يتبع)

٣ ملخص السياسات المحاسبية الهامة (يتبع)

إستثمارات في شركات زميلة ومشاريع مشتركة (يتبع)

قامت المجموعة بتطبيق المعيار الدولي للتقارير المالية رقم ٩، بما في ذلك متطلبات انخفاض القيمة، على الحصص طويلة الأجل في الشركة الزميلة أو المشروع المشترك والتي لا يتم تطبيق طريقة حقوق الملكية عليها والتي تشكل جزءاً من صافي الاستثمار في الشركة المستثمر بها.

علاوة على ذلك، عند تطبيق المعيار الدولي للتقارير المالية رقم ٩ على الحقوق طويلة الأجل، لا تأخذ المجموعة في الاعتبار التعديلات على قيمتها المدرجة التي يتطلبها المعيار المحاسبي الدولي رقم ٢٨ (أي التعديلات على القيمة المدرجة للحصص طويلة الأجل الناتجة عن توزيع خسائر الشركة المستثمر بها أو تقييم الانخفاض في القيمة وفقاً للمعيار المحاسبي الدولي رقم ٢٨).

#### الحصص في العمليات المشتركة

العملية المشتركة هي ترتيب مشترك حيث يكون للأطراف التي تمتلك سيطرة مشتركة على الترتيب حقوقاً في الموجودات والتزامات في المطلوبات فيما يتعلق بالترتيب. السيطرة المشتركة هي المشاركة المتفق عليها تعاقدياً للسيطرة على الترتيب التي تظهر فقط عندما تستلزم القرارات حول أنشطة ذات علاقة موافقة بالإجماع من قبل الأطراف التي تشارك في السيطرة.

عندما تقوم إحدى منشآت المجموعة بتنفيذ أنشطتها ضمن عمليات مشتركة، فإن المجموعة باعتبارها مشغل مشترك تقوم بالاعتراف فيما يتعلق بحصتها في العملية المشتركة:

- موجوداتها، بما في ذلك حصتها في أية موجودات محتفظ بها بشكل مشترك؛
- مطلوباتها، بما في ذلك حصتها في أية مطلوبات محققة بشكل مشترك؛
- إيراداتها من بيع حصتها في المخرجات الناتجة من العملية المشتركة؛
- حصتها في الإيرادات من بيع المخرجات في العملية المشتركة؛ و
- مصاريفها، بما في ذلك حصتها في أية مصاريف متكبدة بشكل مشترك.

تقوم المجموعة باحتساب الموجودات، المطلوبات، الإيرادات والمصاريف المتعلقة بحصتها في العملية المشتركة وفقاً للمعايير الدولية للتقارير المالية المطبقة على موجودات ومطلوبات وإيرادات ومصاريف محددة.

عندما تقوم إحدى منشآت المجموعة بالتعامل مع عملية مشتركة تكون فيها منشأة المجموعة مشغل مشترك (مثل بيع أو مساهمة الموجودات)، يتم اعتبار المجموعة بأنها تقوم بالمعاملة مع أطراف أخرى إلى العملية المشتركة ويتم الاعتراف بالأرباح والخسائر الناتجة من المعاملات في البيانات المالية الموحدة للمجموعة فقط ضمن نطاق حصص الأطراف الأخرى في العملية المشتركة.

عندما تقوم إحدى منشآت المجموعة بالتعامل مع عملية مشتركة حيث تكون منشأة المجموعة مشغلاً مشتركاً (مثل شراء الموجودات)، فإن المجموعة لا تقوم بالاعتراف بحصتها من الأرباح والخسائر حتى تقوم بإعادة بيع تلك الموجودات إلى طرف ثالث.

#### المخزون

يتكون المخزون من المستودعات وقطع الغيار القابلة للاستهلاك ويتم قياسه بالتكلفة أو صافي القيمة القابلة للتحقق، أيهما أقل. تعتمد تكاليف المخزون على طريقة المتوسط المرجح، وتشمل النفقات المتكبدة للاستحواذ على المخزون والتكاليف الأخرى المتكبدة لإيصاله إلى موقعه وحالته الحالية.

إن صافي القيمة القابلة للتحقق هو سعر البيع المقدر ضمن سياق الأعمال الاعتيادية، ناقصاً مصاريف البيع.

يتم تكوين مخصص للمخزون بطيء الحركة والمتقادم بناءً على الاستخدام المتوقع حسب تقييم الإدارة.

٤١

شركة الجرافات البحرية الوطنية ش.م.ع.

إيضاحات تتعلق بالبيانات المالية الموحدة  
للسنة المنتهية في ٣١ ديسمبر ٢٠٢٢ (يتبع)

٣ ملخص السياسات المحاسبية الهامة (يتبع)

مكافآت الموظفين

يتم تكوين مخصص للالتزامات المقدرة لاستحقاقات الموظفين المتعلقة بالإجازات السنوية وتذاكر السفر المتعلقة بها بناءً على الخدمات المقدمة من قبل الموظفين حتى نهاية فترة التقرير.

يتم أيضاً تكوين مخصص لكافة مبالغ مكافأة نهاية الخدمة المستحقة للموظفين وفقاً لقانون العمل في دولة الإمارات العربية المتحدة عن فترات خدمتهم حتى نهاية فترة التقرير.

يتم تسديد المساهمات المطلوبة للهيئة العامة للمعاشات والتأمينات الاجتماعية المتعلقة بالموظفين المواطنين وفقاً للقانون الاتحادي رقم (٢) لدولة الإمارات العربية المتحدة الصادر في عام ٢٠٠٠ للمعاشات والتأمينات الاجتماعية. يتم تحميل هذه المساهمات في الربح أو الخسارة خلال فترة الخدمة للموظفين.

#### تكاليف الإقراض

يتم إضافة تكاليف الإقراض العائدة بشكل مباشر إلى إستحواذ أو إنشاء أو إنتاج الموجودات المؤهلة، وهي الموجودات التي تتطلب بالضرورة فترة طويلة من الوقت لتصبح جاهزة للاستخدام المقصود أو البيع، إلى تكلفة تلك الموجودات، إلى أن تصبح هذه الموجودات جاهزة إلى حد كبير للاستخدام المقصود أو البيع.

يتم الاعتراف بالجزء الفعال من الأداة المشتقة إلى الحد الذي يتم فيه استخدام القروض ذات معدلات الفائدة المتغيرة لتمويل أصل مؤهل ويتم التحوط لها في تحوط التدفقات النقدية الفعالة لمخاطر أسعار الفائدة، في الدخل الشامل الآخر وإعادة تصنيفها إلى بيان الربح أو الخسارة الموحد عندما يؤثر الأصل المؤهل عليها. إن تكاليف الإقراض المرسلة تعكس معدل الفائدة المتحوط له إلى الحد الذي يتم فيه استخدام القروض ذات السعر الثابت لتمويل أصل مؤهل ويتم التحوط لها في تحوط مخاطر أسعار الفائدة الفعالية للقيمة العادلة.

يتم خصم إيرادات الاستثمار المكتسبة من الاستثمار المؤقت لقروض محددة في انتظار إنفاقها على الموجودات المؤهلة من تكاليف الإقراض المؤهلة للرسلة.

يتم الاعتراف بجميع تكاليف الإقراض الأخرى في بيان الربح أو الخسارة الموحد في الفترة التي يتم تكبدها فيها.

٤٢

شركة الجرافات البحرية الوطنية ش.م.ع.

إيضاحات تتعلق بالبيانات المالية الموحدة  
للسنة المنتهية في ٣١ ديسمبر ٢٠٢٢ (يتبع)

٣ ملخص السياسات المحاسبية الهامة (يتبع)

## العملات الأجنبية

يتم تحويل المعاملات بالعملات الأجنبية إلى الدرهم الإماراتي بأسعار الصرف بتاريخ تلك المعاملات. يتم إعادة تحويل الموجودات والمطلوبات النقدية بالعملات الأجنبية بتاريخ التقرير إلى الدرهم الإماراتي بسعر الصرف السائد في ذلك التاريخ.

إن مكاسب أو خسائر العملات الأجنبية على البنود النقدية هي الفرق بين التكلفة المطفأة بالدرهم الإماراتي في بداية السنة، بعد تعديلها بالفائدة الفعلية والمدفوعات خلال الفترة والتكلفة المطفأة بالعملة الأجنبية المترجمة بسعر الصرف في نهاية السنة.

يتم إعادة تحويل الموجودات والمطلوبات غير النقدية التي يتم قياسها بالتكلفة التاريخية بعملة أجنبية باستخدام سعر الصرف في تاريخ المعاملة. يتم إعادة تحويل الموجودات والمطلوبات غير النقدية بالعملات الأجنبية والمقاسة بالقيمة العادلة إلى الدرهم الإماراتي بسعر الصرف في التاريخ الذي تم فيه تحديد القيمة العادلة. يتم الاعتراف بفروق العملات الأجنبية الناتجة عن التحويل في بيان الربح أو الخسارة الموحدة، باستثناء فروق الصرف الناتجة عن إعادة تحويل أدوات حقوق الملكية بالقيمة العادلة من خلال الدخل الشامل الآخر وتحوطات التدفقات النقدية المؤهلة إلى الحد الذي تكون فيه التحوطات فعالة، والتي يتم الاعتراف بها في الدخل الشامل الآخر. يتم تسجيل أرباح وخسائر العملات الأجنبية على الموجودات والمطلوبات المالية على أساس الصافي.

لغايات تتعلق بعرض البيانات المالية الموحدة، يتم تحويل موجودات ومطلوبات العمليات الأجنبية للمجموعة إلى الدرهم الإماراتي باستخدام أسعار الصرف السائدة في نهاية كل فترة تقرير. يتم تحويل بنود الإيرادات والمصاريف بمعدل أسعار الصرف للفترة، إلا في حال تقلب أسعار الصرف بشكل جوهري خلال تلك الفترة، وفي هذه الحالة، يتم استخدام أسعار الصرف بتاريخ المعاملات. يتم الاعتراف بفروق الصرف الناتجة، إن وجدت، في الدخل الشامل الآخر وتراكمها في حقوق الملكية كاحتياطي تحويل العملات الأجنبية.

## المخصصات

يتم الاعتراف بالمخصصات عندما يكون على المجموعة أي التزام حالي (قانوني أو استدلالي) ناتج عن أحداث سابقة والتي يكون من المحتمل أن تكون المجموعة ملزمة لتسوية الالتزام ويمكن تقدير مبلغ الالتزام بشكل موثوق.

إن المبلغ المعترف به كمخصص يتم احتسابه حسب أفضل التوقعات للبلد المطلوب لمقابلة الالتزام في نهاية فترة التقرير، بعد الأخذ بعين الاعتبار المخاطر والأمر غير المؤكدة المحيطة بالالتزام.

عندما يتم قياس المخصص باستخدام التدفقات النقدية المقترنة لسداد الالتزام الحالي، فإن قيمته المدرجة هي القيمة الحالية لتلك التدفقات النقدية. عندما يكون جزء أو كافة المنافع الاقتصادية المطلوبة لسداد المخصص متوقع استردادها من طرف ثالث، فإنه يتم الاعتراف بالذمة المدينة كموجودات في حالة كون استلام واستعاضة المبلغ مؤكدة ويمكن قياس المبلغ بشكل موثوق.

## العقود المثقلة بالالتزامات

يتم الاعتراف بالالتزامات الحالية الناتجة بموجب عقود مثقلة بالالتزامات وقياسها كمخصصات. تعتبر العقود المثقلة بالالتزامات قائمة عندما يكون لدى المجموعة عقد تتجاوز بموجبه التكاليف التي لا يمكن تجنبها للوفاء بالالتزامات بموجب العقد المنافع الاقتصادية المتوقعة استلامها بموجبه.

## الضمانات

يتم الاعتراف بمخصصات التكلفة المتوقعة للالتزامات الضمان في تاريخ بيع المنتجات ذات الصلة، لتسوية التزام المجموعة بناءً على الخبرة السابقة للمجموعة.

## النقد ومرادفات النقد

في بيان المركز المالي، يتكون النقد والأرصدة لدى البنوك من النقد (أي النقد في الصندوق والودائع عند الطلب) ومرادفات النقد. إن مرادفات النقد هي قصير الأجل (بشكل عام بتاريخ استحقاق أصلية لمدة ثلاثة أشهر أو أقل)، استثمارات عالية السيولة قابلة للتحويل بسهولة إلى مبلغ نقدي معروف والتي تخضع إلى خطر ضئيل للتغيرات في القيمة. يتم الاحتفاظ بمرادفات النقد لغرض الوفاء بالالتزامات النقدية قصيرة الأجل بدلاً من الاستثمار أو لأغراض أخرى.

٤٣

شركة الجرافات البحرية الوطنية ش.م.ع.

إيضاحات تتعلق بالبيانات المالية الموحدة  
للسنة المنتهية في ٣١ ديسمبر ٢٠٢٢ (يتبع)

٣ ملخص السياسات المحاسبية الهامة (يتبع)

## النقد ومرادفات النقد (يتبع)

يتم إدراج الأرصدة لدى البنوك التي يخضع استخدامها من قبل المجموعة لقيدو تعاقدية من طرف ثالث كجزء من النقد ما لم تؤدي القيود إلى عدم استيفاء الرصيد البنكي لتعريف النقد. تم الإفصاح عن القيود التي تؤثر على استخدام الأرصدة في إيضاح ١٥ إذا كانت القيود التعاقدية لاستخدام النقد تمتد إلى ما بعد ١٢ شهراً بعد نهاية فترة التقرير، يتم تصنيف المبالغ ذات الصلة كغير متداولة في بيان المركز المالي.

لأغراض بيان التدفقات النقدية، يتكون النقد ومرادفات النقد من النقد ومرادفات النقد كما هو موضح أعلاه، بعد خصم الحسابات البنكية المكشوفة من البنوك المستحقة والتي يتم تسديدها عند الطلب وتشكل جزءاً لا يتجزأ من النقد للمجموعة.

## عقود الإيجار

## المجموعة كمستأجر

تقوم المجموعة بتقييم ما إذا كان العقد هو أو يحتوي على عقد إيجار، عند بدء العقد. تعترف المجموعة بحق استخدام الموجودات ومطلوبات عقود الإيجار المقابلة فيما يتعلق بجميع ترتيبات عقود الإيجار التي تكون فيها هي المستأجر، باستثناء عقود الإيجار قصيرة الأجل (تعرف بأنها عقود إيجار مدتها ١٢ شهراً أو أقل) وعقود الإيجار لموجودات منخفضة القيمة. بالنسبة لهذه العقود، تعترف المجموعة بمدفوعات عقود الإيجار كمصروفات تشغيلية على أساس القسط الثابت على مدى فترة عقد الإيجار ما لم يكن هناك أساس منهجي آخر أكثر تمثيلاً للنمط الزمني الذي يتم فيه استهلاك الفوائد الاقتصادية من الأصول المؤجرة.

يتم قياس مطلوبات عقود الإيجار مبدئياً بالقيمة الحالية لمدفوعات عقود الإيجار التي لم يتم سدادها في تاريخ البدء، ويتم خصمها باستخدام السعر الضمني في عقد الإيجار. إذا كان هذا السعر لا يمكن تحديده فوراً، فإن المجموعة تستخدم سعر الاقتراض الإضافي.

تشمل مدفوعات عقود الإيجار المدرجة في قياس مطلوبات عقود الإيجار ما يلي:

- مدفوعات عقود الإيجار الثابتة (بما في ذلك المدفوعات الثابتة الأخرى)، ناقصاً أي حوافز عقود إيجار؛
- مدفوعات عقود الإيجار المتغيرة التي تعتمد على مؤشر أو معدل، تقاس بشكل مبدئي باستخدام المؤشر أو المعدل في تاريخ البدء؛
- المبلغ المتوقع أن يدفعه المستأجر بموجب ضمانات القيمة المتبقية؛
- سعر ممارسة خيارات الشراء، إذا كان المستأجر على يقين معقول من ممارسة الخيارات؛ و
- دفعات لغرامات إنهاء العقد، إذا كان عقد الإيجار يعكس ممارسة خيار إنهاء عقد الإيجار.

يتم عرض التزام عقد الإيجار كبنود منفصل في بيان المركز المالي الموحد.

يتم قياس مطلوبات عقد الإيجار لاحقاً من خلال زيادة القيمة المدرجة لتعكس الفائدة على مطلوبات عقد الإيجار (باستخدام طريقة الفائدة الفعلية) ومن خلال خصم القيمة المدرجة لتعكس مدفوعات عقد الإيجار التي تم إجراؤها.

تقوم المجموعة بإعادة قياس مطلوبات عقد الإيجار وإجراء تعديل مماثل لحق استخدام الموجودات ذي العلاقة عندما:

- تم تغيير فترة عقد الإيجار أو هناك تغيير في تقييم ممارسة خيار الشراء، وفي هذه الحالة يتم إعادة قياس مطلوبات عقد الإيجار من خلال خصم مدفوعات عقد الإيجار المعدلة باستخدام معدل الخصم المعدل.
- تغيير مدفوعات عقد الإيجار بسبب التغييرات في مؤشر أو معدل أو تغيير في المدفوعات المتوقعة بموجب قيمة متبقية مضمونة، وفي هذه الحالات يتم إعادة قياس مطلوبات عقد الإيجار من خلال خصم مدفوعات عقد الإيجار المعدل باستخدام معدل الخصم المبدئي (ما لم تتغير مدفوعات عقد الإيجار بسبب التغيير في سعر الفائدة العائم، وفي هذه الحالة يتم استخدام معدل الخصم المعدل).
- يتم تعديل عقد الإيجار ولا يتم احتساب تعديل عقد الإيجار كعقد إيجار منفصل، وفي هذه الحالة يتم إعادة قياس مطلوبات عقد الإيجار من خلال خصم مدفوعات عقد الإيجار المعدل باستخدام معدل الخصم المعدل.

إيضاحات تتعلق بالبيانات المالية الموحدة  
للسنة المنتهية في ٣١ ديسمبر ٢٠٢٢ (يتبع)

٣ ملخص السياسات المحاسبية الهامة (يتبع)

عقود الإيجار (يتبع)

المجموعة كمستأجر (يتبع)

لم تقم المجموعة بإجراء أي تعديلات من هذا القبيل خلال الفترات المعروضة.

يتم إستهلاك حق إستخدام الأصل على مدى فترة الإيجار والعمر الإنتاجي للأصل أيهما أقصر. إذا كان عقد الإيجار ينقل ملكية الأصل الأساسي أو أن تكلفة حق الاستخدام، تعكس أن المجموعة تتوقع ممارسة خيار الشراء، فإن قيمة حق الاستخدام ذات الصلة يتم إستهلاكها على مدى العمر الإنتاجي للأصل ذات العلاقة. يبدأ الاستهلاك في تاريخ بدء عقد الإيجار.

يتم عرض حق استخدام الموجودات كبنء منفصل في بيان المركز المالي الموحد.

تطبق المجموعة المعيار المحاسبي الدولي رقم ٣٦ لتحديد ما إذا كان حق استخدام الموجودات قد انخفض ويتم تسجيل خسارة انخفاض القيمة المحددة كما هو موضح في سياسة "الممتلكات والمعدات".

لا يتم إدراج الإيجارات المتغيرة التي لا تعتمد على مؤشر أو معدل في قياس مطلوبات عقد الإيجار وحق استخدام الموجودات. يتم الإعراف بالمدفوعات ذات العلاقة كمصروف في الفترة التي يتم فيها الحدث أو الشرط الذي يؤدي إلى هذه المدفوعات ويتم إدراجها ضمن "مصاريف أخرى" في بيان الربح أو الخسارة الموحد.

كوسيلة عملية، يسمح المعيار الدولي للتقارير المالية رقم ١٦ للمستأجر بعدم فصل المكونات غير المؤجرة، وبدلاً من ذلك يقوم بإحساب أي عقد إيجار ومكونات غير مؤجرة مرتبطة به كترتيب واحد. لم تستخدم المجموعة هذه الوسيلة العملية.

#### الأدوات المالية

يتم الإعراف بالموجودات والمطلوبات المالية في البيانات المالية الموحدة للمجموعة عندما تصبح المجموعة طرفاً في الأحكام التعاقدية للأداة.

يتم قياس الموجودات المالية والمطلوبات المالية مبدئياً بالقيمة العادلة. يتم إضافة تكاليف المعاملات التي تعود مباشرة إلى شراء أو إصدار موجودات مالية ومطلوبات مالية (باستثناء الموجودات المالية والمطلوبات المالية بالقيمة العادلة من خلال الربح أو الخسارة) أو خصمها من القيمة العادلة للموجودات المالية أو المطلوبات المالية، أيهما أنسب، عند الاعتراف المبدئي. يتم الاعتراف بتكاليف المعاملة العائدة مباشرة إلى اقتناء موجودات مالية أو مطلوبات مالية بالقيمة العادلة من خلال الربح أو الخسارة مباشرة في الربح أو الخسارة.

#### الموجودات المالية

يتم الإعراف والغاء الإعراف بجميع مشتريات أو مبيعات الموجودات المالية التي تتم بالطريقة الاعتيادية على أساس تاريخ المتاجرة. إن المشتريات أو المبيعات التي تتم بالطريقة الاعتيادية هي مشتريات أو مبيعات الموجودات المالية التي تستلزم تسليم الموجودات ضمن إطار زمني تم تحديده من خلال التشريع أو العرف السائد في السوق.

يتم قياس كافة الموجودات المالية المعترف بها بالكامل لاحقاً بالتكلفة المطفأة أو بالقيمة العادلة، وفقاً لتصنيف الموجودات المالية.

#### تصنيف الموجودات المالية

يتم قياس أدوات الدين التي تستوفي الشروط التالية لاحقاً بالتكلفة المطفأة:

- الأصل المالي المحتفظ به ضمن نموذج الأعمال الذي يهدف إلى الاحتفاظ بالموجودات المالية لتحصيل التدفقات النقدية التعاقدية؛ و
- الشروط التعاقدية للأصل المالي ينتج عنها تدفقات نقدية في تواريخ محددة تكون هي فقط مدفوعات أصل الدين والفائدة على المبلغ الرئيسي القائم.

إيضاحات تتعلق بالبيانات المالية الموحدة  
للسنة المنتهية في ٣١ ديسمبر ٢٠٢٢ (يتبع)

٣ ملخص السياسات المحاسبية الهامة (يتبع)

الأدوات المالية (يتبع)

الموجودات المالية (يتبع)

تصنيف الموجودات المالية (يتبع)

يتم قياس أدوات الدين التي تستوفي الشروط التالية لاحقاً بالقيمة العادلة من خلال الدخل الشامل الآخر:

- يتم الإحتفاظ بالأصل ضمن إطار نموذج الأعمال الذي يهدف إلى الإحتفاظ بالموجودات للحصول على التدفقات النقدية التعاقدية؛ و
- الشروط التعاقدية للموجودات المالية ينتج عنها تدفقات نقدية في تواريخ محددة والتي هي مدفوعات أصل الدين والفائدة على المبلغ الرئيسي القائم.

بشكل افتراضي، يتم قياس جميع الموجودات المالية الأخرى لاحقاً بالقيمة العادلة من خلال الربح أو الخسارة. على الرغم مما سبق، يمكن للمجموعة أن تقوم باختيار/ تحديد ما يلي بشكل نهائي عند الاعتراف المبدئي بالأصل المالي:

- يمكن للمجموعة القيام باختيار بشكل نهائي بإدراج التغييرات اللاحقة في القيمة العادلة للاستثمار في حقوق الملكية، في الدخل الشامل الآخر إذا تم تحقيق بعض الشروط؛ و
- يمكن للمجموعة تحديد بشكل نهائي أداة الدين التي تستوفي التكلفة المطفأة أو معايير القيمة العادلة من خلال الدخل الشامل الآخر كمقاسة بالقيمة العادلة من خلال بيان الربح أو الخسارة الموحد إذا كان ذلك يقوم بإلغاء أو خفض بشكل كبير عدم التطابق في المحاسبة.

#### (١) التكلفة المطفأة وطريقة الفائدة الفعلية

إن طريقة الفائدة الفعلية هي طريقة لاحتساب التكلفة المطفأة لأداة الدين وتوزيع إيرادات الفائدة على مدى الفترة ذات العلاقة.

بالنسبة للموجودات المالية بخلاف الموجودات المالية المشتراة أو الناشئة ذات مخاطر ائتمانية منخفضة (مثل الموجودات ذات قيمة ائتمانية منخفضة عند الاعتراف المبدئي)، فإن معدل الفائدة الفعلي هو المعدل الذي يخصم بالضبط الدفعات النقدية المستقبلية المتوقعة (بما في ذلك جميع الرسوم والنقاط المدفوعة أو المستلمة التي تشكل جزءاً لا يتجزأ من معدل الفائدة الفعلية، تكاليف المعاملة والعلاوات الأخرى أو الخصومات) باستثناء خسائر الائتمان المتوقعة، من خلال العمر المتوقع لأداة الدين، أو، حينما ينطبق، فترة أقصر، إلى إجمالي القيمة المدرجة عند الاعتراف المبدئي. بالنسبة للموجودات المالية التي تم شراؤها أو الناشئة ذات مخاطر ائتمانية منخفضة، يتم احتساب معدل الفائدة الفعلي المعدل من خلال خصم التدفقات النقدية المستقبلية المقدرة، بما في ذلك خسائر الائتمان المتوقعة، إلى التكلفة المطفأة لأداة الدين عند الاعتراف المبدئي.

إن التكلفة المطفأة للأصل المالي هي المبلغ الذي يتم عنده قياس الأصل المالي عند الاعتراف المبدئي مطروحاً منه التسهيلات الأساسية، بالإضافة إلى الاستهلاك المتراكم باستخدام طريقة الفائدة الفعلية لأي فرق بين ذلك المبلغ المبدئي ومبلغ الاستحقاق، بعد تعديلها لأي مخصص خسارة. إن إجمالي القيمة المدرجة للأصل المالي هي التكلفة المطفأة للأصل المالي قبل التعديل لأي مخصص خسارة.

يتم الاعتراف بإيرادات الفوائد باستخدام طريقة الفائدة الفعلية لأدوات الدين المقاسة لاحقاً بالتكلفة المطفأة وبالقيمة العادلة من خلال الدخل الشامل الآخر. بالنسبة للموجودات المالية بخلاف الموجودات المشتراة أو التي تم إنشاؤها مع ائتمان منخفض القيمة، يتم احتساب إيرادات الفوائد من خلال تطبيق معدل الفائدة الفعلي إلى إجمالي القيمة المدرجة للأصل المالي، باستثناء الموجودات المالية التي أصبحت لاحقاً ذات ائتمان منخفض القيمة (انظر أدناه). بالنسبة للموجودات المالية التي أصبحت لاحقاً ذات ائتمان منخفض القيمة، يتم الاعتراف بإيرادات الفوائد من خلال تطبيق معدل الفائدة الفعلي على التكلفة المطفأة للأصل المالي. في فترات التقارير اللاحقة، في حال تحسنت مخاطر الائتمان للأداة المالية ذات ائتمان منخفض القيمة، بحيث لم يعد الأصل المالي ذات ائتمان منخفض القيمة، يتم الاعتراف بإيرادات الفوائد من خلال تطبيق معدل الفائدة الفعلي على إجمالي القيمة المدرجة للأصل المالي.



٤٦

شركة الجرافات البحرية الوطنية ش.م.ع.

إيضاحات تتعلق بالبيانات المالية الموحدة  
للسنة المنتهية في ٣١ ديسمبر ٢٠٢٢ (يتبع)

٣ ملخص السياسات المحاسبية الهامة (يتبع)

الأدوات المالية (يتبع)

الموجودات المالية (يتبع)

تصنيف الموجودات المالية (يتبع)

(١) التكلفة المطفأة وطريقة الفائدة الفعلية (يتبع)

بالنسبة للموجودات المالية المشتراة أو التي تم إنشاؤها ذات قيمة انتمانية منخفضة، تعترف المجموعة بإيرادات الفوائد من خلال تطبيق معدل الفائدة الفعلي المعدل على التكلفة المطفأة للأصل المالي منذ الاعتراف المبدئي. لا يعود الاحتساب إلى إجمالي الأساس حتى إذا تحسنت مخاطر الائتمان للأصل المالي لاحقاً بحيث لم يعد الأصل المالي ذات قيمة انتمانية منخفضة.

يتم الاعتراف بإيرادات الفوائد في الربح أو الخسارة ويتم إدراجها ضمن "إيرادات التمويل".

(٢) أدوات الدين المصنفة بالقيمة العادلة من خلال الدخل الشامل الأخر

يتم تصنيف سندات الشركات كدرجة بالقيمة العادلة من خلال الدخل الشامل الأخر. يتم قياس سندات الشركات مبدئياً بالقيمة العادلة مضافاً إليها تكاليف المعاملة. لاحقاً، يتم الاعتراف بالتغيرات في القيمة المدرجة لسندات الشركات هذه نتيجة لأرباح وخسائر صرف العملات الأجنبية ومكاسب أو خسائر انخفاض القيمة وإيرادات الفوائد المحتسبة باستخدام طريقة الفائدة الفعلية في الربح أو الخسارة. إن المبالغ المعترف بها في الربح أو الخسارة هي نفس المبالغ التي كان سيتم الاعتراف بها في الربح أو الخسارة إذا تم قياس سندات الشركات هذه بالتكلفة المطفأة. يتم الاعتراف بجميع التغيرات الأخرى بالقيمة المدرجة لسندات الشركات هذه في الدخل الشامل الأخر ويتم تراكمها ضمن احتياطي إعادة تقييم الاستثمارات. عندما يتم إلغاء الإقرار بسندات الشركات هذه، يتم إعادة تصنيف المكاسب أو الخسائر المتراكمة المعترف بها مسبقاً في الدخل الشامل الأخر إلى الربح أو الخسارة.

(٣) أدوات حقوق الملكية المصنفة بالقيمة العادلة من خلال الدخل الشامل الأخر

عند الاعتراف المبدئي، يمكن للشركة أن تقوم باختيار بشكل نهائي (لكل أداة على حدة) وذلك لتصنيف الاستثمارات في أدوات حقوق الملكية بالقيمة العادلة من خلال الدخل الشامل الأخر. ولا يسمح بتحديد القيمة العادلة من خلال الدخل الشامل الأخر إذا كان الاستثمار في حقوق الملكية محتفظ به للمتاجرة أو إذا كان بدل طارئ تم الاعتراف به من قبل المستحوذ من خلال دمج الأعمال.

يتم الاحتفاظ بالموجودات المالية لغرض المتاجرة إذا:

- تم الإستحواذ بشكل مبدئي بهدف بيعها في المستقبل القريب؛ أو
- عند الاعتراف المبدئي، تمثل جزء من محفظة أدوات مالية محددة تديرها الشركة معاً ولديها دليل فعلي لنمط أداة مالية تحقق أرباح على المدى القصير؛ أو
- كانت مشتقة (باستثناء المشتقات التي لها عقد ضمان مالي أو أداة تحوط محددة وفعالة).

يتم قياس الاستثمارات في أدوات حقوق الملكية بالقيمة العادلة من خلال الدخل الشامل الأخر مبدئياً بالقيمة العادلة بالإضافة إلى تكاليف المعاملة.

يتم قياسها لاحقاً بالقيمة العادلة ويتم إدراج المكاسب والخسائر الناتجة من تغيرات القيمة العادلة في الدخل الشامل الأخر ويتم تراكمها في احتياطي إعادة تقييم الاستثمارات وعندما يتم استبعاد هذه الاستثمارات فإن المكاسب والخسائر المتراكمة ضمن احتياطي إعادة تقييم الاستثمارات لا يتم إعادة تصنيفها في الربح أو الخسارة بل يتم تحويلها إلى الأرباح المستبقاة.

يتم الاعتراف بأرصبة الأرباح من الاستثمارات في أدوات حقوق الملكية في الربح أو الخسارة وفقاً للمعيار الدولي للقرارات المالية رقم ٩، إلا إذا كانت أنصبة الأرباح تمثل بوضوح تحصيل جزء من تكلفة الاستثمار.

٤٧

شركة الجرافات البحرية الوطنية ش.م.ع.

إيضاحات تتعلق بالبيانات المالية الموحدة  
للسنة المنتهية في ٣١ ديسمبر ٢٠٢٢ (يتبع)

٣ ملخص السياسات المحاسبية الهامة (يتبع)

الأدوات المالية (يتبع)

الموجودات المالية (يتبع)

تصنيف الموجودات المالية (يتبع)

(٤) موجودات مالية بالقيمة العادلة من خلال الربح أو الخسارة

يتم قياس الموجودات المالية التي لا تستوفي معايير القياس بالتكلفة المطفأة أو بالقيمة العادلة من خلال الدخل الشامل الأخر (أنظر إيضاح (١) إلى (٣) أعلاه) يتم قياسها بالقيمة العادلة من خلال الربح أو الخسارة. على وجه التحديد:

- يتم تصنيف الاستثمارات في أدوات حقوق الملكية بالقيمة العادلة من خلال الربح أو الخسارة، إلا إذا قامت المجموعة بتحديد الاستثمار في حقوق الملكية غير المحتفظ به للمتاجرة أو البديل الطارئ الناتج من اندماج الأعمال بالقيمة العادلة من خلال الدخل الشامل الأخر عند الاعتراف المبدئي (أنظر إيضاح (٣) أعلاه).
- يتم تصنيف أدوات الدين التي لا تستوفي معايير التكلفة المطفأة أو معايير القيمة العادلة من خلال الدخل الشامل الأخر (أنظر إيضاح (١) و(٢) أعلاه) بالقيمة العادلة من خلال الربح أو الخسارة. بالإضافة إلى ذلك، قد يتم تحديد أدوات الدين التي تستوفي إما معايير التكلفة المطفأة أو معايير القيمة العادلة من خلال الدخل الشامل الأخر بالقيمة العادلة من خلال الربح أو الخسارة عند الاعتراف الأولي إذا كان ذلك يقوم بإلغاء أو يخفض بشكل كبير عدم التطابق في المحاسبة (ما يسمى "عدم تطابق المحاسبة") الذي قد ينشأ من قياس الموجودات أو المطلوبات أو الاعتراف بالمكاسب والخسائر الناتجة عنها على أسس مختلفة. لم تحدد المجموعة أي أدوات دين بالقيمة العادلة من خلال الربح أو الخسارة.

يتم قياس الموجودات المالية بالقيمة العادلة من خلال الربح أو الخسارة بالقيمة العادلة في نهاية كل فترة تقرير، مع الاعتراف بأي مكاسب أو خسائر بالقيمة العادلة في الربح أو الخسارة إلى الحد الذي لا تكون فيه جزءاً من علاقة تحوط محددة. يتضمن صافي الربح أو الخسارة المعترف به في الربح أو الخسارة أي توزيعات أرباح أو فوائد مكتسبة على الأصل المالي ويتم إدراجها ضمن بند "المكاسب والخسائر الأخرى".

انخفاض قيمة الموجودات المالية

تعترف المجموعة بمخصص خسارة لخسائر الائتمان المتوقعة للاستثمارات في أدوات الدين التي يتم قياسها بالتكلفة المطفأة أو بالقيمة العادلة من خلال الدخل الشامل الأخر، ذمم الإيجار المدينة، الذمم المدينة التجارية وموجودات العقود وكذلك عقود الضمان المالي. يتم تحديث مبلغ خسائر الائتمان المتوقعة في تاريخ كل تقرير لتعكس التغيرات في مخاطر الائتمان منذ الاعتراف المبدئي بالأداة المالية المعنية.

تقوم المجموعة بشكل دائم بالاعتراف بخسارة الائتمان المتوقعة على مدى العمر الزمني للذمم المدينة التجارية، موجودات العقود وذمم التأجير المدينة. يتم تقدير خسائر الائتمان المتوقعة على هذه الموجودات المالية باستخدام مخصص ماتريكس استناداً إلى الخبرة السابقة لخسارة ائتمان المجموعة، مع تعديله حسب العوامل الخاصة بالمدينين، والظروف الاقتصادية العامة لهذا المجال التي يعمل المدينون فيها وتقييم الاتجاه الحالي وكذلك الاتجاه المتوقع للظروف في تاريخ التقرير بما في ذلك القيمة الزمنية للأموال حسب ما يكون ملائماً.

بالنسبة لجميع الأدوات المالية الأخرى، تقوم المجموعة بالاعتراف بخسائر الائتمان المتوقعة على مدى العمر الزمني عندما تكون هناك زيادة جوهرية في مخاطر الائتمان منذ الاعتراف المبدئي. ومع ذلك، إذا لم تزد مخاطر الائتمان على الأداة المالية بشكل جوهري منذ الاعتراف المبدئي، فإن المجموعة تقوم بقياس مخصص الخسارة لهذه الأداة المالية بمبلغ يعادل خسارة الائتمان المتوقعة لفترة ١٢ شهراً.

تمثل خسارة الائتمان المتوقعة على مدى العمر الزمني خسارة الائتمان المتوقعة التي سوف تنتج عن جميع حالات التخلف عن السداد المحتملة على مدى العمر المتوقع للأداة المالية. في المقابل، تمثل خسارة الائتمان المتوقعة لفترة ١٢ شهراً جزءاً من خسارة الائتمان المتوقعة على مدى العمر الزمني والتي يتوقع أن تنتج عن حالات التخلف عن السداد على الأداة المالية الممكنة ضمن ١٢ شهراً بعد تاريخ التقرير.

٤٨

شركة الجرافات البحرية الوطنية ش.م.ع.

إيضاحات تتعلق بالبيانات المالية الموحدة  
للسنة المنتهية في ٣١ ديسمبر ٢٠٢٢ (يتبع)

٣ ملخص السياسات المحاسبية الهامة (يتبع)

الأدوات المالية (يتبع)

الموجودات المالية (يتبع)

انخفاض قيمة الموجودات المالية (يتبع)

(١) الزيادة الجوهرية في مخاطر الائتمان

عند تقييم ما إذا كانت مخاطر الائتمان على الأدوات المالية قد زادت بشكل جوهري منذ الاعتراف المبدئي، فإن المجموعة تقوم بمقارنة مخاطر التخلف عند السداد للأداة المالية كما في تاريخ التقرير مع مخاطر التخلف عن السداد التي تحدث للأداة المالية كما في تاريخ الاعتراف المبدئي. عند إجراء هذا التقييم، تأخذ المجموعة بعين الاعتبار المعلومات الكمية والنوعية المعقولة والقابلة للدعم، بما في ذلك الخبرة التاريخية والمعلومات المستقبلية المتاحة دون تكلفة أو جهد غير مبرر. تتضمن المعلومات المستقبلية التي تم أخذها بالإعتبار الآفاق المستقبلية للمجالات التي يعمل فيها مديرو المجموعة، ويتم الحصول عليها من تقارير الخبراء الاقتصاديين والمحليلين الماليين والهيئات الحكومية والمنظمات المماثلة الأخرى، وكذلك الأخذ في الاعتبار المصادر الخارجية المختلفة والمعلومات الاقتصادية المتوقعة التي تتعلق بالعمليات الأساسية للمجموعة.

على وجه التحديد، تؤخذ المعلومات التالية في الاعتبار عند تقييم ما إذا كانت مخاطر الائتمان قد زادت بشكل هام منذ الاعتراف المبدئي:

- تدهور جوهري فعلي أو متوقع في الأدوات المالية الخارجية (إن وجدت) أو التصنيف الائتماني الداخلي؛
- حدوث تدهور جوهري في مؤشرات الأسواق الخارجية لمخاطر الائتمان الخاصة بأداة مالية معينة، على سبيل المثال، زيادة هامة في هامش الائتمان، أسعار مقايضة التخلف عن سداد الائتمان بالنسبة للمدين، أو طول الفترة الزمنية أو المدى الذي تكون فيه القيمة العادلة لأصل مالي أقل من التكلفة المطفأة؛
- التغيرات السلبية القائمة أو المتوقعة في الأعمال أو الأوضاع المالية أو الاقتصادية التي من المتوقع أن تتسبب في انخفاض هام في قدرة المدين على الوفاء بالتزامات ديونه؛
- تدهور جوهري فعلي أو متوقع في النتائج التشغيلية للمدين؛
- الزيادات الجوهرية في مخاطر الائتمان على الأدوات المالية الأخرى لنفس المدين؛
- حدوث تغيير سلبي فعلي أو متوقع جوهري في البيئة التنظيمية والاقتصادية أو التكنولوجية للمدين، مما يؤدي إلى انخفاض هام في قدرة المدين على الوفاء بالتزامات الدين.

بغض النظر عن التحليل السابق، تعتبر المجموعة أن التعثر عن السداد قد حدث عندما يكون الأصل المالي تجاوز فترة استحقاقه لمدة ٣٠ يوماً ما لم يكن لدى المجموعة معلومات معقولة وقابلة للدعم لإثبات أن معيار التعثر عن السداد أكثر ملاءمة.

على الرغم مما سبق، تفترض المجموعة أن مخاطر الائتمان على الأدوات المالية لم ترتفع بشكل هام منذ الاعتراف الأولي إذا تم تحديد أن الأداة المالية لديها مخاطر ائتمانية منخفضة في تاريخ التقرير. يتم تحديد الأدوات المالية على أنها ذات مخاطر ائتمانية منخفضة إذا:

- أن الأداة المالية لديها مخاطر منخفضة للتخلف عن السداد؛
- أن يكون لدى المقرض قدرة قوية على الوفاء بالتزامات التدفق النقدي التعاقدية على المدى القريب؛ و
- قد تؤدي التغيرات السلبية في الظروف الاقتصادية والأعمال على المدى الطويل، ولكن ليس بالضرورة، إلى تقليل قدرة المدين على الوفاء بالتزامات التدفق النقدي التعاقدية.

٤٩

شركة الجرافات البحرية الوطنية ش.م.ع.

إيضاحات تتعلق بالبيانات المالية الموحدة  
للسنة المنتهية في ٣١ ديسمبر ٢٠٢٢ (يتبع)

٣ ملخص السياسات المحاسبية الهامة (يتبع)

الأدوات المالية (يتبع)

الموجودات المالية (يتبع)

انخفاض قيمة الموجودات المالية (يتبع)

(١) الزيادة الجوهرية في مخاطر الائتمان (يتبع)

تعتبر المجموعة أن الأصل المالي له مخاطر ائتمانية منخفضة عندما يكون للأصل تصنيف ائتماني خارجي "درجة استثمارية" وفقاً للتعريف المتعارف عليه عالمياً أو إذا كان التقييم الخارجي غير متوفر، فإن الأصل له تقييم داخلي لسـ "قائم الأداء". يعني قائم الأداء أن الطرف المقابل لديه مركز مالي قوي وليس هناك مبالغ متأخرة السداد.

بالنسبة لعقود الضمان المالي، إن التاريخ الذي تصبح فيه المجموعة طرفاً في الالتزام غير القابل للإلغاء يعتبر تاريخ الاعتراف المبدئي لأغراض تقييم الأداة المالية لانخفاض القيمة. عند تقدير ما إذا كانت هناك زيادة هامة في مخاطر الائتمان منذ الاعتراف المبدئي بعقود الضمان المالي، تأخذ المجموعة بالإعتبار التغييرات في مخاطر تخلف المدين المحدد في العقد.

تقوم المجموعة بشكل منتظم بمراقبة فعالية المعايير المستخدمة لتحديد ما إذا كانت هناك زيادة هامة في مخاطر الائتمان وتقوم بمراجعتها حسب الاقتضاء لضمان أن تكون المعايير قادرة على تحديد الزيادة الهامة في مخاطر الائتمان قبل أن يصبح المبلغ متأخر السداد.

(٢) تعريف التخلف عن السداد

تعتبر المجموعة ما يلي بمثابة حدث تخلف عن السداد لأغراض إدارة مخاطر الائتمان الداخلية حيث تشير الخبرة التاريخية إلى أن الموجودات المالية التي تستوفي بأي من المعايير التالية غير قابلة للاسترداد بشكل عام:

- عندما يكون هناك خرق للتعهدات المالية من قبل المدين؛ و
- تشير المعلومات التي تم تطويرها داخلياً أو التي تم الحصول عليها من مصادر خارجية إلى أنه من غير المحتمل أن يقوم المدين بسداد مديونيته، بما في ذلك المجموعة، بالكامل (دون الأخذ في الاعتبار أي ضمانات تحتفظ بها المجموعة).

بغض النظر عن التحليل السابق، تعتبر المجموعة أن التخلف عن السداد قد حدث عندما تجاوز الأصل المالي أكثر من ٩٠ يوماً ما لم يكن لدى المجموعة معلومات معقولة وقابلة للدعم لإثبات أن هناك معيار آخر للتخلف عن السداد هو أكثر ملاءمة.

(٣) الموجودات المالية ذات القيمة الائتمانية المنخفضة

يعتبر الأصل المالي ذات قيمة ائتمانية منخفضة عند وقوع حدث أو أكثر له تأثير ضار على التدفقات النقدية المستقبلية المقدرة للأصل المالي. تشمل الأدلة على الانخفاض في القيمة الائتمانية بيانات يمكن ملاحظتها حول الأحداث التالية:

- صعوبات مالية هامة يواجهها المصدر أو المقرض؛
- إخلال في العقد، على سبيل المثال العجز أو التأخير في التسديد (أنظر (٢) أعلاه)؛
- أن يقوم الدائن (الدائنين) للمقرض، نتيجة لصعوبات مالية لأسباب اقتصادية أو تعاقدية يواجهها المقرض، بمنح المقرض امتياز (امتيازات) والتي لم يكن ليأخذها الدائن (الدائنين) بالاعتبار، بخلاف ذلك؛
- يصبح من المحتمل أن يدخل المقرض في حالة إفلاس أو أي إعادة تنظيم مالي آخر؛ أو
- عدم وجود سوق نشط لهذا الأصل المالي بسبب الصعوبات المالية.

٥٠

شركة الجرافات البحرية الوطنية ش.م.ع.

إيضاحات تتعلق بالبيانات المالية الموحدة  
للسنة المنتهية في ٣١ ديسمبر ٢٠٢٢ (يتبع)

٣ ملخص السياسات المحاسبية الهامة (يتبع)

الأدوات المالية (يتبع)

الموجودات المالية (يتبع)

انخفاض قيمة الموجودات المالية (يتبع)

(٤) سياسة الشطب

تقوم المجموعة بشطب الأصل المالي عندما تكون هناك معلومات تشير إلى أن المدين يعاني من صعوبات مالية شديدة ولا يوجد هناك احتمال واقعي للإسترداد، على سبيل المثال، عندما يكون المدين قد تم وضعه تحت التصفية أو دخل في إجراءات حالة الإفلاس، أو في حالة الذمم التجارية المدينة، عندما تكون المبالغ تجاوزت سنتين متأخرة السداد، أيهما أقرب. قد تخضع الموجودات المالية المشطوبة لأششطة الإنفاذ بموجب إجراءات الإسترداد الخاصة بالمجموعة، مع الأخذ بالإعتبار المشورة القانونية حينما كان ذلك مناسباً. يتم الإعتراف بأي مبالغ مستردة في الربح أو الخسارة.

(٤) القياس والإعتراف بخسائر الائتمان المتوقعة

يعتبر قياس خسارة الائتمان المتوقعة دليلاً لاحتمالية التخلف عن السداد، والخسارة بافتراض التخلف عن السداد (أي حجم الخسارة في حالة وجود تخلف عن السداد) والتعرضات عند التخلف. تقييم احتمالية التخلف عن السداد والخسارة بافتراض التخلف عن السداد على البيانات التاريخية المعدلة بناءً على معلومات مستقبلية كما هو موضح أعلاه. بالنسبة للتعرض عند التخلف عن السداد للموجودات المالية، فإن ذلك يتمثل بالقيمة العادلة الإجمالية للموجودات في تاريخ التقرير. بالنسبة لعقود الضمانات المالية، يتضمن التعرض مبالغ مسحوبة كما في تاريخ التقرير، بالإضافة إلى أي مبالغ إضافية متوقع أن يتم سحبها مستقبلاً حسب التاريخ المفترض المحدد على أساس الاتجاه التاريخي، وفهم المجموعة لاحتياجات التمويل المستقبلية المحددة للمدينين، وغيرها من المعلومات المستقبلية ذات العلاقة.

بالنسبة للموجودات المالية، يتم تقدير خسارة الائتمان المتوقعة كالفارق بين جميع التدفقات النقدية المتوقعة للمستحقة للمجموعة وفقاً للعقد وجميع التدفقات النقدية التي تتوقع الشركة إستلامها، مخصومة على أساس سعر الفائدة الفعلي الأصلي. بالنسبة لعقود الإيجار المدينة، فإن التدفقات النقدية المستخدمة لتحديد خسائر الائتمان المتوقعة تتوافق مع التدفقات النقدية المستخدمة في قياس عقود الإيجار المدينة وفقاً للمعيار المحاسبي الدولي رقم ١٧ عقود الإيجار.

بالنسبة لعقود الضمانات المالية، بما أن المجموعة مطالبة بالتسديد فقط في حالة تخلف المدين وفقاً لشروط الأداة المضمونة، فإن مخصص الخسارة المتوقعة هو المدفوعات المتوقعة لتعويض حامل الضمان عن الخسارة الائتمانية التي تم تكبدها ناقص من أي مبالغ تتوقع المجموعة استلامها من حامل الضمان أو المدين أو أي طرف آخر.

إذا قامت المجموعة بقياس مخصص الخسارة لأداة مالية بمبلغ يعادل خسائر الائتمانية المتوقعة في فترة التقرير السابقة، ولكنها حددت في تاريخ التقرير الحالي أنه لم تعد شروط الخسائر الائتمانية المتوقعة تستوفي، تقوم المجموعة بقياس مخصص الخسارة بمبلغ يساوي الخسائر الائتمانية المتوقعة في تاريخ التقرير الحالي، باستثناء الموجودات التي تم استخدام النهج المبسط لها.

تعترف الشركة بمكاسب أو خسائر انخفاض القيمة في بيان الربح أو الخسارة الموحد لجميع الأدوات المالية مع إجراء تعديل مقابل على قيمتها المدرجة من خلال حساب مخصص، باستثناء الإستثمارات في أدوات الدين التي يتم قياسها بالقيمة العادلة من خلال الدخل الشامل الآخر، والتي تم الاعتراف بمخصص خسارة مقابلها في الدخل الشامل الآخر والمتراكمة في احتياطي إعادة تقييم الإستثمار، ولا تقوم بتخفيض القيمة المدرجة للأصل المالي في بيان المركز المالي الموحد.

٥١

شركة الجرافات البحرية الوطنية ش.م.ع.

إيضاحات تتعلق بالبيانات المالية الموحدة  
للسنة المنتهية في ٣١ ديسمبر ٢٠٢٢ (يتبع)

٣ ملخص السياسات المحاسبية الهامة (يتبع)

الأدوات المالية (يتبع)

الموجودات المالية (يتبع)

إلغاء الاعتراف بالموجودات المالية

تقوم المجموعة بإلغاء الإعتراف بأصل مالي فقط عند انتهاء الحقوق التعاقدية المتعلقة باستلام التدفقات النقدية من الأصل أو عندما تحول المجموعة الأصل المالي، وبشكل جوهري كافة مخاطر ومنافع الملكية المتعلقة بها إلى منشأة أخرى. أما في حالة عدم قيام المجموعة بتحويل أو الإحتفاظ بشكل جوهري لكافة مخاطر ومنافع الملكية واستمرارها بالسيطرة على الأصل المحول فإن المجموعة تقوم بالإعتراف بحصتها المستبقاة في الأصل المحول والمطلوبات المتعلقة به في حدود المبالغ المتوقع دفعها. إذا قامت المجموعة بالإحتفاظ بجميع مخاطر ومنافع ملكية الأصل المالي، فإن المجموعة تستمر بالإعتراف بالأصل المالي.

المطلوبات المالية وأدوات حقوق الملكية

التصنيف كدين أو حقوق ملكية

يتم تصنيف أدوات الدين وأدوات حقوق الملكية كمطلوبات مالية أو كحقوق ملكية بما يتماشى مع جوهر الترتيبات التعاقدية وتعريف المطلوبات المالية وأداة حقوق الملكية.

أدوات حقوق الملكية

إن أداة حقوق الملكية هي أي عقد يبرهن حصة متبقية في موجودات منشأة بعد طرح كافة مطلوباتها. يتم تسجيل أدوات الملكية الصادرة من قبل المجموعة بالمبالغ المستلمة بعد تنزيل مصاريف الإصدار المباشرة.

المطلوبات المالية

يتم تصنيف الذمم الدائنة التجارية والأخرى والمستحق إلى جهات ذات علاقة كمطلوبات مالية" ويتم قياسها مبدئياً بالقيمة العادلة، بعد خصم تكاليف المعاملة، ويتم قياسها لاحقاً بالتكلفة المطفاة باستخدام طريقة الفائدة الفعلية، مع الإعتراف بمصاريف الفائدة على أساس العائد الفعلي، إلا فيما يتعلق بالمطلوبات قصيرة الأجل عندما يكون الإعتراف بالفائدة غير جوهري.

إن طريقة الفائدة الفعلية هي طريقة لاحتساب التكلفة المطفاة للالتزام مالي وتخصيص مصاريف الفائدة على مدى الفترة ذات الصلة. إن معدل الفائدة الفعلي هو المعدل الذي يقوم فعلياً بخصم المدفوعات النقدية المستقبلية المقدره خلال العمر المتوقع للالتزام المالي، أو كما هو مناسب، فترة أقصر.

إلغاء الاعتراف بالمطلوبات المالية

تقوم المجموعة بإلغاء الاعتراف بالالتزام المالي عندما فقط عندما يتم إستيفاء الإلتزامات التعاقدية أو إلغائها أو إنتهاء صلاحيتها.

محاسبة التحوط

تقوم المجموعة بإبرام معاملات لأدوات مالية مشتقة لإدارة التعرض لتقلبات أسعار الفائدة المتغيرة. لمزيد من التفاصيل حول الأدوات المالية المشتقة تم الإفصاح عنها في إيضاح ٣٢.



٥٢

شركة الجرافات البحرية الوطنية ش.م.ع.

إيضاحات تتعلق بالبيانات المالية الموحدة  
للسنة المنتهية في ٣١ ديسمبر ٢٠٢٢ (يتبع)

٣ ملخص السياسات المحاسبية الهامة (يتبع)

محاسبة التحوط (يتبع)

يتم الاعتراف بالمشتقات مبدئياً بالقيمة العادلة بتاريخ إبرام عقود المشتقات ويتم إعادة قياسها لاحقاً إلى قيمتها العادلة في نهاية كل فترة تقرير. يتم الاعتراف بالربح أو الخسارة الناتجة مباشرة ضمن بيان الربح أو الخسارة الموحد مباشرة في حال كانت الأداة المشتقة مصنفة وفعالة كأداة تحوط، وفي هذه الحالة يعتمد توقيت الاعتراف ضمن بيان الربح أو الخسارة الموحد على طبيعة علاقة التحوط.

يتم الاعتراف بالمشتقات ذات القيمة العادلة الموجبة كأصل مالي في حين يتم الاعتراف بالمشتقات ذات القيمة العادلة السالبة كإلتزام مالي. لا يتم مقاصة المشتقات في البيانات المالية الموحدة ما لم يكن لدى المجموعة حق قانوني والنية في التسوية. يتم إدراج المشتقات كأصل غير متداول أو إلتزام غير متداول في حال كان الإستحقاق المتبقي للأداة أكثر من ١٢ شهر وعندما لا يكون من المتوقع بأن يتم تحقيق أو تسديد الأداة المالية المشتقة خلال ١٢ شهر. يتم إدراج المشتقات الأخرى كموجودات متداولة أو كمطلوبات متداولة.

تقوم المجموعة بتحديد المشتقات كأدوات تحوط فيما يتعلق بمخاطر العملات الأجنبية ومخاطر سعر الفائدة في تحوطات القيمة العادلة أو التدفقات النقدية أو تحوطات صافي الاستثمارات في العملات الأجنبية، حسب الاقتضاء. تتم المحاسبة عن تحوطات مخاطر الصرف الأجنبي على التزامات الشركة كتحوطات التدفقات النقدية.

عند بداية علاقة التحوط، تقوم المجموعة بشكل رسمي بتوثيق علاقة التحوط بين أداة التحوط والبند المتحوط له، إلى جانب أهداف إدارة المخاطر واستراتيجية تنفيذ معاملات التحوط المختلفة. علاوة على ذلك، عند بداية التحوط وعلى أساس مستمر، تقوم المجموعة بشكل رسمي بتوثيق ما إذا كانت أداة التحوط فعالة في تسوية التغيرات في القيمة العادلة أو التدفقات النقدية للبند المتحوط له العائد إلى مخاطر التحوط، وذلك عندما تستوفي علاقات التحوط بكافة متطلبات فعالية التحوط التالية:

- توجد علاقة اقتصادية بين البند المتحوط له وأداة التحوط؛
- لا يسيطر تأثير مخاطر الائتمان على التغيرات في القيمة التي تنتج عن تلك العلاقة الاقتصادية؛ و
- نسبة التحوط لعلاقة التحوط هي نفسها الناتجة عن كمية البند المغطى الذي تقوم المجموعة بالفعل بالتحوط له وكمية أداة التحوط التي تستخدمها المجموعة بالفعل للتحوط من تلك الكمية من البند المتحوط له.

عندما تتوقف علاقة التحوط في تلبية متطلبات فعالية التحوط المتعلقة بنسبة التحوط ولكن أهداف إدارة مخاطر تصنيف علاقة التحوط تبقى كما هي، فإن المجموعة سوف تقوم بتعديل نسب التحوط المتعلقة بعلاقة التحوط (بمعنى آخر، إعادة توازن التحوط) حتى يمكنها أن تلي معايير التأهيل مرة أخرى.

يظهر إيضاح ٣٢ تفاصيل القيم العادلة للأدوات المشتقة المستخدمة لأغراض التحوط.

تحوطات التدفقات النقدية

يتم الاعتراف بالجزء الفعال من التغيرات في القيمة العادلة للمشتقات وأدوات التحوط المؤهلة الأخرى المصنفة والمؤهلة كتحوطات للتدفقات النقدية في بيان الدخل الشامل الموحد والمتراكمة ضمن بند احتياطي تحوط التدفقات النقدية، ويقتصر على التغير المتراكم في القيمة العادلة للبند المتحوط بشأنه من بداية التحوط. يتم الاعتراف بالمكسب أو الخسارة المتعلقة بالجزء غير الفعال مباشرة في بيان الربح أو الخسارة الموحد.

٥٣

شركة الجرافات البحرية الوطنية ش.م.ع.

إيضاحات تتعلق بالبيانات المالية الموحدة  
للسنة المنتهية في ٣١ ديسمبر ٢٠٢٢ (يتبع)

٣ ملخص السياسات المحاسبية الهامة (يتبع)

تحوطات التدفقات النقدية (يتبع)

يتم إعادة تصنيف المبالغ المعترف بها سابقاً في الدخل الشامل الأخر والمتراكمة في حقوق الملكية إلى بيان الربح أو الخسارة الموحد في الفترات التي يؤثر فيها الاعتراف بالبند المتحوط له على بيان الربح أو الخسارة الموحد في نفس البند الذي تم الاعتراف به كبند متحوط له. ومع ذلك، عندما ينتج عن المعاملة المتوقعة المتحوط لها الاعتراف بأصل غير مالي أو التزام غير مالي، يتم حذف المكاسب والخسائر المعترف بها سابقاً في الدخل الشامل الأخر والمتراكمة في حقوق الملكية من حقوق الملكية وإدراجها في القياس المبدئي لتكلفة الأصل غير المالي أو الإلتزام غير المالي. إن هذا التحويل لا يؤثر على بيان الدخل الشامل الموحد. علاوة على ذلك، إذا توقعت المجموعة أن بعض أو كافة الخسائر المتراكمة في احتياطي تحوطات التدفقات النقدية لن يتم إستردادها في المستقبل، يتم إعادة تصنيف هذا المبلغ مباشرة إلى بيان الربح أو الخسارة الموحد.

تتوقف المجموعة عن إستخدام محاسبة التحوط فقط عندما تتوقف علاقة التحوط (أو جزء منها) عن الوفاء بالمعايير المؤهلة (بعد إعادة التوازن، إن وجدت). يشمل ذلك الحالات التي تنتهي فيها صلاحية أداة التحوط أو بيعها، إلغاؤها أو تنفيذها. يتم المحاسبة على الاستبعاد بأثر مستقبلي. إن أي ربح أو خسارة معترف بها في بيان الدخل الشامل الموحد ومتراكمة ضمن حقوق الملكية في ذلك الوقت تبقى ضمن حقوق الملكية ويتم الاعتراف بها في بيان الربح أو الخسارة الموحد عندما يتم الاعتراف بالمعاملة المتوقعة. وعندما لا يكون من المتوقع حدوث معاملة متوقعة متحوط لها، يتم إعادة تصنيف وإعتراف بالربح أو الخسارة المتراكمة ضمن احتياطي تحوط التدفقات النقدية مباشرة في بيان الربح أو الخسارة الموحد.

٤ أحكام محاسبية حساسة ومصادر رئيسية للتقدير غير المؤكد

في طور تطبيق السياسات المحاسبية والموضحة في إيضاح رقم ٣، قامت إدارة المجموعة ببعض الأحكام والتقدير والافتراضات حول القيم المدرجة للموجودات والمطلوبات التي هي ليست جلية الوضوح من مصادر أخرى. تعتمد التقديرات والافتراضات على الخبرة التاريخية وعوامل أخرى تعتبر ذات علاقة. قد تختلف النتائج الفعلية عن هذه التقديرات.

يتم مراجعة هذه التقديرات والافتراضات بشكل مستمر. يتم تسجيل الاختلاف في التقديرات المحاسبية في الفترة التي يتم فيها إعادة مراجعة هذه التقديرات وذلك في حالة أن التعديلات الناتجة عن إعادة التقييم تؤثر فقط على تلك الفترة، أو في فترة المراجعة والفترات المستقبلية إذا كانت المراجعة تؤثر على كل من الفترات الحالية المستقبلية.

١/٤ الأحكام الحساسة في تطبيق السياسات المحاسبية

فيما يلي الأحكام الحساسة، باستثناء تلك التي تتضمن التقديرات في (أنظر ٢/٤ أدناه)، والتي اتخذتها الإدارة في عملية تطبيق السياسات المحاسبية للمجموعة والتي لها الأثر الأكثر أهمية على المبالغ المعترف بها في البيانات المالية الموحدة.

الإعتراف بالإيرادات

تأخذ الإدارة بالاعتبار الاعتراف بالإيرادات مع مرور الوقت، إذا تم استيفاء أحد المعايير التالية، وإلا سيتم الاعتراف بالإيرادات عند نقطه زمنية:

- يستلم العميل ويستهلك في نفس الوقت الفوائد المقدمة من قبل أداء المجموعة عند قيام المجموعة بتنفيذ الأداء؛
- يؤدي أداء المجموعة إلى إنشاء أو تحسين أحد الأصول التي يتحكم فيها العميل عند إنشاء الأصل أو تحسينه؛ أو
- لا يؤدي أداء المجموعة إلى إنشاء أصل له استخدام بديل للمنشأة ويكون للمنشأة حق قابل للتفويض في سداد قيمة الأداء المكتمل حتى تاريخه.

٥٤

شركة الجرافات البحرية الوطنية ش.م.ع.

إيضاحات تتعلق بالبيانات المالية الموحدة  
للسنة المنتهية في ٣١ ديسمبر ٢٠٢٢ (يتبع)

٤ أحكام محاسبية حساسة ومصادر رئيسية للتقدير غير المؤكد (يتبع)

١/٤ الأحكام الحساسة في تطبيق السياسات المحاسبية (يتبع)

التكاليف المرسلة

تقوم الإدارة بتحديد ما إذا كانت المجموعة سوف تعترف بالأصل من التكاليف المتكبدة للحصول على عقد في حال كانت التكاليف تستوفي جميع المعايير التالية:

- تتعلق التكاليف مباشرة إلى العقد أو إلى عقد متوقع مع إمكانية تحديده من قبل المجموعة؛
- تقوم التكاليف بإنشاء أو تحسين مصادر المجموعة التي سوف يتم استعمالها للوفاء بالتزامات الأداء مستقبلاً؛ و
- من المتوقع أن يتم استرداد التكاليف.

سوف يتم إطفاء مثل هذا الأصل على أساس منتظم الذي يتوافق مع تحويل البضائع أو الخدمات إلى العميل والتي يتعلق بها الأصل.

تغيرات العقد

يتم الاعتراف بتغيرات العقد كإيرادات فقط إلى الحد الذي تكون فيه المجموعة على ثقة من تحقيق المنافع الاقتصادية للتغيير وفقاً لتقييمها للظروف الأساسية. تأخذ الإدارة بعين الاعتبار الخبرة السابقة، تطبيق شروط العقد والعلاقة مع العملاء عند إصدار حكمها.

مطالبات العقد

يتم الاعتراف بمطالبات العقد كإيرادات فقط عندما تكون المجموعة على ثقة من تحقيق المنافع الاقتصادية للمطالبة وفقاً لتقييمها للظروف الأساسية. تقوم الإدارة بمراجعة الحكم المتعلق بمطالبات العقد بشكل دوري ويتم إجراء التعديلات في الفترات المستقبلية، إذا كانت التقييمات تشير إلى أن هذه التعديلات مناسبة.

تقييم نموذج الأعمال

يعتمد تصنيف وقياس الموجودات المالية على نتائج اختبار مدفوعات المبلغ الأصلي والفائدة على المبلغ الأصلي القائم واختبار نموذج الأعمال. تحدد المجموعة نموذج الأعمال على مستوى يعكس كيفية إدارة مجموعات الموجودات المالية معاً لتحقيق هدف أعمال معين. ويتضمن هذا التقييم الحكم الذي يعكس جميع الأدلة ذات الصلة بما في ذلك كيفية تقييم أداء الموجودات وقياس أدائها، والمخاطر التي تؤثر على أداء الموجودات وكيفية إدارتها وكيف يتم تعويض مدراء الموجودات. تراقب المجموعة الموجودات المالية المقاسة بالتكلفة المطفأة أو القيمة العادلة من خلال الدخل الشامل الأخر والتي تم استبعادها قبل استحقاقها لفهم سبب استبعادها وما إذا كانت الأسباب متفقة مع الهدف من الأعمال المحتفظ بها. وتعتبر المراقبة جزءاً من التقييم المتواصل للمجموعة حول ما إذا كان نموذج الأعمال الذي يتم بموجبه الاحتفاظ بالموجودات المالية المتبقية مناسباً، وإذا كان من غير المناسب ما إذا كان هناك تغيير في نموذج الأعمال وبالتالي يتم إدخال تغييراً مستقبلياً لتصنيف تلك الموجودات.

تحديد ما إذا كانت الاتفاقيات غير الموقعة (الشفوية) تستوفي تعريف العقد بموجب المعيار الدولي للتقارير المالية ١٥

يتم تنفيذ بعض مشاريع حكومة أبوظبي أو دوايرها أو أطرافها ذات العلاقة، والعملاء في مصر، على أساس الشروط المتفق عليها شفهيًا (بما في ذلك تقديرات التكلفة الإجمالية للمشروع والجدول الزمني) بما يتماشى مع ممارسات الأعمال التاريخية للمجموعة. قررت الإدارة أن مثل هذه الاتفاقيات الشفوية غير الموقعة تستوفي تعريف "العقد مع العميل" بموجب المعيار الدولي للتقارير المالية رقم ١٥ بناءً على الآراء القانونية الخارجية. بناءً على الآراء القانونية، تعتبر الإدارة أن مثل هذه الاتفاقيات الشفوية غير الموقعة تستوفي تعريف "العقد مع العميل" بموجب المعيار الدولي للتقارير المالية رقم ١٥ باعتبار أن المجموعة والعميل يتفقان على العناصر الأساسية للعقد وأية شروط قانونية أخرى، على الرغم من أن مسائل التفاصيل تُترك للاتفاق عليها في وقت لاحق، ويعتبر العقد ملزماً حتى في حالة عدم وجود اتفاقية بشأن هذه المسألة بالتفصيل. وبالإضافة إلى ذلك، بموجب المادة رقم ١٣٢ من القانون المدني لدولة الإمارات العربية المتحدة وبموجب حكم المحكمة الإدارية العليا في القضية رقم ١٣٤ من السنة القضائية ٤٢ بتاريخ ٢٢ يوليو ١٩٩٧، يمكن أن يكون العقد شفهيًا أو كتابيًا، كما يمكن أن ينتج العقد عن أفعال تُظهر وجود موافقة متبادلة بين الأطراف المعنية.

٥٥

شركة الجرافات البحرية الوطنية ش.م.ع.

إيضاحات تتعلق بالبيانات المالية الموحدة  
للسنة المنتهية في ٣١ ديسمبر ٢٠٢٢ (يتبع)

٤ أحكام محاسبية حساسة ومصادر رئيسية للتقدير غير المؤكد (يتبع)

١/٤ الأحكام الحساسة في تطبيق السياسات المحاسبية (يتبع)

الترتيب المشترك

من أجل تقييم السيطرة المشتركة، أخذت المجموعة في الاعتبار الاتفاقية التعاقدية لمشاركة السيطرة على الترتيب، والتي توجد فقط عندما تتطلب القرارات المتعلقة بالأنشطة ذات الصلة موافقة بالإجماع من الأطراف التي تتشارك السيطرة. لغرض تقييم ما إذا كان ترتيب الاتفاقية المشتركة هو عبارة عن مشروع مشترك أو عملية مشتركة، أخذت المجموعة في الاعتبار ما إذا كان لديها سيطرة مشتركة على الحقوق في صافي موجودات الترتيب، وفي هذه الحالة يتم التعامل معها على أنها مشاريع مشتركة أو حقوق في الموجودات والالتزامات مقابل المطلوبات المتعلقة بالاتفاقية، وفي هذه الحالة يتم التعامل معها كعمليات مشتركة.

استنتجت المجموعة إلى أن شركة المجموعة "شركة التحدي المصرية الإماراتية للجرافات البحرية"، هي مشروع مشترك باعتبار أنه لدى كل طرف تمثيل متساوي في مجلس الإدارة وأن موافقة مجلس الإدارة بالإجماع مطلوبة لتمرير أي قرار ولدى المجموعة حقوق في صافي موجودات الاتفاقيات المشتركة بموجب الاتفاقية التعاقدية.

الزيادة الجوهرية في مخاطر الائتمان

يتم قياس خسارة الائتمان المتوقعة كمخصص يعادل خسارة الائتمان المتوقعة على فترة ١٢ شهراً لموجودات المرحلة ١، أو خسارة الائتمان المتوقعة على مدى العمر الزمني لموجودات المرحلة ٢ أو لموجودات المرحلة ٣. ينتقل الأصل إلى المرحلة ٢ عندما تزداد مخاطر الائتمان منذ الاعتراف المبدئي. لا يحدد المعيار الدولي للتقارير المالية رقم ٩ ما الذي يمثل زيادة في مخاطر الائتمان. عند تقييم ما إذا كانت المخاطر الائتمانية للأصل قد زادت بشكل جوهري، تأخذ المجموعة في الاعتبار المعلومات المستقبلية والكمية والنوعية المعقولة والقابلة للدعم.

تحديد مدة عقد الإيجار

عند تحديد مدة عقد الإيجار، تأخذ المجموعة في الاعتبار جميع الحقائق والظروف التي تنشئ حافز اقتصادي لممارسة خيار التمديد، أو عدم ممارسة خيار الإنهاء. يتم إدراج خيارات التمديد (أو الفترات التي تلي خيارات الإنهاء) فقط في مدة عقد الإيجار إذا كان عقد الإيجار مؤكد بشكل معقول أن يتم تمديده (أو لن يتم إنجائه). لا يتم إدراج التدفقات النقدية المستقبلية المحتملة في مطلوبات عقود الإيجار، لأنه ليس من المؤكد بشكل معقول أن عقود الإيجار سيتم تمديدها (أو لن يتم إنهاؤها).

إحتياطي إندماج

هناك حاجة إلى إصدار حكم لتحديد ما إذا كانت الأداة المالية، أو الأجزاء المكونة لها، عند الاعتراف المبدئي، مصنفة كمطلوبات مالية أو أصل مالي أو أداة حقوق ملكية وفقاً للمعيار المحاسبي الدولي رقم ٣٢. عند إصدار حكمها، أخذت المجموعة بعين الاعتبار، على وجه الخصوص، ما إذا كانت الأداة تتضمن التزام تعاقدي بتسليم النقد أو الموجودات المالية الأخرى إلى منشأة أخرى وما إذا كان يتم تسويتها في أداة حقوق الملكية الخاصة بالمجموعة. بناءً على ذلك، تم استنتاج أن إحتياطي الإندماج يجب أن يكون جزءاً من حقوق الملكية.

٢/٤ المصادر الرئيسية للتقدير غير المؤكد

إن الافتراضات الرئيسية المتعلقة بالمستقبل والمصادر الرئيسية للتقدير غير المؤكد كما في نهاية فترة التقرير والتي تحمل مخاطر هامة قد تتسبب في تعديلات جوهرية على القيم المدرجة للموجودات والمطلوبات خلال السنة المالية القادمة هي كما يلي:

٥٦

شركة الجرافات البحرية الوطنية ش.م.ع.

إيضاحات تتعلق بالبيانات المالية الموحدة  
للسنة المنتهية في ٣١ ديسمبر ٢٠٢٢ (يتبع)

٤ أحكام محاسبية حساسة ومصادر رئيسية للتقدير غير المؤكد (يتبع)

٢/٤ المصادر الرئيسية للتقدير غير المؤكد (يتبع)

إيرادات العقود

يتم الاعتراف بالإيرادات من عقود الإنشاء في بيان الربح أو الخسارة الموحدة عندما يكون بالإمكان تقدير نتائج العقد بشكل موثوق. يتأثر قياس إيرادات العقود بمجموعة متنوعة من الشكوك (بما في ذلك تقدير التكلفة ومسوحات العمل المنجز) والتي تعتمد على نتيجة الأحداث المستقبلية.

كما هو مذكور في إيضاح ٣ حول البيانات المالية الموحدة، يتم الاعتراف بإيرادات العقود في بيان الربح أو الخسارة الموحدة على أساس مرحلة إنجاز العقود. يمكن قياس مرحلة الإنجاز بطرق مختلفة. تستخدم الإدارة إحدى الطرق التالية التي تساعد في قياس العمل الفعلي المنجز في العقد بشكل موثوق، بناءً على طبيعة العقد:

- مسوحات العمل المنجز؛ أو
- نسبة التكاليف المتكبدة حتى تاريخه إلى إجمالي التكاليف المقدرة للعقد.

عندما يتعذر تقدير نتائج العقد بشكل موثوق، يتم إدراج الإيرادات فقط إلى مدى تكاليف العقد المتكبدة التي سيكون من المحتمل استردادها. يتم إدراج تكاليف العقد كمصاريف في الفترة التي يتم تكبدها فيها.

غالباً ما تكون هناك حاجة إلى مراجعة التقديرات المذكورة أعلاه عند وقوع الأحداث وعند التوصل لحل للشكوك. لذلك، قد يزيد أو ينقص مبلغ إيرادات العقد المدرج من فترة إلى أخرى.

الأعمار الإنتاجية والقيم المتبقية للممتلكات والمعدات

تقوم الإدارة بمراجعة القيم المتبقية والأعمار الإنتاجية المقدرة للممتلكات والآلات والمعدات في نهاية كل فترة تقرير سنوية على النحو المبين في المعيار المحاسبي الدولي رقم ١٦ ممتلكات وآلات ومعدات. قررت الإدارة أن توقعات السنة الحالية لا تختلف عن التقديرات السابقة بناءً على مراجعتها. بالنسبة للسفن المشتراة حديثاً خلال السنة، قامت الإدارة بإجراء تقييم داخلي مدعوم بخبير خارجي لتحديد الأعمار الإنتاجية والقيمة المتبقية لهذه السفن.

مخصص المخزون البطيء الحركة والمتقادم

عندما يصبح المخزون قديم أو متقادم، يتم عمل تقدير لوصافي القيمة القابلة للتحقق. يتم تصنيف بنود المخزون بناءً على تحركاتها خلال السنة وحالتها المادية والاستخدام المستقبلي المتوقع لها، وبناءً على ذلك يتم تصنيف مخصص لانخفاض قيمة المخزون بطيء الحركة والمتقادم. بناءً على العوامل، حددت الإدارة بنود المخزون كبطيئة وغير متحركة وذلك لإحتساب مخصص المخزون بطيء الحركة. قد تتطلب مراجعة مخصص المخزون بطيء الحركة إذا كانت نتيجة هذه العوامل الإرشادية تختلف عن التقديرات. إن مخصص المخزون بطيء الحركة والمتقادم في ٣١ ديسمبر ٢٠٢٢ هو بمبلغ ٥١,٩٦٥ ألف درهم (٣١ ديسمبر ٢٠٢١: ٤٨,٧٢٨ ألف درهم).

إحتساب مخصص الخسارة

عند قياس خسارة الائتمان المتوقعة، تستخدم المجموعة معلومات مستقبلية معقولة وقابلة للدعم، تستند إلى افتراضات للحركة المستقبلية لمختلف المحركات الاقتصادية وكيف ستؤثر هذه العوامل على بعضهما البعض. تستخدم المجموعة تقديرات لإحتساب معدلات الخسارة.

إن الخسارة عند التخلف عن السداد هي تقدير للخسارة الناتجة عن التخلف عن السداد. يعتمد ذلك على الفرق بين التدفقات النقدية التعاقدية المستحقة والتدفقات التي يتوقع المقرض استلامها، مع الأخذ في الاعتبار التدفقات النقدية من التحسينات الائتمانية المضمونة.

٥٧

شركة الجرافات البحرية الوطنية ش.م.ع.

إيضاحات تتعلق بالبيانات المالية الموحدة  
للسنة المنتهية في ٣١ ديسمبر ٢٠٢٢ (يتبع)

٤ أحكام محاسبية حساسة ومصادر رئيسية للتقدير غير المؤكد (يتبع)

٢/٤ المصادر الرئيسية للتقدير غير المؤكد (يتبع)

إحتساب مخصص الخسارة (يتبع)

تشكل احتمالية التخلف عن السداد مدخلات رئيسية في قياس خسارة الائتمان المتوقعة. إن احتمالية التخلف عن السداد هو تقدير لاحتمالية التخلف عن السداد عبر فترة زمنية معينة، يشمل احتساب البيانات التاريخية والافتراضات وتوقعات الظروف المستقبلية. وفقاً لنموذج خسارة الائتمان المتوقعة، يبلغ مخصص الذمم المدينة التجارية والمحجزات المدينة وموجودات العقد المطلوبة كما في ٣١ ديسمبر ٢٠٢٢ مبلغ ٤٥,٨٢٣ ألف درهم (٢٠٢١: ٥٦,٣٦٢ ألف درهم) ومبلغ ٢٧,٥٥٨ ألف درهم (٣١ ديسمبر ٢٠٢١: ٥٢,٢٠٦ ألف درهم) على التوالي.

موجودات العقود

تمثل موجودات العقود المبالغ المتعلقة بالعمل المنجز والتي لم يتم بعد إصدار فاتورة بها للعملاء. يتم قياس موجودات العقود من خلال تطبيق الحد الأدنى من المعدلات القابلة للاسترداد المتوقعة على الكميات الفعلية التي تم جرفها أو الأعمال المنجزة ذات الصلة. يتم تصنيف وعرض موجودات العقود المتوقع تحقيقها بعد فترة سنة واحدة من تاريخ التقرير المالي كغير متداولة. يتم الاعتراف بأحكام جوهرية في تقييم الإدارة لمبالغ الإيرادات وموجودات العقود المدرجة واسترداد هذه المبالغ. تتم مراجعة هذه الأحكام عند وقوع الأحداث وبالتالي فإن أية تغييرات عليها قد يكون لها تأثير على مبلغ الإيرادات المعترف به وعلى موجودات العقود في هذه البيانات المالية الموحدة.

تستلم المجموعة مدفوعات مقطوعة من عملاء معينين لتسوية الفواتير القائمة وكسلف للعديد من المشاريع. يتم تحديد تخصيص المتحصلات مقابل الفواتير وموجودات العقود بناءً على تقدير الإدارة.

التغييرات في العقود والمطالبات

يتم إدراج التغييرات في العقود كإيرادات فقط إلى المدى الذي يكون فيه من المحتمل أن ينتج عنها إيرادات يمكن قياسها بشكل موثوق. يتطلب هذا الأمر إجراء تقدير لقيمة التغييرات بناءً على الخبرة السابقة للإدارة وتطبيق شروط العقد والعلاقة مع العملاء.

يتم إدراج مطالبات العقود كإيرادات فقط عندما تعتقد الإدارة أنه قد تم الوصول إلى مرحلة متقدمة من المفاوضات ويمكن تقدير الإيرادات بتأكيد معقول. تقوم الإدارة بمراجعة الأحكام المتعلقة بمطالبات العقود هذه بشكل دوري ويتم إجراء التعديلات في الفترات المستقبلية، إذا كانت تشير التقييمات إلى أن هذه التعديلات مناسبة.

الأعمار الإنتاجية والقيم المتبقية للممتلكات والمعدات

تستند الأعمار الإنتاجية والقيم المتبقية للممتلكات والمعدات على حكم الإدارة للنمط التاريخي للأعمار الإنتاجية والمعايير العامة في الصناعة. قامت الإدارة بمراجعة القيم المتبقية والأعمار الإنتاجية المقدرة للممتلكات والمعدات وفقاً للمعيار المحاسبي الدولي رقم ١٦ ممتلكات وآلات ومعدات، وقررت أن توقعات السنة الحالية لا تختلف عن التقديرات السابقة بناءً على مراجعتها.

انخفاض قيمة الممتلكات والآلات والمعدات

تقوم المجموعة بتقييم مؤشرات الانخفاض في القيمة للممتلكات والآلات والمعدات في كل فترة تقرير مالي. عند تحديد ما إذا كان ينبغي الاعتراف بخسائر انخفاض القيمة، تصدر المجموعة أحكاماً حول ما إذا كانت هناك أية بيانات يمكن ملاحظتها تشير إلى وجود انخفاض قابل للقياس في التدفقات النقدية المستقبلية المقدرة. ووفقاً لذلك، يتم تكوين مخصص لانخفاض في القيمة عندما يكون هناك حدث أو حالة خسارة محددة والتي، بناءً على الخبرة السابقة، تعتبر دليل على انخفاض في قابلية استرداد التدفقات النقدية.



٥٨

شركة الجرافات البحرية الوطنية ش.م.ع.

إيضاحات تتعلق بالبيانات المالية الموحدة  
للسنة المنتهية في ٣١ ديسمبر ٢٠٢٢ (يتبع)

٤ أحكام محاسبية حساسة ومصادر رئيسية للتقدير غير المؤكد (يتبع)

٢/٤ المصادر الرئيسية للتقدير غير المؤكد (يتبع)

مراكز ضريبية غير مؤكدة

توجد شكوك فيما يتعلق بتفسير اللوائح الضريبية المعقدة والتغيرات في قوانين الضرائب ومبلغ وتوقيت الدخل الخاضع للضريبة في المستقبل. بالنظر إلى المجموعة الواسعة من العلاقات التجارية الدولية والطبيعة طويلة الأجل ومدى تعقيد الاتفاقيات التعاقدية الحالية، قد تنشأ اختلافات بين النتائج الفعلية والتعديلات على الدخل الضريبي والمصاريف التي كان قد تم إدراجها. يتم إدراج موجودات الضريبة المؤجلة لكافة الخسائر الضريبية غير المستخدمة إلى المدى الذي يكون فيه من المحتمل توفر ربح خاضع للضريبة يمكن مقابله استخدام الخسائر. يتطلب تقييم قابلية استرداد موجودات ضريبة الدخل المؤجلة من المجموعة وضع افتراضات جوهرية تتعلق بتوقعات الدخل الخاضع للضريبة في المستقبل. تعتمد تقديرات الدخل الخاضع للضريبة في المستقبل على التدفقات النقدية المتوقعة من العمليات وتطبيق قوانين الضرائب الحالية في كل سلطة قضائية. بالقدر الذي تختلف فيه التدفقات النقدية المستقبلية والإيرادات الخاضعة للضريبة بشكل كبير عن التقديرات، قد تتأثر قدرة المجموعة على تحقيق صافي موجودات الضريبة المؤجلة المدرجة في تاريخ التقارير المالية. كما في ٣١ ديسمبر ٢٠٢٢، قامت المجموعة بالإعتراف برصيد بمبلغ ٨,٤٦٨ ألف درهم (٣١ ديسمبر ٢٠٢١: ٧,٧٣٨ ألف درهم) كأصل ضريبة مؤجل. تم احتساب المراكز الضريبية غير المؤكدة، على سبيل المثال النزاعات الضريبية، من خلال تطبيق المبلغ المحتمل. إن المبلغ المحتمل هو المبلغ المحتمل على الأرجح بين مجموعة من الخيارات الممكنة بشكل واقعي.

المطالبات القانونية والمطلوبات الطارئة

عند تقييم النتائج المحتملة للمطالبات القانونية والمطلوبات الطارئة، تعتمد المجموعة على آراء المستشار القانوني. تستند آراء المستشار القانوني للمجموعة إلى تقديره المهني وتأخذ في الاعتبار المرحلة الحالية من سير الإجراءات والخبرة القانونية المتراكمة فيما يتعلق بمسائل مختلفة. نظراً لأن نتائج المطالبات قد يتم تحديدها في نهاية المطاف من قبل المحاكم أو قد يتم تسويتها بتعبير آخر، فقد تكون مختلفة عن تلك التقديرات.

معدل الخصم المستخدم في القياس المبني لالتزام عقود الإيجار

تقوم المجموعة، كمستأجر، بقياس التزام عقد الإيجار بالقيمة الحالية لمدفوعات الإيجار غير المدفوعة في تاريخ البدء. يتم خصم مدفوعات الإيجار باستخدام معدل الفائدة الضمني في عقد الإيجار، إذا كان يمكن تحديد هذا المعدل بسهولة. إذا تعذر تحديد هذا المعدل بسهولة، تستخدم المجموعة عند الاعتراف المبني لعقد الإيجار معدل الاقتراض الإضافي. إن معدل الاقتراض الإضافي هو معدل الفائدة الذي يتوجب على الشركة دفعه لاقتراض الأموال اللازمة للحصول على أصل بقيمة مماثلة لحق استخدام الموجودات في بيئة اقتصادية مماثلة، لمدة مماثلة، مع ضمان مماثل.

الأدوات المالية المشتقة

يتم الحصول على القيم العادلة للأدوات المالية المشتقة بالمقاسة بالقيمة العادلة بشكل عام بالرجوع إلى أسعار السوق المدرجة ونماذج التدفقات النقدية المخصومة ونماذج التسعير المعترف بها حسب الاقتضاء. عندما لا تتوفر أسعار منفصلة، يتم تحديد القيم العادلة باستخدام أساليب التقييم التي تشير إلى بيانات السوق التي يمكن ملاحظتها. وتشمل هذه المقارنة مع أدوات مماثلة حيث توجد أسعار يمكن ملاحظتها في السوق، وتحليل التدفقات النقدية المخصومة، ونماذج تسعير الخيارات وأساليب التقييم الأخرى التي يتم استخدامها عادةً من قبل المشاركين في السوق.

مخصص ضمان

قدرت الإدارة تكاليف ضمان العقد المتوقع ظهورها على المشاريع، بناءً على أفضل تقديرات الإدارة والخبرة السابقة وتكاليف الصيانة المستقبلية المتوقعة.

انخفاض قيمة الشهرة

يتطلب تحديد ما إذا كانت الشهرة قد انخفضت قيمتها تقديرًا للقيمة المستخدمة للوحدات المنتجة للنقد التي تم تخصيص الشهرة لها. يتطلب احتساب القيمة في الاستخدام أن تقوم الإدارة بتقدير التدفقات النقدية المستقبلية المتوقعة من الوحدة المنتجة للنقد ومعدل خصم مناسب من أجل احتساب القيمة الحالية. عندما تكون التدفقات النقدية المستقبلية الفعلية أقل من المتوقع، فقد تنشأ خسارة انخفاض جوهرية. إن الإدارة مقتنعة بعدم وجود انخفاض في قيمة الشهرة في ٣١ ديسمبر ٢٠٢٢ و ٣١ ديسمبر ٢٠٢١.

٥٩

شركة الجرافات البحرية الوطنية ش.م.ع.

إيضاحات تتعلق بالبيانات المالية الموحدة  
للسنة المنتهية في ٣١ ديسمبر ٢٠٢٢ (يتبع)

٥ الاستحواذ على شركة الإنشاءات البترولية الوطنية ش.م.ع

كما هو مذكور في الإيضاح رقم ١، خلال سنة ٢٠٢٠، استلمت ووافقت الشركة على عرض من مساهمي شركة الإنشاءات البترولية الوطنية ش.م.ع. لتحويل حصة مساهمة بنسبة ١٠٠٪ في شركة الإنشاءات البترولية الوطنية ش.م.ع. إلى شركة الجرافات البحرية الوطنية ش.م.ع. ("المعاملة"). في ١١ فبراير ٢٠٢١ (تاريخ الاستحواذ) تم استلام كافة الموافقات التنظيمية المتعلقة بالمعاملة، وتم تحويل رأس المال المصدر بالكامل لشركة الإنشاءات البترولية الوطنية ش.م.ع. إلى شركة الجرافات البحرية الوطنية ش.م.ع. مقابل إصدار أداة قابلة للتحويل من قبل شركة الجرافات البحرية الوطنية ش.م.ع. إلى مساهمي شركة الإنشاءات البترولية الوطنية ش.م.ع. في تاريخ الاستحواذ. تم تحويل هذه الأداة القابلة للتحويل عند الإصدار إلى ٥٧٥,٠٠٠,٠٠٠ سهم عادي بقيمة اسمية تبلغ درهم واحد لكل منها مما يمثل ٦٩,٧٠٪ من رأس المال المصدر للشركة المشتركة بعد الاندماج.

وفقاً للمعيار الدولي للتقارير المالية رقم ٣ "إندماج الأعمال"، تم احتساب المعاملة كاستحواذ عكسي مع اعتبار شركة الإنشاءات البترولية الوطنية ش.م.ع. المستحوذ المحاسبي واعتبار شركة الجرافات البحرية الوطنية ش.م.ع. الجهة المستحوذ عليها المحاسبي للأغراض المحاسبية. تم تحديد شركة الإنشاءات البترولية الوطنية ش.م.ع. هي المستحوذ المحاسبي بناءً على الحقائق والظروف التالية: (١) تتأثر المعاملة بطريقة تبادل أدوات حقوق الملكية (٢) كنتيجة لهذا الاندماج، امتلكت شركة أبوظبي التنموية القابضة، التي تملك غالبية أسهم شركة الإنشاءات البترولية الوطنية ش.م.ع. ونسبة ٣٢٪ من أسهم في شركة الجرافات البحرية الوطنية ش.م.ع. مباشرة قبل الاندماج، وتمتلك أكبر نسبة ملكية تبلغ ٥٨,٤٨٪ من رأس مال الشركة، بعد الاستحواذ (٣) لدى شركة أبوظبي التنموية القابضة القدرة على اختيار أغلبية أعضاء مجلس إدارة الشركة؛ و (٤) إن الأداء المالي والمركز المالي الموحد لشركة الإنشاءات البترولية الوطنية ش.م.ع. هو أكبر من تلك التي لدى شركة الجرافات البحرية الوطنية ش.م.ع. كما هو مبين في المؤشرات في الجدول التالي:

ألف درهم	شركة الإنشاءات البترولية الوطنية ش.م.ع.		شركة الجرافات البحرية الوطنية ش.م.ع.	
	٢٠١٨	٢٠٢٠	٢٠١٨	٢٠٢٠
الإيرادات	٦,٠٦٤,٠٩٤	٤,٤٢٤,٣٧٣	١,٥٣٢,٠٦٩	٣,٧٧٦,٢٣٢
الربح بعد الضريبة	٥٤٣,٠٩٢	٤٧١,٢٧٢	١٢٠,٩٥٩	٣٥١,٧٥٦
مجموع الموجودات	٦,٩٩٤,٣٤٠	٦,٩٦١,٦٩١	٤,٧٤١,٣٩١	٧,٢٣١,٣٦٣

استناداً إلى مبادئ الاستحواذ العكسي، (١) كانت المعلومات المعروضة في هذه البيانات المالية الموحدة لفترة المقارنة هي تلك الخاصة بالجهة المستحوذ المحاسبي؛ (٢) تم تعديل رأس المال ليعكس رأس المال المحاسبي وبالتالي فإن رأس المال المعروض في بيان التغيرات في حقوق الملكية الموحد في بيان التغيرات في حقوق الملكية الموحد هو لشركة الجرافات البحرية الوطنية ش.م.ع. (راجع إيضاح ١٧)؛ (٣) تم الاعتراف بالموجودات المستحوذ عليها والمطلوبات المقبولة لشركة الجرافات البحرية الوطنية ش.م.ع. بقيمتها العادلة كما في تاريخ الاستحواذ؛ (٤) ستنقى شركة الجرافات البحرية الوطنية ش.م.ع. هي المسجل المستمر والشركة التي يتم تقديم تقرير لها (بشأن إليها أيضاً بالشركة كما هو محدد أعلاه)؛ (٥) تم تكوين احتياطي اندماج بقيمة ٧٦٥,٠٠٠ ألف درهم وتم تعديل العائد للسهم لفترة المقارنة (راجع إيضاح ١٨) وتم تعديل ربحية السهم لفترة المقارنة (راجع إيضاح ٢٨).

بذل الشراء

في عملية اندماج الأعمال التي تقوم فيها فيها الجهة المستحوذ والجهة المستحوذ عليها (أو ملاكها السابقون) باستبدال حصص حقوق الملكية فقط، قد تكون القيمة العادلة لحصص حقوق ملكية الجهة المستحوذ عليها قابلة للقياس بشكل موثوق أكثر من القيمة العادلة لحصص حقوق ملكية الجهة المستحوذ. إذا كان هذا الحال، يجب على الجهة المستحوذ تحديد قيمة الشهرة باستخدام القيمة العادلة لحصص حقوق ملكية الجهة المستحوذ عليها بدلاً من القيمة العادلة لحقوق الملكية المحولة.

٦٠

شركة الجرافات البحرية الوطنية ش.م.ع.

إيضاحات تتعلق بالبيانات المالية الموحدة  
للسنة المنتهية في ٣١ ديسمبر ٢٠٢٢ (يتبع)

٥ الاستحواذ على شركة الإنشاءات البترولية الوطنية ش.م.ع (يتبع)

بذل الشراء (يتبع)

بما أن هذه المعاملة تمثل إستحواذ عكسي، فإن بديل الشراء سيكون مساوياً لحقوق الملكية التي كان يجب إصدارها من قبل شركة الإنشاءات البترولية الوطنية ش.م.ع. لمنح مساهمي شركة الجرافات البحرية الوطنية ش.م.ع. نفس المساهمة النسبية. في تاريخ الاندماج، كان لدى شركة الإنشاءات البترولية الوطنية ش.م.ع. ١٠٠,٠٠٠,٠٠٠ سهم مُصدر قائم بقيمة درهم واحد لكل سهم. ويمثل ٦٩,٧٪ من قيمة الشركة المدمجة. قامت شركة الإنشاءات البترولية الوطنية ش.م.ع. بصفتها المستحوذ المحاسبي، بإصدار أسهم تقديرية إلى مساهمي شركة الجرافات البحرية الوطنية ش.م.ع. تمثل ٣٠,٣٪ من قيمة الشركة المدمجة. لهذه الغاية، أصدرت شركة الإنشاءات البترولية الوطنية ش.م.ع. ٤٣,٤٧٨,٢٦١ سهم تقديري كبديل شراء مقابل الاستحواذ على شركة الجرافات البحرية الوطنية ش.م.ع. وفقاً للصفحة، ستقوم شركة الجرافات البحرية الوطنية ش.م.ع. بإصدار ٥٧٥,٠٠٠,٠٠٠ سهم مقابل ١٠٠,٠٠٠,٠٠٠ سهم في شركة الإنشاءات البترولية الوطنية ش.م.ع.، والتي تشير إلى أن نسبة الإستبدال هي ٥,٧٥ سهم من شركة الجرافات البحرية الوطنية ش.م.ع. لكل سهم واحد في شركة الإنشاءات البترولية الوطنية ش.م.ع. كان سعر السوق لأسهم شركة الجرافات البحرية الوطنية ش.م.ع. في ١٠ فبراير ٢٠٢١ (تاريخ المعاملة) ٥,٩٦ درهم للسهم الواحد. نظراً إلى أن القيمة العادلة لأسهم شركة الإنشاءات البترولية الوطنية ش.م.ع. في تاريخ المعاملة بلغت ٣٤,٢٧ درهم للسهم الواحد، بناءً عليه، يعتبر بديل الشراء هو ١,٤٩٠,٠٠٠ ألف درهم.

يلخص الجدول التالي القيمة العادلة في تاريخ الاستحواذ للبذل المحول:

هيكل رأس المال بعد الإنماج (من منظور شركة الإنشاءات البترولية الوطنية ش.م.ع. - الجهة المستحوذ المحاسبي)

نسبة الملكية	الأسم	
٦٩,٧٪	١٠٠,٠٠٠,٠٠٠	الأسم القائمة لشركة الإنشاءات البترولية الوطنية ش.م.ع. قبل المعاملة الأسهم التي يتوجب إصدارها إلى شركة الجرافات البحرية الوطنية ش.م.ع. لتحقيق هيكل رأس المال ما بعد الإنماج
٣٠,٣٪	٤٣,٤٧٨,٢٦١	
١٠٠,٠٪	١٤٣,٤٧٨,٢٦١	هيكل رأس المال ما بعد الإنماج (الاستحواذ العكسي)

إحتساب بديل الشراء

عدد الأسهم الجديدة التي سوف تصدرها شركة الجرافات البحرية الوطنية ش.م.ع. للحصول على حصة بنسبة ١٠٠٪ من ملكية شركة الإنشاءات البترولية الوطنية ش.م.ع.

عدد الأسهم القائمة لشركة الإنشاءات البترولية الوطنية ش.م.ع. قبل

المعاملة

نسبة التبادل: عدد أسهم شركة الجرافات البحرية الوطنية ش.م.ع. للسهم الواحد في شركة الإنشاءات البترولية الوطنية ش.م.ع.

سعر السهم المدرج لشركة الجرافات البحرية الوطنية ش.م.ع. في تاريخ المعاملة، درهم

القيمة العادلة للسهم الواحد في شركة الإنشاءات البترولية الوطنية ش.م.ع. في تاريخ المعاملة، درهم

الأسم التي يجب إصدارها إلى شركة الجرافات البحرية الوطنية ش.م.ع. لتحقيق هيكل رأس المال ما بعد الإنماج

البذل المحول مقابل الاستحواذ العكسي (٤٣,٤٧٨,٢٦١ سهم جديد صادر بقيمة ٣٤,٢٧ درهم للسهم الواحد)، ألف درهم

شركة الجرافات البحرية الوطنية ش.م.ع.

إيضاحات تتعلق بالبيانات المالية الموحدة  
للسنة المنتهية في ٣١ ديسمبر ٢٠٢٢ (يتبع)

٥ الاستحواذ على شركة الإنشاءات البترولية الوطنية ش.م.ع (يتبع)

الموجودات المستحوذ والمطلوبات المقبولة القابلة للتحديد

يلخص الجدول التالي القيم العادلة المعترف بها للموجودات المستحوذ والمطلوبات المقبولة:

ألف درهم	الموجودات
١,٥٢٧,٧٦٤	ممتلكات وآلات ومعدات
٢٤,٢١٠	حق إستخدام الموجودات
٢٤,٤٣٨	استثمارات محتسبة وفقاً لطريقة حقوق الملكية
٢٧,٨٣٨	موجودات مالية بالقيمة العادلة من خلال الربح أو الخسارة
٢٤٤,٢٩٢	مخزون
١,٣٤٥,٣١٢	ذمم مدينة تجارية وأخرى
٢,٤٠٠,٣٤٧	موجودات العقود
٤,١٤٢	موجودات الضريبة المؤجلة
٥,٥٩٨,٣٤٣	مجموع الموجودات
(٥٦٦,٨٩٧)	المطلوبات
(٤٨١,٩٠٥)	قروض لأجل
(١٢,٤١٦)	حسابات بنكية مكشوفة (صافي النقد والأرصدة لدى البنوك)
(١٣٣,٣٠٠)	مطلوبات عقود الإيجار
(٢,٨٦٤,١١٧)	مكافآت نهاية الخدمة للموظفين
(٤,٠٥٨,٦٣٥)	ذمم دائنة تجارية وأخرى
١,٥٣٩,٧٠٨	صافي الموجودات المستحوذ
(١,٤٩٠,٠٠٠)	بذل الشراء
٤٩,٧٠٨	مكسب من صفقة الشراء (إيضاح ٢٦)

مكسب من صفقة الشراء

نتج عن الاستحواذ معاملة صفقة شراء لأن القيمة العادلة لصافي الموجودات المستحوذ عليها تجاوزت بديل الشراء. تم إدراج وعرض مكسب صفقة شراء بمبلغ ٤٩,٧٠٨ ألف درهم ضمن "إيرادات أخرى، صافي" في بيان الربح أو الخسارة الموحد.

التكاليف المتعلقة بالاستحواذ

تكدت المجموعة تكاليف متعلقة بالاستحواذ بقيمة ٤,٥٦٧ ألف درهم.

## شركة الجرافات البحرية الوطنية ش.م.ع.

إيضاحات تتعلق بالبيانات المالية الموحدة  
للسنة المنتهية في ٣١ ديسمبر ٢٠٢٢ (يتبع)

## ٥ الاستحواذ على شركة الإنشاءات البترولية الوطنية ش.م.ع (يتبع)

الإيرادات والأرباح قبل الضريبة التي ساهمت بها الجهة المستحوذ عليها

للفترة من ١١ فبراير ٢٠٢١ إلى ٣١ ديسمبر ٢٠٢٢، ساهمت الجهة المستحوذ عليها بإيرادات قدرها ٣,٩٤٦,٢٣٥ ألف درهم وصافي ربح قبل الضريبة قدره ٨٣٥,٥٠٦ ألف درهم إلى نتائج المجموعة. في حال تم تنفيذ المعاملة بتاريخ ١ يناير ٢٠٢١، لبلغت الإيرادات التقديرية الموحدة حسب تقدير الإدارة قيمة ٨,٢٤٧,٨٢٧ ألف درهم، وبلغ صافي الربح قبل الضريبة التقديري الموحد للسنة ٩٩٩,٥٢٦ ألف درهم.

الذمم المدينة التجارية والمحتجزات المدينة التي ساهمت بها الجهة المستحوذ عليها

بتاريخ ١١ فبراير ٢٠٢١، تتضمن الأعمال المستحوذ عليها ذمم تجارية ومحتجزات مدينة بقيمة عادلة قدرها ٨٩٦,٤٦٣ ألف درهم وإجمالي قيمة تعاقدية ١,١٠٠,٨٢٠ ألف درهم.

## شركة الجرافات البحرية الوطنية ش.م.ع.

إيضاحات تتعلق بالبيانات المالية الموحدة  
للسنة المنتهية في ٣١ ديسمبر ٢٠٢٢ (يتبع)

## ٦ ممتلكات وآلات ومعدات

المجموع ألف درهم	أصل رأسمالية قيد التقييم ألف درهم	المعدات والآلات المكتبي ألف درهم	البرامج ومسان الدعم والآلات ومخطوط الأنابيب والمركبات ألف درهم	الجرافات ألف درهم	المباني والمرافق الأساسية ألف درهم	التكلفة في ١ يناير ٢٠٢١ الاستحوذ على شركة ثلثة إشفاقات تحويلات إشفاقات فروقات تحويل العملات الأجنبية
١,٤١١,١٠٣	١٨,٥٢٦	١١٣,٠١٧	٥,٢١١,٨٥٥	-	٥,٢٧٧,٠٠٥	-
١,٥٢٧,٧١٤	٢٧,٤٤٠	١,٠٢٧	٥,١١٤,٠٢	٩٢٤,٠٧٩	٥٢,٤١٦	٩٢٤,٠٧٩
١,٧٨,٦١٢	٧٧,١٠١	٣,٩٧٨	٧٩,٥٥٧	٢,٩٧٠	١٤,٦٠٦	٢,٩٧٠
-	(٥٨,٥١٤)	٦٣	٩,١٥٢	٤٤,٥٣٨	٤,٦٦٦	٤٤,٥٣٨
(٥١,٢٧١)	-	(١٨٩)	(٥١,٤٠١)	(٣١)	(٥٧)	(٥٧)
(١١٥)	-	(١٩٥)	-	-	-	-
٨,١١٥,٦١٣	٦٥,٥٣٣	١٢٧,٠٨٨	٦,٣٤١,٦٥٥	٩٧١,٥٥٦	٦٠,٩٣١	٦٠,٩٣١
٨٢١,١٨٧	٧١٠,٦٧٠	٨,١٢١	٩,٨١٤	٥٠,٣٨٨	٢,٤٣٤	٢,٤٣٤
(٦٠,٠٠٩)	(٥١٥,٤٤٤)	٣	٣٤,٧٨١	٤٧,٠٤٦٥	(٥,١١٨)	(٥,١١٨)
(٦٥٨,٧٩٠)	-	(١,٩٨٧)	(٦٤,٦٥١)	(٧,٠٣٤)	(٣)	(٣)
(٦,٥٧٣)	-	(٦,١٤٠)	(٤,٤٣٠)	-	-	-
٨,٢٦٥,٤٣٨	٢٦,٠٦٩	١٣١,٦٦٥	٥,٨٢٢,٨٤٤	١,٤٤٠,٠٢٥	٦١١,٤٢٥	٦١١,٤٢٥
٣,٧٠٩,٠٢٣	-	٩٠,١٦٧	٣,٦٦٢,٧٩٢	-	٣٥,٦٤٤	-
٤٩٨,٥٢٩	-	١٠,٠٢٢	٣٣٤,٠٦٠	٧٤,٤٧٧	٣٨,٦٦٤	-
(٤٩,٦٣٣)	-	(١٣)	(٤٩,٦٢٠)	-	-	-
(١٦٣)	-	(١٦٣)	-	-	-	-
٤,٠٧٧,٩٩٦	-	١٠١,٠١٣	٣,٥٤٧,٠٧٨	٧٤,٤٧٧	٣٧٥,٢٢٨	-
٤٠,٠٦٨	-	١١,٦٦٢	٢٨,٧٣٩	٨٨,٢٣٧	٩٦,٢٠٠	-
(٥٩٠,٦٥٧)	-	(١,٢٨٤)	(٥٨١,٣٦١)	(٣١٢)	(٦,١٢٥)	-
(٦,٤٤٤)	-	(٦,١٩٠)	(٣٠٤)	-	-	-
٣,٩٢٦,٨١٣	-	١٠٩,٦٠١	٣,١٥٩,٧٧٧	١٦٢,٤٠٢	٣٦٥,٢٣٣	-
٤,٣٣٨,٦١٥	٢٦,٠٦٩	٢٦,٩١٤	٤,٥٦٢,٠٠٧	١,٢٧٧,٦٣٣	٤١٦,١٩٢	-
٤,٠١٧,٨١٧	٦٥,٥٣٣	٢٦,٥٢٥	٤,٧٤٤,٣٨٧	٨٩٧,٠٧١	٤٢٤,٧٠٢	-

أ. تم رهن بعض بنود الممتلكات والآلات والمعدات بقيمة مدرجة بمبلغ ٢,٢١٢ مليون درهم (٢٠٢١: ١,٨٦٤ مليون درهم) لضمان قروض المجموعة (انظر إيضاح ١٦). لا يجوز للمجموعة رهن هذه الموجودات كضمان لقروض أخرى أو بيعها إلى منشأة أخرى.

ب. تشمل الممتلكات والآلات والمعدات على موجودات تم إستهلاكها بالكامل بمبلغ ٢,١٣٧ مليون درهم.

ج. تقع المباني والمرافق الأساسية في المصفح، أبوظبي، الإمارات العربية المتحدة على أرض مستأجرة.



٦٤

شركة الجرافات البحرية الوطنية ش.م.ع.

إيضاحات تتعلق بالبيانات المالية الموحدة  
للسنة المنتهية في ٣١ ديسمبر ٢٠٢٢ (يتبع)

٧ حق استخدام الموجودات ومطلوبات عقود الإيجار

مطلوبات عقود الإيجار ألف درهم	حق استخدام الموجودات (أرض) ألف درهم	
٣٠٦,٨٤١	٢٩٧,٩٩٧	كما في ١ يناير ٢٠٢١
١٢,٤١٦	٢٤,٢١٠	إستحواذ خلال السنة
-	(١٣,٣٥٨)	مصاريف الإستهلاك
١٢,١١٤	-	مصاريف الفائدة
(١٨,١٦٢)	-	المدفوعات
٣١٣,٢٠٩	٣٠٨,٨٤٩	كما في ١ يناير ٢٠٢٢
٤٥,١٥٩	٤٥,١٥٩	إضافات خلال السنة
-	(١٣,٨٨١)	مصاريف الإستهلاك
١١,٧٨٨	-	مصاريف الفائدة
(٢١,١٠٢)	-	المدفوعات
٣٤٩,٠٥٤	٣٤٠,١٢٧	كما في ٣١ ديسمبر ٢٠٢٢

تشتمل عقود إيجار المجموعة على أرض بمتوسط مدة إيجار تتراوح بين ٢٠ و ٣٠ سنة (٢٠٢١: ٢ - ٣٠ سنة).

تم الإفصاح عن مطلوبات عقود الإيجار في بيان المركز المالي الموحد كما يلي:

٢٠٢١ ألف درهم	٢٠٢٢ ألف درهم	
٦,٧٢٣	١١,٧٣٧	مطلوبات متداولة
٣٠٦,٤٨٦	٣٣٧,٣١٧	مطلوبات غير متداولة
٣١٣,٢٠٩	٣٤٩,٠٥٤	المجموع

فيما يلي المبالغ المدرجة في بيان الربح أو الخسارة الموحد:

٢٠٢١ ألف درهم	٢٠٢٢ ألف درهم	
١٣,٣٥٨	١٣,٨٨١	إستهلاك حق استخدام الموجودات
١٢,١١٤	١١,٧٨٨	مصاريف الفائدة على مطلوبات عقود الإيجار

٦٥

شركة الجرافات البحرية الوطنية ش.م.ع.

إيضاحات تتعلق بالبيانات المالية الموحدة  
للسنة المنتهية في ٣١ ديسمبر ٢٠٢٢ (يتبع)

٧ حق استخدام الموجودات ومطلوبات عقود الإيجار (يتبع)

٢٠٢١ ألف درهم	٢٠٢٢ ألف درهم	
٦,٧٢٣	١١,٧٣٧	أقل من سنة واحدة
٣٩,٣٣٩	٤٧,٧٣٨	أكثر من سنة واحدة إلى خمس سنوات
٢٦٧,١٤٧	٢٨٩,٥٧٩	أكثر من خمس سنوات
٣١٣,٢٠٩	٣٤٩,٠٥٤	الإجمالي

٨ الشهرة

الاستحواذ على شركات تابعة

في سنة ٢٠١٥، استحوذت المجموعة على نسبة ٨٠٪ من حصص شركة انيوا انجنيرينج برايفت ليمتد من خلال إحدى شركاتها التابعة أن بي سي انجنيرينج ليمتد، الهند.

تم تحديد القيم العادلة للموجودات والمطلوبات القابلة للتحديد في تاريخ الاستحواذ للشركات التابعة كما يلي:

الإجمالي ألف درهم	
١٢,٧٤٩	القيمة العادلة لصافي الموجودات المستحوذ عليها
٧,٦٩٢	النبدل المدفوع
٥,٠٥٧	الشهرة عند الاستحواذ

٦٦

شركة الجرافات البحرية الوطنية ش.م.ع.

إيضاحات تتعلق بالبيانات المالية الموحدة  
للسنة المنتهية في ٣١ ديسمبر ٢٠٢٢ (يتبع)

٩ إستثمارات محتسبة وفقاً لحقوق الملكية

فيما يلي الحركات في إستثمارات المجموعة المحتسبة وفقاً لحقوق الملكية:

٢٠٢٢	٢٠٢١
ألف درهم	ألف درهم
٥٥,٨٥٠	٢٤,٠١٣
-	٢٤,٤٣٨
٢٣,٦٣٦	-
١١٦,٤٣١	-
(١,٢٣٠)	(١,٤٦٥)
(٧,٩٥٧)	-
٥,٢٠٣	٨,٨٦٤
١٩١,٩٣٣	٥٥,٨٥٠

في ٣١ ديسمبر

١/٩ خلال السنة الحالية، قامت المجموعة بتأسيس مشروع مشترك، سفين لخدمات المسح والعمليات البحرية ذ.م.م. (سفين) مع موانئ أبوظبي كمساهم. قدمت المجموعة مساهمة عينية لشركة سفين من خلال تحويل ممتلكات وآلات ومعدات وموظفي وعقود إيرادات. إستبعدت المجموعة ٥١٪ من حصتها في سفين إلى شركة أبوظبي للموانئ ش.م.ع.، ونتج عن ذلك مكسب بمبلغ ٢٣٧,٦١٥ ألف درهم.

٢/٩ احتفظت المجموعة بحصة ٤٩٪ في سفين والتي تم الاعتراف بها مبدئياً بتكلفة قدرها ٢٣,٦٣٦ ألف درهم. لاحقاً، تم إعادة قياس الحصة بالقيمة العادلة مما أدى إلى ربح بمبلغ ١١٦,٤٣١ ألف درهم. وبناءً عليه تم تسجيل الاستثمار في سفين بإجمالي قيمة بمبلغ ١٤٠,٠٦٧ ألف درهم.

فيما يلي القيم المدرجة لإستثمارات المجموعة المحتسبة وفقاً لحقوق الملكية في ٣١ ديسمبر:

٢٠٢٢	٢٠٢١
ألف درهم	ألف درهم
١٤٠,٠٦٧	-
٢٣,٦٦٧	٢٣,٨٠٦
٢٨,١٩٩	٣٢,٠٤٤
١٩١,٩٣٣	٥٥,٨٥٠

سفين لخدمات المسح والعمليات البحرية ذ.م.م. (إيضاح ٢/٩)  
برنسيبيا أس ايه اس  
شركة التحدى المصرية الإماراتية للتكربك والأعمال البحرية

لا يتضمن إجمالي الموجودات وإجمالي المطلوبات وصافي الموجودات بموجب المعلومات المالية للشركات المستثمر بها وفقاً لطريقة حقوق الملكية أعلاه الأرصدة المتعلقة بشركة زميلة "برنسيبيا"، حيث لم تكن هذه المعلومات متاحة.

٦٧

شركة الجرافات البحرية الوطنية ش.م.ع.

إيضاحات تتعلق بالبيانات المالية الموحدة  
للسنة المنتهية في ٣١ ديسمبر ٢٠٢٢ (يتبع)

١٠ موجودات مالية بالقيمة العادلة من خلال الربح أو الخسارة

٢٠٢٢	٢٠٢١
ألف درهم	ألف درهم
٢٩,١٠٣	-
٧,٣٩١	٢٧,٨٣٨
(١,٩٥٩)	١,٢٦٥
٣٤,٥٣٥	٢٩,١٠٣

في ١ يناير  
استحوذ خلال السنة  
التغير في القيمة العادلة

فيما يلي تفاصيل حول الموجودات المالية بالقيمة العادلة من خلال الربح أو الخسارة في نهاية تاريخ التقرير المالي.

٢٠٢٢	٢٠٢١
ألف درهم	ألف درهم
٣٤,٥٣٥	٢٩,١٠٣

إستثمارات في أوراق مالية إماراتية متداولة

تعتمد القيمة العادلة للأوراق المالية الإماراتية المتداولة في تاريخ التقارير المالية على أسعار السوق المتداولة في ٣١ ديسمبر ٢٠٢٢ وفقاً لتقييم المستوى الأول (إيضاح ٣٢).

٦٨

شركة الجرافات البحرية الوطنية ش.م.ع.

إيضاحات تتعلق بالبيانات المالية الموحدة  
للسنة المنتهية في ٣١ ديسمبر ٢٠٢٢ (يتبع)

## ١١ الضريبة

إن مكون مصاريف/ (إعفاءات) ضريبة الدخل الخارجية هو:

٢٠٢٢	٢٠٢١
ألف درهم	ألف درهم
٥٥,٤٣٠	٣٧,٤٨٠
(٩,٩١٧)	(٤٠,٠٠٠)
٤٥,٥١٣	(٢,٥٢٠)
(٣,٥٣١)	-
(٣,٥٣١)	-
٤١,٩٨٢	(٢,٥٢٠)

## الضريبة الحالية:

الضريبة الحالية على ربح السنة  
عكس مخصصات الضريبة التي تم تكوينها في السنوات السابقة  
المتعلقة بعمليات المجموعة في الهند

إجمالي مصاريف/ (إعفاءات) الضريبة الحالية

## الضريبة المؤجلة:

نشوء وعكس الفروقات المؤجلة

إجمالي الضريبة المؤجلة:

مصاريف/ (إعفاءات) ضريبة الدخل

يمكن تسوية إعفاءات ضريبة الدخل للسنة مقابل الربح المحاسبي كما يلي:

٢٠٢٢	٢٠٢١
ألف درهم	ألف درهم
٢٦٤,١٧٣	١٧٢,٥٥١
٢٠%	٢٢%
٥١,٨٩٩	٣٧,٤٨٠

الربح قبل ضريبة الدخل

الضريبة المحتسبة بمعدلات الضريبة المحلية المطبقة على الأرباح  
في السلطات الضريبية المعنية

مصاريف ضريبة الدخل (باستثناء عكس مخصص ضريبة السنوات السابقة)

٦٩

شركة الجرافات البحرية الوطنية ش.م.ع.

إيضاحات تتعلق بالبيانات المالية الموحدة  
للسنة المنتهية في ٣١ ديسمبر ٢٠٢٢ (يتبع)

## ١١ الضريبة (يتبع)

رسوم ضريبة الدخل

إن المعدل الضريبي المستخدم للتسوية أعلاه هو عبارة عن معدلات قابلة للتطبيق على الأرباح في السلطات الضريبية الأجنبية  
المعنية، وخاصة في مصر والهند والمملكة العربية السعودية.

إن الحركة في ضريبة الدخل الدائنة هي كما يلي:

٢٠٢٢	٢٠٢١
ألف درهم	ألف درهم
٦٥,٠٧٧	٨٦,٦٠٦
-	١٥,٢٦٥
٤١,٩٨٢	(٢,٥٢٠)
٢٦,٩٩٥	١,٠٢٠
(٩,٣٧٠)	٣,٥٩٦
(٣٩,٩٠٠)	-
٨٤,٧٨٤	(٣٨,٨٩٠)

في ١ يناير

المقبولة عند الاستحواذ

المحمل/ (الإعفاء) للسنة

المبلغ المسترد المستلم خلال السنة

الحركة في أصل الضريبة المؤجلة

فروقات تحويل العملات

المدفوعات خلال السنة

في ٣١ ديسمبر

إن الحركة في موجودات الضريبة المؤجلة هي كما يلي:

٢٠٢٢	٢٠٢١
ألف درهم	ألف درهم
٧,٧٣٨	-
-	٤,١٤٢
٣,٥٣١	(٤,٥٧٢)
(٢,٨٠١)	٨,١٦٨
٨,٤٦٨	٧,٧٣٨

في ١ يناير

المستحوز عليها عند الاستحواذ (إيضاح ٥)

المحملة على الربح أو الخسارة خلال السنة

فروقات مؤجلة وفروقات التحويل الأخرى

في ٣١ ديسمبر



٧٠

شركة الجرافات البحرية الوطنية ش.م.ع.

إيضاحات تتعلق بالبيانات المالية الموحدة  
للسنة المنتهية في ٣١ ديسمبر ٢٠٢٢ (يتبع)

١٢ المخزون

٢٠٢٢	٢٠٢١
ألف درهم	ألف درهم
٥١٧,٤٨٧	٣٩١,٨٨٩
(٥١,٩٦٥)	(٤٨,٧٢٨)
٤٦٥,٥٢٢	٣٤٣,١٦١
٢٠٢٢	٢٠٢١
ألف درهم	ألف درهم
٤٨,٧٢٨	٤٦,٤١٧
٣,٢٣٧	٢,٣١١
٥١,٩٦٥	٤٨,٧٢٨

فيما يلي الحركة في مخصص المخزون بطيء الحركة والمتقادم.

في ١ يناير  
المحمل خلال السنة

في ٣١ ديسمبر

١٣ ذمم مدينة تجارية وأخرى

٢٠٢٢	٢٠٢١
ألف درهم	ألف درهم
٢,٨٧١,٩٩٩	١,٧٨٧,٦١٩
١٨٨,١٢٧	١٧,١٠٥
١٩٥,٠٨١	٨٤,٢٩٧
١,٠٥٣,٩٢٧	٤٨٠,٠٠٣
٣٤,٧٦٨	١٨٣,٢١٧
٣٤,٩٨٨	٣١,٦٧٤
٣٦٢,٤٤٠	١٧١,٠٩١
٤,٧٤١,٣٣٠	٢,٧٥٥,٠٠٦

ذمم مدينة تجارية - بالصافي من مخصص خسائر الائتمان المتوقعة  
محتجزات مدينة - الجزء المتداول  
ودائع ومصاريف مدفوعة مقدماً  
سلفات مدفوعة للموردين  
ضريبة القيمة المضافة وضريبة السلع والخدمات المدينة  
سلف مدفوعة للموظفين  
ذمم مدينة أخرى

إن متوسط فترة الائتمان على مبيعات البضائع هو ٦٠ يوماً (٢٠٢١: ٦٠ يوماً). لا يتم تحميل أي فائدة على الذمم المدينة التجارية القائمة.

من المتوقع، بناءً على الخبرة السابقة، أن تكون صافي الذمم المدينة، قابلة للاسترداد بالكامل. ليس من عادة المجموعة الحصول على ضمان على الذمم المدينة وبالتالي لا يتم ضمان الغالبية العظمى منها.

٧١

شركة الجرافات البحرية الوطنية ش.م.ع.

إيضاحات تتعلق بالبيانات المالية الموحدة  
للسنة المنتهية في ٣١ ديسمبر ٢٠٢٢ (يتبع)

١٣ ذمم مدينة تجارية وأخرى (يتبع)

مخصص خسائر الائتمان المتوقعة

تتعرف المجموعة بالخسائر الائتمانية المتوقعة على مدى العمر المتوقع للذمم المدينة التجارية والمحتجزات المدينة وموجودات العقود باستخدام النهج المبسط. لتحديد الخسائر الائتمانية المتوقعة، يتم تصنيف كافة الذمم المدينة ضمن أربع فئات:

- الفئة الأولى - ذمم مدينة صدر بها فواتير وذمم مدينة لم يصدر بها فواتير مستحقة من الحكومة والشركات ذات العلاقة؛
- الفئة الثانية - شركات خاصة ذات مخاطر ائتمانية منخفضة؛
- الفئة الثالثة - شركات خاصة ذات مخاطر ائتمانية مرتفعة؛ و
- الفئة الرابعة - دائنون متعثرون.

الذمم التجارية المدينة والمحتجزات المدينة كما في ٣١ ديسمبر ٢٠٢٢

المجموع ألف درهم	الفئة الرابعة ألف درهم	الفئات			معدل الخسارة الائتمانية المتوقعة مجموع القيمة المدرجة الإجمالية المقدرة مخصص الخسائر الائتمانية المتوقعة
		الفئة الثالثة ألف درهم	الفئة الثانية ألف درهم	الفئة الأولى ألف درهم	
٣,١٠٥,٩٤٩	١٦,٣٨٧	٣ إلى ٩٩%	صفر إلى ٣%	صفر إلى ٢%	٢,٦٩٨,٣١١
(٤٥,٨٢٣)	(١٦,٣٨٧)	-	(١,٢١٢)	(٢٨,٢٢٤)	٣,١٠٥,٩٤٩
٣,٠٦٠,١٢٦	-	-	٣٩٠,٠٣٩	٢,٦٧٠,٠٨٧	٣,٠٦٠,١٢٦

الذمم التجارية المدينة والمحتجزات المدينة كما في ٣١ ديسمبر ٢٠٢١

المجموع ألف درهم	الفئة الرابعة ألف درهم	الفئات			معدل الخسارة الائتمانية المتوقعة مجموع القيمة المدرجة الإجمالية المقدرة مخصص الخسائر الائتمانية المتوقعة
		الفئة الثالثة ألف درهم	الفئة الثانية ألف درهم	الفئة الأولى ألف درهم	
١,٨٦١,٠٨٦	٣٤,٦٣٠	٣ إلى ٩٩%	صفر إلى ٣%	صفر إلى ٢%	١,٤١٨,٧٤٥
(٥٦,٣٦٢)	(٣٤,٦٣٠)	-	(٤,٠٩٨)	(١٧,٦٣٤)	١,٨٦١,٠٨٦
١,٨٠٤,٧٢٤	-	-	٤٠٣,٦١٣	١,٤٠١,١١١	١,٨٠٤,٧٢٤

صافي الذمم التجارية  
المدينة والمحتجزات  
المدينة

٧٢

شركة الجرافات البحرية الوطنية ش.م.ع.

إيضاحات تتعلق بالبيانات المالية الموحدة  
للسنة المنتهية في ٣١ ديسمبر ٢٠٢٢ (يتبع)

١٣ ذمم مدينة تجارية وأخرى (يتبع)

يتم تعديل هذه الفئات لمراعاة العوامل خاصة بالمدينين والظروف الاقتصادية العامة للصناعة التي يعمل فيها المدينون وتقييم كل من الاتجاه الحالي وكذلك الاتجاه المتوقع للظروف في تاريخ التقرير، بما في ذلك القيمة الزمنية للأموال، حسب الإقتضاء.

عند تحديد إمكانية استرداد الذمم المدينة التجارية، تأخذ المجموعة في الاعتبار أي تغيير في جودة الائتمان للذمم المدينة التجارية من تاريخ منح الائتمان في البداية حتى تاريخ التقرير. تعتبر الذمم المدينة التجارية متأخرة السداد بمجرد تجاوز تاريخ استحقاقها المتعاقد عليه. لم تقم الإدارة بالإعتراف بخسارة الائتمان المتوقعة فيما يتعلق بالتأخيرات في استرداد الذمم المدينة المتوقع استردادها بالكامل في المستقبل حيث من المتوقع استردادها على المدى القصير وبالتالي لا يتطلب تعديل الخصم.

٢٠٢١	٢٠٢٢
ألف درهم	ألف درهم
١,٨٦١,٠٨٦	٣,١٠٥,٩٤٩
(٥٦,٣٦٢)	(٤٥,٨٢٣)
١,٨٠٤,٧٢٤	٣,٠٦٠,١٢٦

ذمم مدينة تجارية ومحتجزات مدينة  
ناقص: مخصص خسائر الائتمان المتوقعة

في ٣١ ديسمبر

أعمار الذمم التجارية المدينة والمحتجزات المدينة

فيما يلي أعمار الذمم التجارية المدينة والمحتجزات المدينة غير المنخفضة القيمة:

٢٠٢١	٢٠٢٢
ألف درهم	ألف درهم
١,٠٧٧,٠٩٥	٢,١٤٣,٤٧٨
٤٤١,٠١٢	٧٣٢,٠٦٣
٣٨,٤٨٠	٣٨,١٣٧
٢٤٨,١٣٧	١٤٦,٤٤٩
١,٨٠٤,٧٢٤	٣,٠٦٠,١٢٦

غير متأخرة إستحقاق السداد  
مستحقة السداد (يوم - ٩٠ يوم)  
مستحقة السداد (٩١ يوم - ١٨٠ يوم)  
مستحقة السداد (أكثر من ١٨٠ يوم)

٧٣

شركة الجرافات البحرية الوطنية ش.م.ع.

إيضاحات تتعلق بالبيانات المالية الموحدة  
للسنة المنتهية في ٣١ ديسمبر ٢٠٢٢ (يتبع)

١٣ ذمم مدينة تجارية وأخرى (يتبع)

فيما يلي الحركة في مخصص خسائر الائتمان المتوقعة على الذمم المدينة التجارية والمحتجزات المدينة:

٢٠٢١	٢٠٢٢
ألف درهم	ألف درهم
-	٥٦,٣٦٢
٥٦,٣٦٢	(١٠,٥٣٩)
٥٦,٣٦٢	٤٥,٨٢٣

في ١ يناير  
(المعكوس)/ المحمل خلال السنة

في ٣١ ديسمبر

١٤ موجودات العقود

٢٠٢١	٢٠٢٢
ألف درهم	ألف درهم
٣٠٧,٥٠٨	-
٣٨٠,٤٧٠	-
٦٨٧,٩٧٨	-
٣,٢٢٠,٤٠١	٢,٥٥٤,٦٢٤
٢٨٥,٩٩٣	٥٣٢,٤١٩
٣,٥٠٦,٣٩٤	٣,٠٨٧,٠٤٣

غير متداولة

عقود الإنشاء، صافي مخصص خسائر الائتمان المتوقعة والخصم  
أعمال قيد التنفيذ

متداولة

عقود الإنشاء، صافي مخصص خسائر الائتمان المتوقعة  
أعمال قيد التنفيذ

إن المبالغ المتعلقة بموجودات العقود هي أرصدة مستحقة من العملاء بموجب عقود الإنشاء التي تنشأ عندما تستلم المجموعة مدفوعات من العملاء تماثياً مع سلسلة من المعامل المتعلقة بالأداء. ستكون المجموعة إعتبرت سابقاً بموجودات العقود لأي عمل يتم تنفيذه. يتم إعادة تصنيف أي مبلغ معترف به سابقاً كموجودات عقود إلى ذمم مدينة تجارية عند النقطة التي يتم عندها إصدار فواتير للعميل.

١/١٤ عقود الإنشاء، صافي مخصص خسائر الائتمان المتوقعة والخصم

يمثل هذا البند الأرصدة التي لم يصدر فواتير بها والتي من المتوقع أن يتم إصدار فواتير بها بعد فترة ١٢ شهراً من تاريخ التقرير وبالتالي يتم تصنيفها وعرضها كغير متداولة. يظهر الرصيد بالصافي بعد خصم مخصص خسائر الائتمان المتوقعة والخصم. بلغت قيمة الخصم لا شيء درهم تم تسجيلها في بيان الربح أو الخسارة الموحد.

٧٤

شركة الجرافات البحرية الوطنية ش.م.ع.

إيضاحات تتعلق بالبيانات المالية الموحدة  
للسنة المنتهية في ٣١ ديسمبر ٢٠٢٢ (يتبع)

١٤ موجودات العقود (يتبع)

٢/١٤ عقود الإنشاء، صافي مخصص خسائر الائتمان المتوقعة والخصم

يقوم أعضاء مجلس إدارة المجموعة دائماً بقياس مخصص الخسارة على المبالغ المستحقة من العملاء بمبلغ يساوي الخسائر الائتمانية المتوقعة على مدى العمر الزمني، مع الأخذ في الاعتبار الخبرة التاريخية في التخلف عن السداد وطبيعة العميل والقطاع الذي يعملون فيه عندما يكون ذلك مناسباً.

لم يكن هناك أي تغيير في أساليب التقدير أو الافتراضات الهامة التي تم إجراؤها خلال فترة التقرير الحالي في تقييم مخصص الخسارة للمبالغ المستحقة من العملاء بموجب عقود الإنشاء.

٢٠٢١	٢٠٢٢
ألف درهم	ألف درهم
١,٣٩٥,٥٢٨	٣,٥٢٧,٩٠٩
١,٥٩٥,١٩٤	-
٧,٨٨٨,٧٦٢	١٠,٦٨٥,٣٣٩
(٥٢,٢٠٦)	٢٤,٦٤٨
(٧,٤١٨)	٧,٤١٨
(٧,٢٩١,٩٥١)	(١١,٦٩٠,٦٩٠)
٣,٥٢٧,٩٠٩	٢,٥٥٤,٦٢٤

تغييرات في موجودات العقود خلال السنة

في ١ يناير

يضاف: استحواذ خلال السنة

يضاف: إيرادات معترف بها خلال السنة

يضاف/ (ينزل): الحركة في مخصص خسارة الائتمان المتوقعة

يضاف/ (ينزل): خصم الجزء غير المتداول

ناقصاً: الفواتير المرحلية

المجموع (بما في ذلك الجزء غير المتداول)

تم تحليل عقود الإنشاء، صافي مخصص خسائر الائتمان المتوقعة والخصم، كما يلي:

٢٠٢١	٢٠٢٢
ألف درهم	ألف درهم
٢٣٢,٢٦٧	٢٠٤,٥١٩
٢٤٨,٤٤٠	٣٥٠,٩٤٨
-	٢,٩٦١
٤٨٠,٧٠٧	٥٥٨,٤٢٨
١,٥٢٠,١٥٠	١,٠٥٠,٦١٠
١٩٣,٢٢٩	٨١٩,٣٥٧
١,٣٣٣,٨٢٣	١٢٦,٢٢٩
٣,٠٤٧,٢٠٢	١,٩٩٦,١٩٦
٣,٥٢٧,٩٠٩	٢,٥٥٤,٦٢٤

عقود غير موقعة

حكومة أبوظبي وشركاتها ذات العلاقة

إستثمارات محتسبة وفقاً لحقوق الملكية

منشآت أخرى

عقود موقعة

حكومة أبوظبي وشركاتها ذات العلاقة

إستثمارات محتسبة وفقاً لحقوق الملكية

منشآت أخرى

٧٥

شركة الجرافات البحرية الوطنية ش.م.ع.

إيضاحات تتعلق بالبيانات المالية الموحدة  
للسنة المنتهية في ٣١ ديسمبر ٢٠٢٢ (يتبع)

١٤ موجودات العقود (يتبع)

٢/١٤ عقود الإنشاء، صافي مخصص خسائر الائتمان المتوقعة والخصم (يتبع)

مخصص خسائر الائتمان المتوقعة

تعترف المجموعة بالخسائر الائتمانية المتوقعة على مدى العمر المتوقع لعقود الإنشاء باستخدام النهج المبسط. لتحديد الخسائر الائتمانية المتوقعة، يتم تصنيف جميع المدينين إلى أربع فئات:

- الفئة الأولى - ذمم مدينة صدر بها فواتير وذمم مدينة لم يصدر بها فواتير مستحقة من الحكومة والشركات ذات العلاقة؛
- الفئة الثانية - شركات خاصة ذات مخاطر ائتمانية منخفضة؛
- الفئة الثالثة - شركات خاصة ذات مخاطر ائتمانية مرتفعة؛ و
- الفئة الرابعة - دائنون متعثرون.

عقود الإنشاء كما في ٣١ ديسمبر ٢٠٢٢

المجموع	الفئة الرابعة	الفئات	الفئة الثانية	الفئة الأولى	معدل الخسارة
ألف درهم	ألف درهم	الفئة الثالثة	ألف درهم	ألف درهم	الائتمانية المتوقعة
		ألف درهم	ألف درهم	ألف درهم	مجموع القيمة المدرجة
					الإجمالية المقدرة
					مخصص الخسائر
					الائتمانية المتوقعة
٢,٥٨٢,١٨٢	٨,٨٤٨	٣ إلى ٩٩٪	٢٩٦,٩٣٥	٢,٢٧٦,٣٩٩	صافي موجودات
(٢٧,٥٥٨)	(٨,٨٤٨)		(٢,٨٧٧)	(١٥,٨٣٣)	العقود
٢,٥٥٤,٦٢٤	-		٢٩٤,٠٥٨	٢,٢٦٠,٥٦٦	

عقود الإنشاء كما في ٣١ ديسمبر ٢٠٢١

المجموع	الفئة الرابعة	الفئات	الفئة الثانية	الفئة الأولى	معدل الخسارة
ألف درهم	ألف درهم	الفئة الثالثة	ألف درهم	ألف درهم	الائتمانية المتوقعة
		ألف درهم	ألف درهم	ألف درهم	مجموع القيمة المدرجة
					الإجمالية المقدرة
					مخصص الخسائر
					الائتمانية المتوقعة
٣,٥٨٠,١١٥	٨,٨٤٤	٣ إلى ٩٩٪	٦٧٢,٦٦٥	٢,٨٩٨,٦٠٦	صافي موجودات
(٥٢,٢٠٦)	(٨,٨٤٤)		(٣٨,١٨١)	(٥١,١٨١)	العقود
٣,٥٢٧,٩٠٩	-		٦٣٤,٤٨٤	٢,٨٩٣,٤٢٥	

٧٦

شركة الجرافات البحرية الوطنية ش.م.ع.

إيضاحات تتعلق بالبيانات المالية الموحدة  
للسنة المنتهية في ٣١ ديسمبر ٢٠٢٢ (يتبع)

١٤ موجودات العقود (يتبع)

٢/١٤ عقود الإنشاء، صافي مخصص خسائر الائتمان المتوقعة والخصم (يتبع)

فيما يلي الحركة في مخصص خسائر الائتمان المتوقعة على عقود الإنشاء (الذمم المدينة التي لم يصدر بها فواتير):

٢٠٢١	٢٠٢٢
ألف درهم	ألف درهم
-	٥٢,٢٠٦
٥٢,٢٠٦	(٢٤,٦٤٨)
٥٢,٢٠٦	٢٧,٥٥٨

في ١ يناير  
(المعكوس)/ المحمل خلال السنة

في ٣١ ديسمبر

٣/١٤ أعمال قيد تنفيذ

تمثل الأعمال قيد التنفيذ التكاليف المتكبدة على المشاريع التي يتطلب من المجموعة الوفاء بالتزاماتها التعاقدية المحددة مثل عمليات التفتيش المشتركة، الانتهاء من المراحل الرئيسية، قبول / تسليم العميل، قبل إصدار الفواتير للعميل. ومن المتوقع أن يتم الوفاء بهذه الالتزامات تدريجياً مع مرور الوقت، مما سيؤدي إلى تخفيض الرصيد خلال ما تبقى من فترة العقد.

يتم تصنيف وعرض رصيد الأعمال قيد التنفيذ الذي من المتوقع الحصول على إيرادات منه بعد سنة واحدة من تاريخ التقرير، كغير متداول.

١٥ النقد ومردافات النقد

٢٠٢١	٢٠٢٢
ألف درهم	ألف درهم
٢,٠٣٦	١,٨٢٢
٨٠٣,٥٢٧	٧٣٥,٤٩١
٣٥٩,٧٦٠	٢,٠٤٦,٤١٩
١,١٦٥,٣٢٣	٢,٧٨٣,٧٣٢
(٣٦٣,١٢٤)	-
٨٠٢,١٩٩	٢,٧٨٣,٧٣٢

نقد في الصندوق

نقد لدى البنوك:

حسابات جارية

ودائع قصيرة الأجل، بتاريخ إستحقاق لأقل من ٩٠ يوماً

نقد وأرصدة لدى البنوك

ناقص: حسابات بنكية مكشوفة (إيضاح ١٦)

النقد ومردافات النقد

لدى الودائع قصيرة الأجل تواريخ استحقاق أصلية لثلاثة أشهر أو أقل. تحمل هذه الودائع فائدة معدلات فائدة ٢,٩٪ - ٤,٧٣٪ سنوياً (٢٠٢١: ١,٢٪ - ٨,٢٪ سنوياً). تحمل الحسابات البنكية المكشوفة فائدة بسعر السوق السائد.

٧٧

شركة الجرافات البحرية الوطنية ش.م.ع.

إيضاحات تتعلق بالبيانات المالية الموحدة  
للسنة المنتهية في ٣١ ديسمبر ٢٠٢٢ (يتبع)

١٦ القروض

٢٠٢١	٢٠٢٢
ألف درهم	ألف درهم
١,٣٢٦,٥٦٩	١,٤٢٠,٣٩٢
٣١٣,١٠١	٣٤٢,٣٤٦
٣٦٣,١٢٤	-
٦٧٦,٢٢٥	٣٤٢,٣٤٦

قروض طويلة الأجل  
الجزء غير المتداول لقروض لأجلقروض قصيرة الأجل  
الجزء المتداول لقروض لأجل  
حسابات بنكية مكشوفة

قروض قصيرة الأجل

تتضمن القروض لأجل من ما يلي:

**قروض لأجل ١:**

سحب مبلغ بقيمة ٥٠٠ مليون دولار أمريكي من اتفاقية قرض مشترك يحمل معدل فائدة فعلي بمعدل ليبور + ٠,٩٠٪. يتكون إجمالي اتفاقية القرض المشترك من جزئين: تقليدي بقيمة ١٦٧ مليون دولار أمريكي، وإسلامي بقيمة ٣٣٣ مليون دولار أمريكي. وفقاً لشروط الاتفاقية، يستحق سداد القرض على أقساط ربع سنوية تبدأ من يونيو ٢٠٢٠، ومن المتوقع سداؤه بالكامل بحلول فبراير ٢٠٢٧. إن القرض مضمون مقابل رهن خمسة (٥) سفن. بلغ الرصيد القائم من تسهيل القرض في ٣١ ديسمبر ٢٠٢٢ مبلغ ١,١١ مليار درهم (٢٠٢١: ١,٣٧ مليار درهم).

**قروض لأجل ٢:**

قرض لأجل بقيمة ٢٤٩ مليون درهم تم الحصول عليه في ديسمبر ٢٠٢١، لمدة ٥ سنوات ويحمل فائدة بمعدل شهر واحد إيبور + ١,١٥٪ سنوياً. يستحق سداد القرض على أقساط ربع سنوية تبدأ من مارس ٢٠٢٢ ومن المتوقع أن يتم سداؤه بالكامل بحلول ديسمبر ٢٠٢٦. إن هذا القرض مضمون مقابل رهن على جرافة هوبر. بلغ الرصيد القائم من تسهيل القرض في ٣١ ديسمبر ٢٠٢٢ مبلغ ٢١٧ مليون درهم (٢٠٢١: ٢٤٩ مليون درهم).

**قروض لأجل ٣:**

قرض قصير الأجل بقيمة ٢٠٠ مليون درهم بمدة إجمالية لـ ١٢ شهراً ويحمل فائدة بمعدل شهر واحد إيبور + ١,٣٪ سنوياً. يستحق سداد القرض على اثني عشر (١٢) قسطاً تبدأ من فبراير ٢٠٢١. تم سداد القرض بالكامل في السنة الحالية.

**قروض لأجل ٤:**

خلال السنة الحالية، تم الحصول على قرض لأجل بقيمة ٤٥٩ مليون درهم في يونيو ٢٠٢٢، لمدة ١٠ سنوات ويحمل فائدة بمعدل شهر واحد إيبور + ٠,٨٨٪ سنوياً. يستحق سداد القرض على أقساط ربع سنوية تبدأ من أغسطس ٢٠٢٢ ومن المتوقع سداؤه بالكامل بحلول مايو ٢٠٣٢. بلغ الرصيد القائم من تسهيل القرض في ٣١ ديسمبر ٢٠٢٢ مبلغ ٤٣٦ مليون درهم (٢٠٢١: لا شيء درهم).



٧٨

شركة الجرافات البحرية الوطنية ش.م.ع.

إيضاحات تتعلق بالبيانات المالية الموحدة  
للسنة المنتهية في ٣١ ديسمبر ٢٠٢٢ (يتبع)

## ١٦ القروض (يتبع)

إن جدول السداد التعاقدى للقروض لأجل هو كما يلي:

٢٠٢٢	٢٠٢١	
ألف درهم	ألف درهم	
٣٤٢,٣٤٦	٣١٣,١٠١	أقل من سنة واحدة
١,٢١٣,٧٨٣	١,٢٧٥,١٥٤	من سنة إلى ٥ سنوات
٢٠٦,٦٠٩	٥١,٤١٥	أكثر من ٥ سنوات
١,٧٦٢,٧٣٨	١,٦٣٩,٦٧٠	في ٣١ ديسمبر

فيما يلي الحركة في القروض لأجل:

٢٠٢٢	٢٠٢١	
ألف درهم	ألف درهم	
١,٦٣٩,٦٧٠	١,٦٣٨,٠٢٤	الرصيد في ١ يناير
-	٥٦٦,٨٩٧	المطلوبات المقبولة عند الاستحواذ
٤٥٩,١٢٥	٢٤٩,٤١٤	قرض متحصل عليه خلال السنة
-	(١٤,٢٧٥)	تقلبات الصرف الأجنبي
(٣٣٦,٠٥٧)	(٨٠٠,٣٩٠)	سداد القرض
١,٧٦٢,٧٣٨	١,٦٣٩,٦٧٠	في ٣١ ديسمبر

## ١٧ رأس المال

المصرح به، والصادر والمدفوع بالكامل  
٨٢٥,٠٠٠,٠٠٠ (٣١ ديسمبر ٢٠٢١: ٨٢٥,٠٠٠,٠٠٠) سهم  
عادي بقيمة درهم واحد لكل سهم

٢٠٢٢	٢٠٢١
ألف درهم	ألف درهم
٨٢٥,٠٠٠	٨٢٥,٠٠٠

كما هو مذكور في إيضاح ٤ حول هذه البيانات المالية الموحدة، تم إدراج عملية الدمج بين شركة الجرافات البحرية الوطنية ش.م.ع. وشركة الإنشاءات البترولية الوطنية ش.م.ع. كاستحواذ عكسي وفقاً للمعيار الدولي للتقارير المالية رقم ٣ إندماج الأعمال. وبالتالي، تم تعديل رأس المال في ٣١ ديسمبر ٢٠٢٠ بأثر رجعي ليعكس عدد الأسهم (٥٧٥,٠٠٠,٠٠٠ سهم) الصادرة إلى مساهمي شركة الإنشاءات البترولية الوطنية ش.م.ع. في الشركة.

استلم مساهمو الشركة ٢٥٠,٠٠٠,٠٠٠ سهم في الشركة كيدل شراء، وبالتالي ارتفع رأس المال الصادر للشركة إلى ٨٢٥,٠٠٠,٠٠٠ سهم.

٧٩

شركة الجرافات البحرية الوطنية ش.م.ع.

إيضاحات تتعلق بالبيانات المالية الموحدة  
للسنة المنتهية في ٣١ ديسمبر ٢٠٢٢ (يتبع)

## ١٨ احتياطي إندماج

وفقاً للمعيار الدولي للتقارير المالية رقم ٣ ومبادئ الاستحواذ العكسي، يعكس هيكل حقوق الملكية المعروض في هذه البيانات المالية الموحدة هيكل رأس المال (عدد الأسهم) للجهة المحاسبية المستحوذ عليها (شركة الجرافات البحرية الوطنية ش.م.ع.)، بما في ذلك الأسهم الصادرة من قبل شركة الجرافات البحرية الوطنية ش.م.ع. إلى شركة الإنشاءات البترولية الوطنية ش.م.ع. لتفعيل دمج الأعمال (إيضاح ٥). نتج عن هذا الأمر إنشاء "احتياطي إندماج". تم احتساب احتياطي الإندماج البالغة قيمته ٧٦٥,٠٠٠ ألف درهم كالفرق بين:

(أ) إجمالي بدل الشراء بقيمة ١,٤٩٠,٠٠٠ ألف درهم (إيضاح ٥) ورأس مال شركة الإنشاءات البترولية الوطنية ش.م.ع. قبل الإندماج بقيمة ١٠٠,٠٠٠ ألف درهم؛ و

(ب) رأس مال الشركة بعد الإندماج بقيمة ٨٢٥,٠٠٠ ألف درهم (٨٢٥,٠٠٠,٠٠٠ سهم بقيمة اسمية تبلغ درهم واحد).

إن التعديل بأثر رجعي البالغة قيمته ٤٧٥,٠٠٠ ألف درهم هو الفرق بين قيمة الأسهم الجديدة التي أصدرتها شركة الجرافات البحرية الوطنية ش.م.ع. للحصول على حصة بنسبة ١٠٠٪ في شركة الإنشاءات البترولية الوطنية ش.م.ع. وقيمة أسهم شركة الإنشاءات البترولية الوطنية ش.م.ع. القائمة قبل الإندماج.

٨١

## شركة الجرافات البحرية الوطنية ش.م.ع.

إيضاحات تتعلق بالبيانات المالية الموحدة  
للسنة المنتهية في ٣١ ديسمبر ٢٠٢٢ (يتبع)

## ١٩ احتياطات أخرى (يتبع)

احتياطي قانوني

وفقاً للقانون الاتحادي لدولة الإمارات العربية المتحدة رقم (٣٢) لسنة ٢٠٢١، يتم تحويل ١٠٪ من الأرباح السنوية للمجموعة إلى احتياطي قانوني غير قابل للتوزيع. يجب إجراء التحويلات إلى هذا الاحتياطي إلى أن تبلغ قيمته ٥٠٪ من رأس مال المدفوع للشركة.

الاحتياطي المقيد

تم تحويل الاحتياطات النظامية للشركات التابعة إلى الاحتياطي المقيد، باعتبار أن هذه المبالغ غير متاحة للتوزيع.

## ٢٠ مخصص مكافآت نهاية الخدمة للموظفين

٢٠٢١	٢٠٢٢	
ألف درهم	ألف درهم	
٣٠٨,٧٧٦	٣٩٢,٠٦١	في ١ يناير
١٣٣,٣٠٠	-	المقبولة عند الاستحواذ
٦٧,٣٩٣	٥٣,١٨٧	المحمل للسنة
(١١٧,٤٠٨)	(٤١,٨٠٠)	المدفوع خلال السنة
٣٩٢,٠٦١	٤٠٣,٤٤٨	في ٣١ ديسمبر

خلال السنة، قامت المجموعة بمساهمات بإجمالي مبلغ ٢٧,٧٧٨ ألف درهم (٢٠٢١: ٢٨,٨٢٧ ألف درهم) لصندوق معاشات ومكافآت التقاعد لإمارة أبوظبي.

## ٢١ ذمم دائنة تجارية وأخرى

٢٠٢١	٢٠٢٢	
ألف درهم	ألف درهم	
١,٣٠٣,٠٩٥	١,٤٢٦,٤٤٦	ذمم دائنة تجارية
١,٦٩٦,٩٣٩	٢,٨٢٦,٤٢٨	مستحقات المشروع ومستحقات أخرى
٦٠٣,٧٣٠	١,٤٢٦,٤١٩	سلف من العملاء
٤٠١,٨٤٥	٣٣٦,٨٢٦	مخصصات (إيضاح ١/١٢)
٢٢,٢٦٨	٢١,٦٩٣	توزيعات أرباح دائنة (إيضاح ٢/١٢)
٥٥,٢٠٠	١١١,٥٣٩	محتجزات دائنة (إيضاح ٣/١٢)
١٧٦,١٦١	١٢٢,٨٢١	ضريبة القيمة المضافة الدائنة
٢٢٥,٦١٠	١٢٣,٨٧٨	ذمم دائنة أخرى
٤,٤٨٤,٨٤٨	٦,٣٩٦,٠٥٠	

لدى المجموعة سياسات إدارة مخاطر مالية لضمان أن يتم دفع جميع الذمم الدائنة في غضون الإطار الزمني للاتتمان. لا توجد فائدة مستحقة على الأرصدة القائمة.

٨٠

## شركة الجرافات البحرية الوطنية ش.م.ع.

إيضاحات تتعلق بالبيانات المالية الموحدة  
للسنة المنتهية في ٣١ ديسمبر ٢٠٢٢ (يتبع)

## ١٩ احتياطات أخرى

الاحتياطي القانوني ألف درهم	الاحتياطي مقيد ألف درهم	الاحتياطي تحوط ألف درهم	الاحتياطي تحويل العملات الأجنبية ألف درهم	الإجمالي ألف درهم
٥٠,٠٠٠	١,٢٩١	(٤,٣٦١)	(٩,٣٩٨)	٣٧,٥٣٢
١٠٠,٢٤٠	-	-	-	١٠٠,٢٤٠
-	-	٥,١٢٥	-	٥,١٢٥
-	-	-	٢٨٧	٢٨٧
١٥٠,٢٤٠	١,٢٩١	٧٦٤	(٩,١١١)	١٤٣,١٨٤
١٣٠,٣٣٢	-	-	-	١٣٠,٣٣٢
-	-	(٦,٢٥٣)	-	(٦,٢٥٣)
-	-	-	(٢٧٥,٠٤٩)	(٢٧٥,٠٤٩)
٢٨٠,٥٧٢	١,٢٩١	(٥,٤٨٩)	(٢٨٤,١٦٠)	(٧,٧٨٦)

في ١ يناير ٢٠٢١  
تحويل ١٠٪ من ربح السنة الحالية  
ربح القيمة العادلة عند إعادة تقييم أدوات التحوط  
تعديل تحويل العملات المتراكم على العمليات الأجنبية

في ١ يناير ٢٠٢٢  
تحويل ١٠٪ من ربح السنة الحالية  
ربح القيمة العادلة عند إعادة تقييم أدوات التحوط  
تعديل تحويل العملات المتراكم على العمليات الأجنبية

في ٣١ ديسمبر ٢٠٢٢

٨٢

شركة الجرافات البحرية الوطنية ش.م.ع.

إيضاحات تتعلق بالبيانات المالية الموحدة  
للسنة المنتهية في ٣١ ديسمبر ٢٠٢٢ (يتبع)

٢١ ذمم دائنة تجارية وأخرى (يتبع)

١/٢١ سلف من العملاء

تمثل السلف من العملاء المبالغ المستلمة مقدماً من العملاء مقابل بعض المشاريع والتي سوف يتم تعديلها مقابل الفواتير المستقبلية خلال فترة تنفيذ المشاريع وفقاً للأحكام التعاقدية.

٢/٢١ المخصصات

٢٠٢١	٢٠٢٢
ألف درهم	ألف درهم
١٩,٧٨٣	١١,٨٨٧
١٠١,٧٤٠	٨٣,٦٢٢
٨٨,٦٩٥	٩٧,٧٧٧
٥٨,٦٩٣	٦٨,٧٣٩
٢٥,٨٩١	١٠,٣٦٤
١٠٧,٠٤٣	٦٤,٤٣٧
٤٠١,٨٤٥	٣٣٦,٨٢٦

مخصص تعويضات الأضرار  
مخصص تعويضات مجلس الإدارة ومكافآت الموظفين  
مخصص الخسائر المستقبلية  
مخصص الإجازات غير المستخدمة  
مخصص الضمان  
مخصصات أخرى

٣/٢١ توزيعات الأرباح الدافئة

٢٠٢١	٢٠٢٢
ألف درهم	ألف درهم
-	٢٢,٢٦٨
٢٢,٦١٢	-
٧٥,٠٠٠	-
(٧٥,٣٤٤)	(٥٧٥)
٢٢,٢٦٨	٢١,٦٩٣

في اجتماع الجمعية العمومية السنوي المنعقد في ١٥ مارس ٢٠٢٢، وافق المساهمون على توزيعات أرباح بقيمة لا شيء درهم المتعلقة بالسنة المنتهية في ٣١ ديسمبر ٢٠٢١ (٠,٣٠) للسهم الواحد بمبلغ إجمالي تبلغ قيمته ٧٥,٠٠٠ مليون درهم للسنة المنتهية في ٣١ ديسمبر ٢٠٢٠).

٨٣

شركة الجرافات البحرية الوطنية ش.م.ع.

إيضاحات تتعلق بالبيانات المالية الموحدة  
للسنة المنتهية في ٣١ ديسمبر ٢٠٢٢ (يتبع)

٢٢ مطلوبات العقود

٢٠٢١	٢٠٢٢
ألف درهم	ألف درهم
١٣٥,٢٧٦	٤٦٢,٣٧٧

مطلوبات العقود

يمثل المبلغ أعلاه إيرادات مؤجلة ناتجة من عقود الإنشاء. لدى هذه العقود التزامات أداء (غير مستوفاة أو غير مستوفاة جزئياً) والتي من المتوقع إدراجها كإيرادات على مدى الفترة المتبقية لهذه العقود.

٢٣ إيرادات من عقود مع العملاء

١/٢٣ إيرادات حسب النشاط والموقع الجغرافي

الإمارات	دولي	المجموع
ألف درهم	ألف درهم	ألف درهم
١,٩٠٦,٣٠٧	١,٠٢٣,٤٠٤	٢,٩٢٩,٧١١
١,٩٥٠,٦٤٩	-	١,٩٥٠,٦٤٩
٣,٢٦٢,٦٣٤	٢,٥٤٢,٣٤٥	٥,٨٠٤,٩٧٩
٧,١١٩,٥٩٠	٣,٥٦٥,٧٤٨	١٠,٦٨٥,٣٣٩
١,٣٠٠,٠٩٤	٥٦٨,٤٦٢	١,٨٦٨,٥٥٦
١,٨١٦,٣٧٣	-	١,٨١٦,٣٧٣
١,١٠٧,٤٢٩	٣,٠٩٦,٤٠٤	٤,٢٠٣,٨٣٣
٤,٢٢٣,٨٩٦	٣,٦٦٤,٨٦٦	٧,٨٨٨,٧٦٢

٣١ ديسمبر ٢٠٢٢

التجريف والإستصلاح

الإنشآت البحرية

الهندسة والمشتریات والإنشاءات الأخرى

المجموع

٣١ ديسمبر ٢٠٢١

التجريف والإستصلاح

الإنشآت البحرية

الهندسة والمشتریات والإنشاءات الأخرى

المجموع

٢/٢٣ توقيت الاعتراف بالإيرادات

٢٠٢١	٢٠٢٢
ألف درهم	ألف درهم
٧,٨٨٨,٧٦٢	١٠,٦٨٥,٣٣٩

الخدمات المحولة مع مرور الوقت

٨٤

شركة الجرافات البحرية الوطنية ش.م.ع.

إيضاحات تتعلق بالبيانات المالية الموحدة  
للسنة المنتهية في ٣١ ديسمبر ٢٠٢٢ (يتبع)

٢٣ إيرادات من عقود مع العملاء (يتبع)

٣/٢٣ المعلومات الأخرى

يقدم الجدول التالي معلومات متعلقة بعملاء المجموعة الرئيسيين والذين يساهمون بشكل فردي بأكثر من ١٠٪ من إيرادات المجموعة:

	التجريف والاستصلاح ألف درهم	الإشياء البحري ألف درهم	الهندسة والتوريد والإنشاءات الأخرى ألف درهم	الإجمالي ألف درهم
٣١ ديسمبر ٢٠٢٢				
العميل ١	-	-	٢,٢٧٥,٥٠٢	٢,٢٧٥,٥٠٢
العميل ٢	٢٦,٧٣٧	٥٩٧,٠٦٤	١,٦٨٣,٥٦٥	٢,٣٠٧,٣٦٦
	<u>٢٦,٧٣٧</u>	<u>٥٩٧,٠٦٤</u>	<u>٣,٩٥٩,٠٦٧</u>	<u>٤,٥٨٢,٨٦٨</u>
٣١ ديسمبر ٢٠٢١				
العميل ١	-	-	٢,٥٦٩,٤٦٧	٢,٥٦٩,٤٦٧
العميل ٢	١٠٢,١٦٤	١,١٥٥,١٥٢	٧٧٤,١٢٥	٢,٠٣١,٤٤١
	<u>١٠٢,١٦٤</u>	<u>١,١٥٥,١٥٢</u>	<u>٣,٣٤٣,٥٩٢</u>	<u>٤,٦٠٠,٩٠٨</u>

٤/٢٣ التزام الأداء غير المستوفى

فيما يلي سعر المعاملة المخصص (جزئياً) لالتزامات الأداء غير المستوفى في ٣١ ديسمبر ٢٠٢٢ و ٣١ ديسمبر ٢٠٢١:

	٢٠٢٢ ألف درهم	٢٠٢١ ألف درهم
خلال سنة واحدة	١٦,٠٩٧,١٧٧	٧,٥٢٧,٠٦٣
أكثر من سنة واحدة	١٤,٦٤٢,٨٠٥	١١,٦٥٠,٢٥٩
	<u>٣٠,٧٣٩,٩٨٢</u>	<u>١٩,١٧٧,٣٢٢</u>

٨٥

شركة الجرافات البحرية الوطنية ش.م.ع.

إيضاحات تتعلق بالبيانات المالية الموحدة  
للسنة المنتهية في ٣١ ديسمبر ٢٠٢٢ (يتبع)

٢٤ إيرادات تمويل

	٢٠٢٢ ألف درهم	٢٠٢١ ألف درهم
إيرادات تمويل	٢١,٣٣٤	١٤,٨٦١
تحرير الخصم على موجودات العقود طويلة الأجل	٧,٤٣٨	-
	<u>٢٨,٧٧٢</u>	<u>١٤,٨٦١</u>

تتكون إيرادات التمويل من الإيرادات من الودائع قصيرة الأجل، والتي تحمل فائدة بمعدلات السوق المتغيرة زائداً الهامش.

٢٥ تكاليف تمويل

	٢٠٢٢ ألف درهم	٢٠٢١ ألف درهم
مصاريف الفائدة على الحسابات البنكية المكشوفة والقروض لأجل	(٤٦,٩٧٦)	(٤٢,٤٣٥)
مصاريف الفائدة على مطلوبات عقود الإيجار	(١١,٧٨٨)	(١٢,١١٤)
	<u>(٥٨,٧٦٤)</u>	<u>(٥٤,٥٤٩)</u>

تتضمن تكاليف التمويل بشكل رئيسي الفوائد البنكية على تسهيلات الحسابات البنكية المكشوفة والقروض لأجل ومطلوبات عقود الإيجار ورسوم المعاملات البنكية الأخرى. تحمل تسهيلات الحسابات البنكية المكشوفة فائدة بأسعار السوق السائدة.

٢٦ إيرادات أخرى، صافي

	٢٠٢٢ ألف درهم	٢٠٢١ ألف درهم
مكسب من صفقة شراء (إيضاح ٥)	-	٤٩,٧٠٨
مطالبة تأمين	١٨,٣٨٥	٢٢,٥٩١
إيرادات من بيع الخردة	٣٨,٥٣٩	٤٦,٦٥١
مكسب من بيع ممتلكات وآلات ومعدات	٢٩,٨٢٨	١٣,٦٩٥
إيرادات متنوعة	١٤,٥٣٠	١٢,٤٧٧
	<u>١٠١,٢٨٢</u>	<u>١٤٥,١٢٢</u>



٨٦

شركة الجرافات البحرية الوطنية ش.م.ع.  
إيضاحات تتعلق بالبيانات المالية الموحدة  
للسنة المنتهية في ٣١ ديسمبر ٢٠٢٢ (يتبع)

## ٢٧ ربح السنة

تم تحديد ربح السنة بعد تحميل:

٢٠٢٢	٢٠٢١
ألف درهم	ألف درهم
١,٦٨٨,٨٧٢	١,٤٩٣,٣٩٥
٤٢٠,٧٦٨	٤٣٨,٥٦٩
٧,٧٥٧	٧,٢٩٥
-	٣٣٠,٠١٥

رواتب ومزايا أخرى

استهلاك ممتلكات وآلات ومعدات

مساهمات اجتماعية

استرداد ذمم مدينة مستحقة منذ فترة طويلة\*

\* في السنة السابقة، دخلت المجموعة في تسوية نهائية لأحد مشاريعها حيث تم الاتفاق على أن مبلغ بقيمة ٣٣٠,٠١٥ ألف درهم سوف يكون بمثابة تسوية كاملة ونهائية لمستحقات المشروع التي تم شطبها مسبقاً من قبل المجموعة. على هذا النحو، تم إدراج المبلغ المسترد في بيان الربح أو الخسارة الموحد ضمن تكاليف العقد كتخفيض لإجمالي تكاليف العقد.

## ٢٨ العائد على السهم

تم احتساب العائد الأساسي للسهم من خلال قسمة ربح السنة العائد إلى حاملي الأسهم العادية للشركة على المتوسط المرجح لعدد الأسهم العادية القائمة خلال السنة.

٢٠٢٢	٢٠٢١
١,٣٠٣,٣١٩	١,٠٠٢,٤٠٤
٨٢٥,٠٠٠	٧٩٦,٢٣٣
١,٥٨	١,٢٦

الربح العائد إلى مساهمي الشركة (ألف درهم)

المتوسط المرجح لعدد الأسهم العادية (ألف)

العائد للسهم العائد إلى مساهمي الشركة (درهم)

وفقاً لمتطلبات المعيار الدولي للتقارير المالية رقم ٣، تمت إعادة بيان الأرباح الأساسية للسهم الواحد لسنة المقارنة في هذه البيانات المالية الموحدة، بعد الاستحواذ العكسي. تم احتساب الأرباح الأساسية للسهم الواحد لسنة المقارنة من خلال تقسيم ربح شركة الإنشاءات البترولية الوطنية ش.م.ع. العائدة إلى المساهمين العاديين لسنة المقارنة على المتوسط المرجح التاريخي لعدد الأسهم العادية في شركة الإنشاءات البترولية الوطنية ش.م.ع. التي كانت قائمة، مضروبة بمعدل التبادل المحدد بموجب اتفاقية اندماج الأعمال.

إن العائد المخفض للسهم كما في ٣١ ديسمبر ٢٠٢٢ و ٣١ ديسمبر ٢٠٢١ يعادل العائد الأساسي للسهم.

٨٧

## شركة الجرافات البحرية الوطنية ش.م.ع.

إيضاحات تتعلق بالبيانات المالية الموحدة  
للسنة المنتهية في ٣١ ديسمبر ٢٠٢٢ (يتبع)

## ٢٩ معاملات وأرصدة مع جهات ذات علاقة

تتضمن الجهات ذات العلاقة مساهمي الأغلبية، الإستثمارات المحتسبة وفقاً لطريقة حقوق الملكية، أعضاء مجلس الإدارة وموظفي الإدارة الرئيسيين، شركات الإدارة التي تعمل مع المجموعة وتلك الشركات التي يمكن لمساهمي الأغلبية أو أعضاء مجلس الإدارة أو المجموعة أو شركاتها التابعة ممارسة نفوذ جوهري عليها، أو التي يمكنها ممارسة نفوذ جوهري على المجموعة. ضمن سياق الأعمال الإعتيادية، تقدم المجموعة خدمات وتسلم خدمات من هذه المنشآت بموجب شروط متفق عليها من قبل الإدارة.

فيما يلي الأرصدة مع الجهات ذات العلاقة المدرجة في بيان المركز المالي الموحد:

٢٠٢٢	٢٠٢١
ألف درهم	ألف درهم
١٤٦,٣٦٤	١٨٣,١٨٣
٥٤٠,٦٦٠	٤٦٣,٥٤٢
٣٨,٧٣٩	٦٦,٨٠٠
٣٨,١٤٣	١٩٤,١٣٦
٥٤,٩١٦	٧٠,٨٤٢
١,٨٦٦,٣٦٨	٨٥٧,٢٣٦
٦٥٣,٥٨٣	٤٩٥,٤٠٢

مستحق من الإستثمارات المحتسبة وفقاً لطريقة حقوق الملكية عن أعمال  
المشاريع ذات الصلة:

ذمم مدينة تجارية وأخرى (إيضاح ١٣)

موجودات العقود (إيضاح ١٤)

مستحق من / إلى جهات أخرى ذات علاقة:  
ذمم مدينة تجارية وأخرى (إيضاح ١٣)

موجودات العقود (إيضاح ١٤)

ذمم دائنة تجارية وأخرى (إيضاح ٢١)

أرصدة بنكية (إيضاح ١٥)

قروض (إيضاح ١٦)

٨٨

شركة الجرافات البحرية الوطنية ش.م.ع.

إيضاحات تتعلق بالبيانات المالية الموحدة  
للسنة المنتهية في ٣١ ديسمبر ٢٠٢٢ (يتبع)

## ٢٩ معاملات وأرصدة مع جهات ذات علاقة (يتبع)

فيما يلي المعاملات مع الجهات ذات العلاقة المدرجة في بيان الربح أو الخسارة الموحد:

٢٠٢٢ ألف درهم	٢٠٢١ ألف درهم
٥١,٩٧٤	١٨,٦٣٨
جهات ذات علاقة أخرى المواد والخدمات المشتراة/ المستلمة	
٣٣,١١٤	٩٢٠,٥٦١
الإيرادات المكتسبة	
٣,٣١٢	١١,٠٢٥
مصاريف الفائدة (صافي)	
٧٤٢,٨٦٤	٥٤٥,٨٤٩
إستثمارات محتسبة وفقاً لطريقة حقوق الملكية الإيرادات المكتسبة	
المعاملات مع موظفي الإدارة الرئيسيين	
إن مكافآت موظفي الإدارة الرئيسيين هي كما يلي:	
٢٠٢٢ ألف درهم	٢٠٢١ ألف درهم
٩,٧٤٣	٧,٩٧٩
٦٣٢	٥٧٣
الرواتب والمكافآت الأخرى قصيرة الأجل مكافآت نهاية الخدمة للموظفين	
١٠,٣٧٥	٨,٥٥٢

## ٣٠ الحصة في العمليات المشتركة

لدى المجموعة حصة في الموجودات والمطلوبات ونتائج عمليات العمليات المشتركة التالية بالإضافة إلى نسبة الحصة:

٢٠٢٢ ٢٠٢١

٢٠٢٢	٢٠٢١
%٥٠	%٥٠
%٤٠	%٤٠
%٥٠	%٥٠
%٥٠	%٥٠
%٥٠	%٥٠
%٥٠	%٥٠

## العمليات المشتركة

تيكنيب - شركة الإنشاءات البترولية الوطنية - الحقل الكامل سطح  
شركة الإنشاءات البترولية الوطنية - تيكنيب - يو زيد - ٧٥٠ (إي بي سي-١)  
شركة الإنشاءات البترولية الوطنية - تيكنيب يو إل - ٢  
شركة الإنشاءات البترولية الوطنية - تيكنيب ايه جي اف ايه  
شركة الإنشاءات البترولية الوطنية - تيكنيب جيه في - يو اس جاز كاب فيد

٨٩

شركة الجرافات البحرية الوطنية ش.م.ع.

إيضاحات تتعلق بالبيانات المالية الموحدة  
للسنة المنتهية في ٣١ ديسمبر ٢٠٢٢ (يتبع)

## ٣٠ الحصة في العمليات المشتركة (يتبع)

تتضمن البيانات المالية الموحدة المبالغ التالية نتيجة للتوحيد النسبي لحصتها في العمليات المشتركة:

٢٠٢٢ ألف درهم	٢٠٢١ ألف درهم
٦٠,٠٠٨	١٤٠,٨٠١
إجمالي الموجودات	
٣٩,٤٣٨	٢٧,٨٠٤
إجمالي المطلوبات	
٢٠,٥٧٠	١١٢,٩٩٧
صافي الموجودات	
١١,٠٣٣	٦,٨٤٧
إجمالي الإيرادات	
١١,٦٩٣	٤٥,٣٦٨
ربح السنة	
٣١ مطلوبات طارئة والتزامات	
٢٠٢٢ ألف درهم	٢٠٢١ ألف درهم
١٠,٤٩١,٢٣٨	٧,٢٦٤,٣٩٩
ضمانات بنكية	
٤٦٥,٩٠٣	٢٧٠,٠٣٤
إعتمادات مستندية	
٨٦,٠١١	٤١,٢٩٣
إلتزامات رأسمالية	
٤,٥٣٧,٨٦١	١,٦٧٢,٣١٢
إلتزامات الشراء	

تم إصدار الإعتمادات المستندية والضمانات البنكية المذكورة أعلاه خلال المسار الإعتيادي للأعمال.

## ٣٢ أهداف وسياسات إدارة المخاطر المالية

تتمثل المخاطر الرئيسية الناشئة عن الأدوات المالية للمجموعة في مخاطر معدلات الفائدة ومخاطر السيولة ومخاطر العملات الأجنبية ومخاطر الأسهم ومخاطر الائتمان. تقوم إدارة المجموعة بمراجعة واعتماد السياسات لإدارة كل من هذه المخاطر الموضحة أعلاه.

## مخاطر الائتمان

تسعى المجموعة للحد من مخاطر الائتمان فيما يتعلق بالعملاء من خلال التعامل مع عملاء من ذوي السمعة الجيدة والوضع المالي الجيد ومراقبة الذمم المدينة القائمة. يمثل عملاء المجموعة الخمسة الأكبر ٨١٪ (٢٠٢١: ٨٤٪) من الذمم المدينة القائمة في ٣١ ديسمبر ٢٠٢٢. إن الحد الأقصى للتعرض هو القيمة المدرجة كما هو موضح في الإيضاح رقم ١٣ حول البيانات المالية الموحدة.

٩٠

شركة الجرافات البحرية الوطنية ش.م.ع.

إيضاحات تتعلق بالبيانات المالية الموحدة  
للسنة المنتهية في ٣١ ديسمبر ٢٠٢٢ (يتبع)

٣٢ أهداف وسياسات إدارة المخاطر المالية (يتبع)

مخاطر الائتمان (يتبع)

فيما يتعلق بمخاطر الائتمان الناشئة عن الموجودات المالية الأخرى للمجموعة، بما في ذلك النقد وما يعادله، ينشأ تعرض المجموعة لمخاطر الائتمان عن تعثر الطرف المقابل، مع أقصى تعرض مساوي للقيمة الدفترية لهذه الأدوات. تقوم المجموعة بإدارة مخاطر الائتمان فيما يتعلق بالبنوك من خلال التعامل فقط مع البنوك ذات السمعة الطيبة.

مخاطر السيولة

تسعى المجموعة للحد من مخاطر السيولة من خلال ضمان توفر التسهيلات البنكية. في ٣١ ديسمبر ٢٠٢٢، كان لدى المجموعة تسهيلات ائتمانية غير مستخدمة بقيمة ١,٢٨٤,٥٠٠ ألف درهم (٢٠٢١: ٩١١,٨٧٦ ألف درهم) من البنوك.

يلخص الجدول أدناه استحقاقات المطلوبات المالية غير المخصومة للمجموعة في ٣١ ديسمبر، بناءً على تواريخ السداد التعاقدية ومعدلات الفائدة السوقية الحالية:

عند الطلب ألف درهم	أقل من سنة واحدة ألف درهم	سنة إلى ٥ سنوات ألف درهم	أكثر من ٥ سنوات ألف درهم	الإجمالي ألف درهم
-	٢,٢٢٧,٩٨٧	-	-	٢,٢٢٧,٩٨٧
-	٢٤,٠٠٣	١٠٩,٥٤٥	٤٣١,٣٩٥	٥٦٤,٩٤٣
-	٤١٤,٥٥٧	١,٣٥٧,٩٧١	٢٢٢,٦٣٢	٢,٠٠٥,١٦٠
-	٢,٦٦٦,٥٤٧	١,٤٦٧,٥١٦	٦٦٤,٠٢٧	٤,٧٩٨,٠٩٠
-	٢,٢٥٤,٨٩٥	-	-	٢,٢٥٤,٨٩٥
-	٦,٧٢٣	٣٩,٣٣٩	٢٦٧,١٤٧	٣١٣,٢٠٩
٣٦٣,١٢٤	-	-	-	٣٦٣,١٢٤
-	٣٣٧,٩٥٥	١,٣٤٠,٣٣٧	٥١,٧٥٧	١,٧٣٠,٠٤٩
٣٦٣,١٢٤	٢,٥٩٩,٥٧٣	١,٣٧٩,٦٧٦	٣١٨,٩٠٤	٤,٦٦١,٢٧٧

مخاطر السوق

تتمثل مخاطر السوق في مخاطر تقلب القيمة العادلة أو التدفقات النقدية المستقبلية للأداة المالية بسبب التغيرات في أسعار السوق. تشمل مخاطر السوق على ثلاثة أنواع من المخاطر: مخاطر معدلات الفائدة ومخاطر العملات ومخاطر الأسعار الأخرى، مثل مخاطر أسعار الأسهم. تتضمن الأدوات المالية المتأثرة بمخاطر السوق الودائع المصرفية واستثمارات الأسهم.

مخاطر معدلات الفائدة

إن المجموعة معرضة بشكل رئيسي لمخاطر معدلات الفائدة على السحوبات على المكشوف من البنوك والقروض لأجل.

يوضح الجدول التالي حساسية أي تغيير محتمل بشكل معقول في معدلات الفائدة، مع بقاء كافة المتغيرات الأخرى ثابتة، على ربح المجموعة لمدة سنة واحدة.

٩١

شركة الجرافات البحرية الوطنية ش.م.ع.

إيضاحات تتعلق بالبيانات المالية الموحدة  
للسنة المنتهية في ٣١ ديسمبر ٢٠٢٢ (يتبع)

٣٢ أهداف وسياسات إدارة المخاطر المالية (يتبع)

مخاطر معدلات الفائدة (يتبع)

التأثير على  
الربح/خسائر الملكية  
ألف درهم

(١٧,٦٢٧)  
١٧,٦٢٧(٢٠,٠٢٨)  
٢٠,٠٢٨٢٠٢٢  
١٠٠+ زيادة في نقاط الأساس  
١٠٠- نقص في نقاط الأساس٢٠٢١  
١٠٠+ زيادة في نقاط الأساس  
١٠٠- نقص في نقاط الأساس

عقود تبادل معدلات الفائدة

بموجب عقود تبادل معدلات الفائدة، توافق المجموعة على مبادلة الفرق بين مبالغ معدلات الفائدة الثابتة والعائمة المحتسبة على أساس المبالغ الأساسية الاسمية المتفق عليها. تُمكن هذه العقود المجموعة من التخفيف من مخاطر تغير معدلات الفائدة على القيمة العادلة للديون الصادرة بمعدل ثابت وتعرضات التدفقات النقدية للديون الصادرة بمعدلات متغيرة. يتم تحديد القيمة العادلة لعقود تبادل معدلات الفائدة في تاريخ التقارير المالية عن طريق خصم التدفقات النقدية المستقبلية باستخدام المنحنيات في تاريخ التقارير المالية ومخاطر الائتمان المتأصلة في العقد، ويتم الإفصاح عنها أدناه.

يعتمد متوسط معدل الفائدة على الأرصدة القائمة في نهاية السنة المالية.

يتم تسوية عقود تبادل معدلات الفائدة على أساس ربع سنوي. إن المعدل العائم لعقود تبادل معدلات الفائدة هو معدل ليبور بالدولار الأمريكي لمدة ٣ أشهر. سوف تقوم المجموعة بتسوية الفرق بين معدل الفائدة الثابت والعائم على أساس الصافي.

توضح الجداول التالية المبالغ الأساسية الاسمية والفترات المتبقية لعقود تبادل معدلات الفائدة القائمة في نهاية السنة المالية البالغة قيمتها ٥٥٤,٥٧٨ ألف درهم (٢٠٢١: ٦٨٦,٧٥٨ ألف درهم):

ألف دولار أمريكي ألف درهم

١١,٣٦٧ ٤١,٧٤٧

١,٦٦٥ ٦,١١٥

٢٠٢٢  
الأداة رقم ١: القائمة والمتغيرة الدفعات ذات المعدل الثابت لليبور بالدولار  
الأمريكي لثلاثة أشهر (٠,٨٪)٢٠٢١  
الأداة رقم ١: القائمة والمتغيرة الدفعات ذات المعدل الثابت لليبور بالدولار  
الأمريكي لثلاثة أشهر (٠,٨٪)

٩٢

شركة الجرافات البحرية الوطنية ش.م.ع.

إيضاحات تتعلق بالبيانات المالية الموحدة  
للسنة المنتهية في ٣١ ديسمبر ٢٠٢٢ (يتبع)

٣٢ أهداف وسياسات إدارة المخاطر المالية (يتبع)

## مخاطر العملات الأجنبية

إن مخاطر العملات الأجنبية هي مخاطر تقلب الأدوات المالية بسبب التغير في معدلات صرف العملات الأجنبية. عادة ما يتم تمويل الموجودات بنفس العملة التي يتم فيها تداول الأعمال للتخلص من التعرضات لمخاطر العملات.

تعرض المجموعة لتقلبات معدلات الصرف المتعلقة بالموجودات والمطلوبات المقومة باليورو والجنيه المصري والروبية الهندية والجنيه الإسترليني. إن العملات الأخرى مرتبطة بالدرهم الإماراتي، وبالتالي لا توجد مخاطر من تقلبات معدلات الصرف بالنسبة لها.

	٢٠٢٢		٢٠٢١	
	المطلوبات ألف درهم	الموجودات ألف درهم	المطلوبات ألف درهم	الموجودات ألف درهم
جنيه مصري	١٤٦,١٩٤	١,٠١١,٨٦٧	٥٢٠,٧٣٥	١,٣٧٧,٨٧٤
يورو	٤٦,٠٥٣	٧٢,٢١٠	٥٦,٨٥١	١,٤٥٣
الريال السعودي	١٦,١٠٣	١,٥١٧,١٦٤	٤٤٩,١٩٩	٤٥٦,٠٦٢
	٢٠٨,٣٥٠	٢,٦٠١,٨٤١	١,٠٢٦,٧٨٥	١,٨٣٥,٣٨٩

بناءً على تحليل الحساسية للزيادة / النقص بنسبة ٥٪ في الدرهم الإماراتي مقابل العملات الأجنبية ذات الصلة (بافتراض أنها قائمة طوال السنة):

- (أ) كان هناك صافي ربح / خسارة من إعادة تقييم الأرصدة القائمة بالجنيه المصري بقيمة ٤٣,٢٨٤ ألف درهم (٢٠٢١): ٤٢,٨٥٧ ألف درهم).
- (ب) كان هناك صافي ربح / خسارة من إعادة تقييم الأرصدة القائمة باليورو بقيمة ١,٣٠٨ ألف درهم (٢٠٢١): ٢,٧٧٠ ألف درهم).
- (ج) كان هناك صافي ربح / خسارة من إعادة تقييم الأرصدة القائمة بالريال السعودي بقيمة ٧٥,٠٥٣ ألف درهم (٢٠٢١): ٣٤٣ ألف درهم).

## مخاطر أسعار الأسهم

إن سندات الأسهم المدرجة للمجموعة معرضة لأسعار السوق الناتجة عن الشكوك حول القيم المستقبلية للأوراق المالية الاستثمارية. تقوم المجموعة بإدارة مخاطر أسعار الأسهم من خلال التنوع ووضع حدود لاستثمارات الأسهم الفردية والإجمالية. تقوم إدارة المجموعة بمراجعة واعتماد كافة القرارات الاستثمارية.

يوضح ما يلي مدى حساسية التغيرات المترابطة في القيمة العادلة لتغيرات القيمة المحتملة بشكل معقول في أسعار الأسهم، مع بقاء كافة المتغيرات ثابتة. من المتوقع أن يكون تأثير الانخفاض في أسعار الأسهم مساوياً ومعاكساً لتأثير الزيادات الموضحة.

٩٣

شركة الجرافات البحرية الوطنية ش.م.ع.

إيضاحات تتعلق بالبيانات المالية الموحدة  
للسنة المنتهية في ٣١ ديسمبر ٢٠٢٢ (يتبع)

٣٢ أهداف وسياسات إدارة المخاطر المالية (يتبع)

## مخاطر أسعار الأسهم (يتبع)

الاستثمارات المدرجة بالقيمة العادلة من خلال الأرباح أو الخسائر	٢٠٢٢	تغير بنسبة ٥٪ في المتغيرات	٢٠٢١	تغير بنسبة ٥٪ في المتغيرات	ألف درهم
					ألف درهم
	٢٠٢٢	تغير بنسبة ٥٪ في المتغيرات	٢٠٢١	تغير بنسبة ٥٪ في المتغيرات	١,٧٢٧
	٢٠٢١	تغير بنسبة ٥٪ في المتغيرات	٢٠٢٠	تغير بنسبة ٥٪ في المتغيرات	١,٤٥٥

## عقود صرف العملات الأجنبية الآجلة

تدخل المجموعة في عقود صرف عملات أجنبية آجلة بموجب سياستها لتغطية مدفوعات ومقبوضات عملات أجنبية محددة. تدخل المجموعة كذلك في عقود صرف عملات أجنبية آجلة لإدارة المخاطر المرتبطة بعمليات البيع والشراء المتوقعة حتى ستة أشهر. يتم إجراء التعديلات الأساسية على القيم الدفترية للبنود غير المالية المتحوط لها عند حدوث معاملات البيع أو الشراء المتوقعة.

يوضح الجدول التالي تفاصيل عقود العملات الأجنبية الآجلة القائمة في نهاية فترة التقارير المالية:

التغيرات في القيمة العادلة	العملة الأجنبية	القيمة الاسمية	القيمة العادلة	التغيرات في القيمة العادلة
ألف درهم		ألف درهم	ألف درهم	ألف درهم
٢٠٢٢	يورو	٦٤٤,٤٤٥	٥٩٧,٢٠٩	(٤٧,٢٣٦)
٢٠٢١	يورو	٢٦٥,٩٧١	٢٦٠,٦٢٠	(٥,٣٥١)

## إدارة رأس المال

يتمثل الهدف الرئيسي لإدارة رأس المال في المجموعة في ضمان احتفاظها بتصنيف ائتماني قوي ونسب رأسمالية جيدة من أجل دعم أعمالها وزيادة قيمة المساهم.

تقوم المجموعة بإدارة هيكلها الرأسمالي وإجراء التعديلات عليه في ضوء التغيرات في ظروف الأعمال. لم يتم إجراء أية تغييرات على الأهداف أو السياسات أو العمليات خلال السنتين المنتهيتين في ٣١ ديسمبر ٢٠٢٢ و ٣١ ديسمبر ٢٠٢١. يتكون رأس المال من رأس مال الشركة، والاحتياطيات، والأرباح المحتجزة، ويتم قياسه بمبلغ ٦,٥٣٧,٥٢٦ ألف درهم كما في ٣١ ديسمبر ٢٠٢٢ (٢٠٢١: ٥,٥١٥,٥٠٩ ألف درهم).



٩٤

شركة الجرافات البحرية الوطنية ش.م.ع.

إيضاحات تتعلق بالبيانات المالية الموحدة  
للسنة المنتهية في ٣١ ديسمبر ٢٠٢٢ (يتبع)

٣٢ أهداف وسياسات إدارة المخاطر المالية (يتبع)

القيمة العادلة للأدوات المالية

قياس القيمة العادلة المدرجة في بيان المركز المالي الموحد

لا تختلف القيم العادلة للموجودات والمطلوبات المالية للمجموعة كما في ٣١ ديسمبر ٢٠٢٢ و ٣١ ديسمبر ٢٠٢١ بشكل جوهري عن قيمها المدرجة في تاريخ التقارير المالية.

يوضح الجدول التالي التسلسل الهرمي لقياس القيمة العادلة للموجودات والمطلوبات المالية للمجموعة والتي تم قياسها بالقيمة العادلة كما في ٣١ ديسمبر ٢٠٢٢ و ٣١ ديسمبر ٢٠٢١:

الإجمالي ألف درهم	الأسعار المدرجة في الأسواق النشطة (المستوى ١) ألف درهم	مدخلات جوهريّة قابلة للملاحظة (المستوى ٢) ألف درهم	مدخلات جوهريّة غير قابلة للملاحظة (المستوى ٣) ألف درهم
----------------------	---	---	---

كما في ٣١ ديسمبر ٢٠٢٢

أصل مالي مشتق

٤١,٧٤٧

التزام مالي مشتق

(٤٧,٢٣٦)

موجودات مالية بالقيمة العادلة من خلال الربح أو الخسارة

٣٤,٥٣٥

كما في ٣١ ديسمبر ٢٠٢١

أصل مالي مشتق

٦,٤٠٣

التزام مالي مشتق

(٥,٦٣٩)

موجودات مالية بالقيمة العادلة من خلال الربح أو الخسارة

٢٩,١٠٣

٣٣ معلومات قطاعية

معلومات القطاعات الجغرافية

قامت المجموعة بتجميع قطاعاتها الجغرافية داخل دولة الإمارات العربية المتحدة ودولياً، يتضمن قطاع دولة الإمارات العربية المتحدة مشاريع في دولة الإمارات العربية المتحدة، بينما يتضمن القطاع الدولي عمليات في مصر والمملكة العربية السعودية والبحرين والهند والكويت وجزر المالديف وشرق إفريقيا.

٩٥

شركة الجرافات البحرية الوطنية ش.م.ع.

إيضاحات تتعلق بالبيانات المالية الموحدة  
للسنة المنتهية في ٣١ ديسمبر ٢٠٢٢ (يتبع)

٣٣ معلومات قطاعية (يتبع)

معلومات القطاعات الجغرافية (يتبع)

يوضح الجدول التالي تحليل القطاع الجغرافي للمجموعة:

٣١ ديسمبر ٢٠٢٢ المجموعة ألف درهم	دولي ألف درهم	الإمارات العربية المتحدة ألف درهم
١١,٢٤٤,٦٠٨ (٥٥٩,٢٦٩)	٣,٥٦٥,٧٤٨	٧,٦٧٨,٨٥٩
		إيرادات القطاع إيرادات ما بين القطاعات
١٠,٦٨٥,٣٣٩		
		الإيرادات
١,١٠٧,٩١٥	٤١٦,٤٩٩	٦٩١,٤١٦
		إجمالي ربح القطاع
٥,٢٠٣ (١٥٩,٤١٩) (٣١,٥٧١)	-	-
(١,٩٥٩) ٢٨,٧٧٢ (٥٨,٧٦٤) ٢٣٧,٦١٥ ١١٦,٤٣١ ١٠١,٢٨٢	-	-
		حصّة من صافي نتائج إستثمارات محتسبة وفقاً لطريقة حقوق الملكية
		مصاريف عمومية وإدارية
		مكسب/ (خسارة) صرف العملات الأجنبية
		مكسب القيمة العادلة على الموجودات المالية بالقيمة العادلة من خلال الربح أو الخسارة
		إيرادات تمويل
		تكاليف تمويل
		مكاسب من استبعاد جزئي لعمليات شركة تابعة
		مكسب القيمة العادلة الناتجة من إعادة القياس
		إيرادات أخرى، صافي
١,٣٤٥,٥٠٥ (٤١,٩٨٢)	(٤١,٩٨٢)	-
		الربح قبل الضريبة للسنة
		مصاريف ضريبة الدخل على العمليات الأجنبية
١,٣٠٣,٥٢٣		
		الربح بعد الضريبة
١٦,٠٤٦,٢٩٣	٣,٦٧٦,٧٧٦	١٢,٣٦٩,٥١٧
		إجمالي الموجودات
٩,٥٠٥,٦٨٧	٢,٥٣٩,٠٣٩	٦,٩٦٦,٦٤٨
		إجمالي المطلوبات

٩٧

## شركة الجرافات البحرية الوطنية ش.م.ع.

إيضاحات تتعلق بالبيانات المالية الموحدة  
للسنة المنتهية في ٣١ ديسمبر ٢٠٢٢ (يتبع)

## ٣٤ أحداث لاحقة

في ٣ أكتوبر ٢٠٢٢، أصدرت وزارة المالية في دولة الإمارات العربية المتحدة ("وزارة المالية") المرسوم بقانون اتحادي رقم ٤٧ لسنة ٢٠٢٢ بشأن فرض الضريبة على الشركات والأعمال ("قانون ضرائب الشركات") لتنفيذ نظام جديد لضريبة الشركات في دولة الإمارات العربية المتحدة. يتم تطبيق نظام ضريبة الشركات الجديد للفترة المحاسبية التي تبدأ في أو بعد ١ يونيو ٢٠٢٣.

بشكل عام، ستخضع الأعمال في دولة الإمارات العربية المتحدة لمعدل ضريبة الشركات بنسبة ٩٪، ومع ذلك يمكن تطبيق معدل صفر ٪ على الدخل الخاضع للضريبة الذي لا يتجاوز حد معين أو على أنواع معينة من المنشآت، يتم تحديدها بموجب قرار من مجلس الوزراء.

تقوم المجموعة حالياً بتقييم تأثير هذه القوانين واللوائح وستطبق المتطلبات عند توفير المزيد من الإرشادات من قبل السلطات الضريبية ذات الصلة، والتي ستكون قابلة للتطبيق على المجموعة للسنة المالية التي تبدأ في ١ يناير ٢٠٢٤.

## ٣٥ إعادة تصنيف أرصدة السنة السابقة

تم إعادة تصنيف / إعادة تجميع بعض أرقام المقارنة، عندما يكون ذلك ضرورياً، لتتوافق مع طريقة العرض المعتمدة في هذه البيانات المالية الموحدة. إن عمليات إعادة التصنيف هذه لا تغير بشكل جوهري عرض البيانات المالية الموحدة.

## ٣٦ اعتماد البيانات المالية الموحدة

تم اعتماد البيانات المالية الموحدة وإجازة إصدارها من قبل الإدارة بتاريخ ١ فبراير ٢٠٢٣.

٩٦

## شركة الجرافات البحرية الوطنية ش.م.ع.

إيضاحات تتعلق بالبيانات المالية الموحدة  
للسنة المنتهية في ٣١ ديسمبر ٢٠٢٢ (يتبع)

## ٣٣ معلومات قطاعية (يتبع)

## معلومات القطاعات الجغرافية (يتبع)

يوضح الجدول التالي تحليل القطاع الجغرافي للمجموعة:

٣١ ديسمبر ٢٠٢١	دولي	الإمارات العربية المتحدة	
المجموعة	ألف درهم	ألف درهم	
٨,٢٣٩,٣٧٣	٣,٦٦٤,٨٦٦	٤,٦٦٤,٥٠٧	إيرادات القطاع
(٤٤٠,٦١١)	-	-	إيرادات ما بين القطاعات
٧,٨٨٨,٧٦٢			الإيرادات
١,٠٦٧,١٨١	١٤,٦٩٠	١,٠٥٢,٤٩١	إجمالي ربح القطاع
٨,٨٦٤	-	-	حصة من صافي نتائج إستثمارات محتسبة وفقاً لطريقة حقوق الملكية
(٢٠٤,٦٦٩)	-	-	مصاريف عمومية وإدارية
٢١,٩٦٤	-	-	مكسب صرف العملات الأجنبية
١,٢٦٥	-	-	مكسب القيمة العادلة على الموجودات المالية بالقيمة العادلة من خلال الربح أو الخسارة
١٤,٨٦١	-	-	إيرادات تمويل
(٥٤,٥٤٩)	-	-	تكاليف التمويل
١٤٥,١٢٢	-	-	إيرادات أخرى، صافي
١,٠٠٠,٠٣٩	-	-	الربح قبل الضريبة للسنة
٢,٥٢٠	-	-	إعفاءات ضريبة الدخل على العمليات الأجنبية
١,٠٠٢,٥٥٩			الربح بعد الضريبة
١٢,٩١٧,٢٨٩	٣,٢١٠,٥٦٨	٩,٧٠٦,٧٢١	إجمالي الموجودات
٧,٣٩٨,٩٠٤	٢,٤٨٠,٨٣٨	٤,٩١٨,٠٦٦	إجمالي المطلوبات

